DIRETOR
M. PAULO FILHO
Avenida Gomes Freire, 471

Correio da Manhã

Fundador — EDMUNDO BITTENCOURT

SUPERINTENDENTE
JOSÉ V. PORTINHO
N. 19.405 — ANO LVI

REDATOR-CHEFE
ANTONIO CALLADO

RIO DE JANEIRO, SEXTA-FEIRA, 29 DE JUNHO DE 1956

GERENTE
ALINIO DE SALLES

Revoltam-se os operários poloneses contra o govêrno comunista e a tutela russa

Numerosos mortos no levante anticomunista na importante cidade industrial de Poznan – Os operários e o povo gritavam: "Esta é a nossa revolução"; "Fora com as tropas russas" e "Ao diabo com o comunismo" – Levante também na cidade báltica de Stettin – O povo pedia "pão" aos gritos

BERLIM, 28 — Soldados e tanques, na cidade de Poznan, abriram fogo hoje contra os trabalhadores que realizavam uma tumultuosa manifestação para conseguir "pão" e o fim da tutela russa.

Dois comerciantes alemães, que regressaram esta noite a Berlim Ocidental, tendo viajado de automóvel desde Poznan, disseram que "houve muitos mortos".

As tropas comunistas, precedidas de tanques, abriram fogo contra a população polonesa para sufocar um levante anticomunista na importante cidade industrial de Poznan.

O levante sacudiu a Polônia. O govêrno comunista fêz um apêlo ao povo para que reprimisse qualquer novo levante e admitiu que existe ali um movimento clandestino contrário ao regime comunista.

Da gravidade dos acontecimentos em Poznan oferece evidência o fato de que o primeiro-ministro Cyrankiewicz se dirigiu imediatamente para aquela cidade, acompanhado de outros altos funcionários e dos principais chefes do Partido Comunista, conhecido na Polônia como Partido dos Trabalhadores Unidos. Por sua vez, a emissora oficial de Varsóvia disse que havia mortos em conseqüência das violentas desordens.

Testemunhas oculares dos acontecimentos, que deram as primeiras informações ao regressar esta noite a Berlim Ocidental, depois de visitarem a Feira Comercial de Poznan, acrescentaram que, segundo versões circulantes nessa cidade, também havia ocorrido um levante na cidade báltica de Stettin.

O regime comunista de Varsóvia assegurou haver sufocado o surto anticomunista. Resta saber se o movimento clandestino resistirá à pressão e continuará suas atividades contra o comunismo.

Funcionários ocidentais em Berlim Ocidental disseram que a situação em Poznan é pràticamente de franca insurreição. "A situação na Polônia" — disse um dêles — "é semelhante à que imperava na Alemanha Oriental no começo da revolta de 17 de junho."

Referia-se ao levante alemão anticomunista que, a sangue e fogo, reprimiram as tropas russas há três anos, neste mesmo mês.

De acôrdo com as informações de testemunhas oculares, que foram divulgadas pelos jornais de Berlim Ocidental e pela emissora do Departamento de Estado americano nesta cidade, o caso começou com uma greve geral.

O movimento grevista teve início na fábrica Stalin de locomotivas, cujos operários exigiam a abolição do sistema denominado norma de trabalho ou então melhores salários. Sob a norma de trabalho, o rendimento vai aumentando constantemente, porém os operários recebem menos salário por maior produção.

Os trabalhadores haviam enviado a Varsóvia uma delegação para exigir que Cyrankiewicz fôsse a Poznan e ouvisse as reclamações dos operários. Como a delegação não regressara, os operários da fábrica Stalin proclamaram a greve para segunda-feira passada. Depois de algumas "demarches", adiantaram-na para hoje.

Aos operários da fábrica Stalin aderiram os de outras e todos saíram às ruas em manifestações em que pronunciavam frases como "Esta é a nossa revolução". Colunas de manifestantes invadiram os cárceres da cidade e soltaram os presos, ao mesmo tempo em que destruíam os arquivos.

Os manifestantes atacaram

Continua na 9.ª página

Comandos... alerta na noite fria, guardando os pontos estratégicos da cidade

SINGRA
SUPLEMENTO INTERGRÁFICO
SUPLEMENTO
em rotogravura
ACOMPANHA ESTA EDIÇÃO
Não pode ser vendido separadamente

GRAVE A SITUAÇÃO DA INDÚSTRIA AUTOMOBILÍSTICA INGLÊSA

LONDRES, 28 — A situação ficou tensa, repentinamente, na indústria automobilística, após a notícia, divulgada ontem, da demissão de 7.000 operários (6.000 da firma British Motor Corporation e 1.000 da Standard). Estão em organização numerosos comícios de protesto e os sindicatos não ocultam o seu amargor por não terem sido consultados. Acredita-se saber, por outro lado, que 49.000 operários da firma Britsh Motor Corporation doravante não trabalharão mais de três a quatro dias por semana. E' grande a agitação na Standard, onde já foram demitidos igualmente 1.300 operários na semana passada. A Bôlsa reagiu fortemente a essas decisões de demissão e os valores automobilísticos, já muito deprimidos, perderam mais pontos, notadamente da BMC, que perdeu mais meio shilling, o da Standard e mesmo o da Ford Rolls Royce, igualmente em recuo. F.P.

ELEIÇÕES NA BOLÍVIA

OS PARTIDOS DA OPOSIÇÃO E A FÔRÇA DO GOVÊRNO

Unzaga o líder da Falange – Comunistas, partido sem bandeira – Prestes não estêve na Bolívia – O poder dos comandos

LA PAZ, junho (De José Mário, enviado especial do **Correio da Manhã**). Descrito sucintamente o processo eleitoral boliviano e registrados os resultados assinalados, cabe focalizar o panorama político do país.

Quem é, e de que se constitui a oposição? Essencialmente de dois partidos: da **Falange Socialista** e do **Partido Comunista. O Partido Obrero Revolucionário** — POR — agrupamento trotskista que também apresentou candidatos, não conseguiu nem um por cento dos sufrágios e se encontra hoje dividido em duas ou três alas. Um de seus líderes, com quem nos avistamos, preferiu pedir-nos notícias de Mário Pedrosa, do que falar no futuro de sua agremiação. Os demais partidos, embora seja impossível prever o seu desenvolvimento, não possuem, atualmente, maior importância ou consistência, tanto que nem sequer correram ao pleito.

TÉCNICA PUBLICITÁRIA

A Falange se acusa, geralmente, de fascista. Contràriamente, é, ao que parece, o único agrupamento oposicionista capaz de causar preocupações ao govêrno. Os votos todos da oposição foram depositados na sua legenda e, nas cidades, conseguiu resultados sumamente expressivos, em que pese o domínio total que as milícias do MNR exercem sôbre a população de todo o país.

A Falange tem os seus métodos. Principalmente no que tange a propaganda e a ilustração de seus pontos de vista. Cerca, por exemplo, de uma atmosfera de mistério os contatos de seus líderes com a imprensa, emprestando-lhes um caráter especialmente dramático.

Na véspera das eleições, convocada a imprensa estrangeira para uma entrevista coletiva, fomos recebidos em uma sala interna da sede, após passar várias portas junto às quais se aglomeravam grupos de jovens e entusiastas falangistas. O chefe do partido não compareceu, "por razões óbvias", explicou o candidato à vice-presidência, Mario Gutierrez Gutierrez, que se encarregou de dirigir a palavra aos jornalistas. Estaria aquêle ameaçado pela polícia que o estaria seguindo, permanentemente, desde o seu regresso ao país. No dia seguinte se soube, já tão possível, no entanto, ver o chefe, não obstante para isto tivéssemos de ser conduzidos, com grandes precauções, desde a sede aonde nos fôra marcado encontro, ao local onde o mesmo se encontrava. Providência inócua, dado que, em frente ao mesmo, já estacionava um carro que nos foi dito pertencer à polícia.

FALANGE... MACEDÔNICA

As entrevistas merecem, todavia, relato. Na primeira, Gutierrez anunciou a resolução da Falange de abster-se de participar no pleito, dada a falta de garantias. Os jornalistas presentes duvidaram da sinceridade da medida, tanto mais que a propaganda e a distribuição de cédulas continuavam a ser feitas, francamente nas ruas. Passou-se, então, a outro assunto: ao nome e programa do partido.

"Falange não se inspira nas hostes de Franco. É, antes, uma expressão de unidade e disciplina interna, tomada à formação militar macedônica. Socialista, apenas para significar repulsa ao regime de exploração que caracterizava o regime da oligarquia. Não deve ser entendida no sentido marxista, pois que o partido não lhes aceita os postulados, nem o princípio da luta de classes."

Do programa, alguns postulados: cancelamento dos contrôles estatais excessivos; revisão do processo de nacionalização das minas; garantias mútuas e harmonia entre proprietários de terra e camponeses, no que tange à reforma agrária; livre emprêsa; reconhecimento de que a integração sócio-econômica do índio só poderá completar-se ao cabo de um longo processo e que a concessão de plenos direitos aos mesmos apenas transformará a servidão feudal numa servidão política, propícia a implantação da ditadura.

O CHEFE

Oscar Unzaga de la Vega é a réplica de Plínio Salgado, do altiplano.

(Continua na 9.ª página)

Pior do que nunca o regime de terror na zona russa da Alemanha

Advertência do govêrno alemão sôbre a política e os desígnios da Rússia — Exposição de von Brentano no debate de política externa

BONN, 28. O govêrno da Alemanha Ocidental advertiu que a política e os desígnios da Rússia não se alteraram desde a morte de Stalin.

Declara também o govêrno germânico que a única mudança foi nos métodos da política de Moscou e que "o regime de terror" na zona russa da Alemanha Oriental é agora pior do que nunca.

Estas observações estão contidas numa declaração feita pelo ministro do Exterior, Heinrich von Brentano, na Câmara Baixa.

Von Brentano fêz um apêlo a Moscou para que reconheça que a unificação alemã é do seu próprio interêsse.

"O govêrno russo — disse o ministro — deve compreender que, se não aceitar a unificação, atrairá a hostilidade de todo o povo alemão."

Outro ponto importante da declaração de von Brentano é a de que não é possível acôrdo algum sôbre o desarmamento ou a segurança da Europa, enquanto a Alemanha continuar dividida. O govêrno alemão não entorpecerá nenhum convênio de desarmamento que se concerte simultâneamente com a reunificação da Alemanha. — U. P.

FRONTEIRAS

BONN, 28. O govêrno federal julga que as mudanças verificadas na Rússia representam simplesmente a passagem da ditadura pessoal para a ditadu-

Continua na 9.ª página

Infiltração peronista no Chile

As tentativas feitas no seio das Fôrças Armadas — União entre os países não só no terreno econômico como também no aspecto político

SANTIAGO, 28. O deputado Fulgêncio Callaendillos, presidente da Comissão Especial da Câmara para investigar a infiltração peronista no Chile, distribuiu à imprensa, finalmente, o relatório do trabalho de sua Comissão, que durou mais de um ano. Trata-se de um grosso volume de 252 páginas, com mais de mil documentos anexos. A Comissão efetuou duas viagens à Argentina e seu presidente, três. Cinqüenta e sete sessões foram necessárias para ouvir 67 depoimentos e receber cartas, declarações escritas, cópias fototásticas e recortes de jornais. O relatório compreende oito capítulos dos quais o primeiro é uma introdução indicando a constituição da Comissão, as estatísticas acima mencionadas e considerações gerais. O cap. II refere-se à interferência peronista nos partidos políticos femininos, dando a conhecer, inicialmente, a modalidade e quantidade de dinheiro fornecido para conseguir a união dos partidos juanistas femininos.

As dirigentes argentinas Delia Parodi e Magdalena Alvarez distribuíram, a 26 de fevereiro de 1953 cem mil pesos argentinos entre as dirigentes chilenas, principalmente Maria Hamuy e Clementina Gil de Bonhed.

O cap. III dedica-se a analisar a infiltração peronista em setores de

(Continua na 8.ª página)

Inspirada pela Liga Árabe e chefiada pelo Egito a rebelião na Argélia

Comunistas condenados no Egito — Em Atenas o ministro do Exterior da Rússia

LILLE, França, 28 — O ministro residente da Argélia, Robert Lacoste, denunciou, esta noite, que a rebelião na Argélia foi inspirada pela liga árabe, chefiada pelo Egito, cuja "junta militar trata de fomentar o imperialismo árabe". — U.P.

COMUNISTAS CONDENADOS NO EGITO

CAIRO, 28 — O Tribunal Militar desta Capital condenou a diversas penas severas 40 dos 69 acusados do "processo comunista". Os dez principais acusados foram condenados a sete anos de trabalhos forçados e 200 libras de multa; doze outros foram condenados a cinco anos de trabalhos forçados e igualmente 200 libras de multa, dez foram condenados a três anos de prisão e 100 libras de multa e oito a dois anos de prisão e 50 libras de multa. Foram absolvidos os outros 29 acusados, entre os quais uma moça, a única mulher que se encontrava entre os comunistas processados. Após o veredicto todos os acusados gritaram: — "Viva o Partido Comunista Egípcio!". Por outro lado a sentença ordena o confisco dos locais e do mobiliário que serviam para as reuniões clandestinas dos acusados. O processo fôra aberto no dia 9 do corrente perante a Alta Côrte Militar do Cairo, competente para julgar "as atividades subversivas" em virtude da lei marcial. A denúncia, que não tinha menos de 213 páginas, atribuía aos 69 acusados "terem tentado mudar as bases fundamentais da sociedade egípcia e terem formado uma organização clandestina denominada "Partido Comunista Egípcio". Figuravam entre os acusados um professor universitário, outros professôres, 25 estudantes, 12 operários, diversos advogados e engenheiros, um antigo oficial do Exército, um diretor de sociedade e alguns empregados do comércio. A setença proferida pelo tribunal militar é inapelável, mas pode ser atenuada pelo chefe do Estado. — F.P.

EM ATENAS O MINISTRO DO EXTERIOR DA RÚSSIA

ATENAS, 28 — "Espero que a minha viagem me proporcione a oportunidade de manter proveitosos contactos com os dirigentes do vosso país e que me seja possível criar, em espírito de compreensão e de confiança recíproca, um clima propício ao desenvolvimento das nossas relações no interêsse da paz e da colaboração dos povos", declarou Dimitri Chepilov aos jornalistas reunidos nos salões do aeródromo local. Acrescentou o ministro do Exterior da Rússia: — "O desenvolvimento das relações econômicas e culturais entre os nossos dois países abrir-nos-ia perspectivas de invejável colaboração e possibilidades de interêsse mútuo que estão longe de ser esgotadas. O govêrno russo procurará, de seu lado, transpor as suas possibilidades no domínio das realizações. Em nossa opinião cada país, cada povo deve manter a liberdade de traçar o próprio destino na conformidade dos seus interêsses. É nessa ordem de idéias que trabalhamos pela reaproximação dos nossos dois países e pela melhora das nossas relações ulteriores". — F.P.

ANGLO-EGÍPCIAS

LONDRES — Foi indagado a um porta-voz do Foreign Office se o mesmo estaria disposto a emitir uma opinião sôbre a mensagem de boa vontade para a Grã-Bretanha, enviada pelo coronel Nasser, por meio do "Daily Herald" publicada em seu número de 26 de junho. A mensagem em referência dá segurança de que o govêrno egípcio fará tudo que estiver a seu alcance para manter as boas relações com a Grã-Bretanha.

O porta-voz declarou: "Agrada-nos ver que o coronel Nasser respondeu com o mesmo espírito amigável à mensagem enviada na semana passada pelo senhor Selwyn Lloyd ao "El Akhbar". — B.N.S.

REVOLTA CONSERVADORA

LONDRES, 28 — Nova revolta conservadora sôbre a questão de Chipre ameaça o govêrno do premier sir Anthony Eden em momentos em que se realiza em Londres a Conferência dos Países da Comunidade Britânica de Nações. Estas são representadas

(Continua na 9.ª página)

Reportagens sôbre a China e os dois lados da cortina de ferro

O **Correio da Manhã** iniciará domingo a publicação de uma série de reportagens de José Guilherme Mendes sôbre os países dos dois lados do que êle chama de "arcaica e enferrujada cortina de ferro". Desta vez a sua meta final é a China — e não a Rússia. As impressões colhidas por José Guilherme Mendes na Rússia, Polônia e Alemanha Oriental foram publicadas em setembro do ano passado pelo **Correio da Manhã** numa série de reportagens intituladas "Um repórter brasileiro na cortina de ferro".

O repórter espera incluir no seu roteiro, senão os três países que visitou em 1955, pelo menos um dêles. Se seus planos correrem conforme espera, a viagem iniciar-se-á por três dias em Paris; seguir-se-á uma semana em Helsinque, Finlândia, antes da partida para Pequim. Pretende passar dois meses ou mais na China e, na viagem de volta, gostaria de permanecer algumas semanas na Rússia. Deve visitar ainda a Tcheco-Eslováquia e a Roménia.

José Guilherme Mendes iniciou-se na carreira jornalística nos "Diários Associados". Em 1948 foi para a B.B.C. Pouco tempo após o regresso ao Brasil, em 1950, foi enviado novamente à Europa pelos "Diários Associados"; fêz reportagens em Portugal, França e Inglaterra. No mesmo ano passou três meses nos Estados Unidos.

Em 1952 foi enviado pelo "Globo" à Europa. Escreveu reportagens, entrevistas e crônicas dos seguintes países: Alemanha, Suíça, França, Inglaterra, Itália e Espanha. Em 1953, o mesmo jornal mandou-o à Argentina, por ocasião dos primeiros atentados sérios levados a efeito contra a vida de Perón. Em 1953, "O Globo" tornava a enviar José Guilherme Mendes à Europa (Alemanha Ocidental).

Estaria começando na Rússia uma campanha contra Kruchev

Divergências entre os chefes do Partido Comunista e o Exército Russo — Revolta no P. C. alemão será sufocada com depuração

LONDRES, 28 - Diplomatas da Cortina de Ferro insinuaram hoje que é iminente uma acusação de Kruchev contra o falecido ditador Josef Stalin.

Considera-se que nesse novo relatório o atual secretário-geral do Partido Comunista Russo dará mais explicações sôbre o motivo pelo qual êle e seus associados do Kremlin não puderam intervir nos atos ditatoriais de Stalin.

A insinuação foi feita depois do fato inusitado de ontem, quando o "Pravda" comentou um artigo publicado pelo "Daily Worker", de Nova York, pelo chefe dos comunistas norte-americanos, Eugene Dennis.

O artigo de Dennis perguntava porque os atuais dirigentes do Kremlin não contiveram os excessos de Stalin, nos últimos anos de seu regime.

Os funcionários da Cortina de Ferro nesta Capital deram a entender hoje que o mundo ainda não ouviu a última palavra em tôrno do episódio. Indicaram mesmo que está para ocorrer outro discurso ou memorandum do atual chefe do Partido Comunista Russo. Nesse documento Kruchev revelaria outras atividades do ditador, bem como explicaria as razões pelas quais os atuais governantes russos nada puderam fazer na época. A insinuação é de que Kruchev procura justificar sua atuação.

Êstes fatos apoiam as conjecturas entre os diplomatas ocidentais sôbre o significado da surpreendente atitude do "Pravda".

Para certos observadores, o Ocidente talvez esteja assistindo ao início de uma campanha contra Kruchev sob o fundamento de que suas revelações debilitaram a direção moscovita do comunismo mundial.

Na última quinzena, as reações dentro dos partidos comunistas ocidentais conduziram a embaraçosas perguntas sôbre como o comunismo pôde cair nos excessos revelados por Kruchev.

Mas o quadro é tão confuso que alguns peritos experimentados em assuntos russos sugerem

(Continua na 8.ª página)

EDEN PRETENDE FAZER da Comunidade Britânica uma terceira fôrça

A comunidade deve proteger-se tanto contra a penetração econômica americana como contra a russa

LONDRES, 28. (Karol Thaler, da U.P.) — O *premier* britânico, sir Anthony Eden, resolveu fazer da Comunidade Britânica uma "terceira fôrça", capaz de pesar na balança dos problemas internacionais.

Deseja assim, em primeiro lugar, criar uma aproximação maior entre os Estados Unidos e a Rússia. Em seguida, deseja unificar e fortalecer a Comunidade Britânica, a fim de poder competir econômicamente tanto com a Rússia como com os Estados Unidos.

Êste é o plano que o *premier* Eden está esboçando na Conferência dos Primeiros-ministros do Comunidade Britânica, atualmente reunida nesta capital.

O plano Eden se baseia na firme crença de que foi iniciada uma nova era nas relações mundiais. Acredita o *premier* inglês que a Bomba de Hidrogênio eliminou quase que totalmente a ameaça de uma nova guerra mundial, pois seu grande poder de destruição levaria à ruína tanto o vencedor como o vencido. E acredita também que o fim do stalinismo na Rússia realmente produziu uma mudança histórica na política russa.

Em vista disto, Eden confia em que a nova era do mundo é aquela em que a competição econômica suplantará a corrida armamentista, que desde o fim da guerra tanto tem preocupado as grandes potências.

O *premier* britânico também considera que a Comunidade Britânica deve proteger-se tanto contra a penetração econômica norte-americana como contra a russa. De acôrdo com o seu ponto de vista, a penetração norte-

(Continua na 9.ª página)

CORREIO DE PORTUGAL

LISBOA, 28 — Mercado livre de moeda em Lisboa no dia 27: cruzeiro, compra 32 centavos, 5, venda 34 centavos; libra, compra 78 escudos, venda 79 escudos; dólar, compra 28 escudos 30 centavos, venda 28,60. ANI.

Entendimento de todos os portuguêses

LISBOA, 28 — "Fortalecer a unidade nacional e criar o clima propício à colaboração e entendimento de todos os portuguêses" — foi a palavra de ordem dada pelo ministro do Interior, Trigo de Negreiros, ao novo governador do distrito de Viana do Castelo que ontem tomou posse.

O ministro proferiu um discurso político no ato da posse do chefe do distrito, o engenheiro Alberto Reis Faria, preconizando uma colaboração entre os políticos e os técnicos para aumentar a riqueza do país e elevar o nível de vida de seus habitantes.

Falando dos deveres dos políticos, Trigo de Negreiros afirmou que não há que fazer distinção entre a moral na vida pública e na vida particular, pois a moral é só uma e há que tomar posição em defesa do justo contra o injusto, o êrro e o mal. Por último o ministro fêz um apêlo à unidade nacional, dizendo "façamos das nossas vontades uma só vontade, um bloco coeso e indestrutível contra o qual se quebrem ou dissolvam todos os fatôres de divisão ou desagregação". ANI.

O mais jovem cidadão

LISBOA, 28 — O mais jovem cidadão do mundo a possuir um cartão de identidade foi ontem apresentado ao público pelo "Diário de Lisboa". Trata-se de uma criança brasileira de cinco meses de idade: Paulo Cesar, filho de um funcionário da Panair do Brasil. A criança já realizou sòzinha quatro viagens aéreas. ANI.

Capricho do destino

LISBOA, 28 — Notícias chegadas a Lisboa dão conta de um estranho capricho do destino fazendo ocorrer uma coincidência de difícil realização. E' o caso de que há onze anos um emigrante português foi salvo de morrer afogado em Curaçau (Venezuela). Anteontem o seu salvador, Manuel Eduardo Brazão estêve em riscos de perecer afogado no Funchal. Um homem atirou-se ao

(Continua na 9.ª página)

Resenha Internacional

ARGENTINA — O Banco Central concedeu 6.000.000 de dólares, ao câmbio oficial, para a importação de herva mate do Brasil.

CEILÃO — O "premier" Solomon Bandaranaike, do Ceilão, declarou que a atitude geral de "meu govêrno com respeito à evacuação das bases do Ceilão pelas tropas britânicas ainda não mudou".

ESTADOS UNIDOS — Começou a funcionar o primeiro reator atômico destinado às pesquisas para o desenvolvimento da utilização industrial da energia atômica. Êsse reator, de uma potência de 50.000 watts, permitirá que pela primeira vez a indústria americana prossiga em suas pesquisas sem submeter-se ao contrôle do govêrno.

Os advogados do Estado de Alabama apelaram hoje para a Côrte Suprema, quanto a uma sentença que declara contrária à Constituição americana a segregação dos passageiros negros, nos ônibus desta cidade.

GRÃ-BRETANHA — Deixou Southampton, com destino a Nova York, Harry Truman, ex-presidente dos Estados Unidos. Antes de subir a bordo, declarou Truman aos jornalistas que, na sua opinião, os países europeus que visitara "eram felizes e

(Continua na 9.ª página)

PEQUIM QUER NEGOCIAR com a China Nacionalista

Chu en Lai fala em "libertação pacífica da ilha" enquanto seus canhões bombardeiam Quemoy

PARIS, 28. A Agência "Nova China" divulgou amplos trechos da exposição sôbre política externa feita hoje por Chu en Lai, presidente do Conselho, à Assembléia Nacional chinesa, e cujo ponto essencial é a proposta do govêrno de Pequim de entabular negociações diretas com os dirigentes de Formosa tendo em vista "a libertação pacífica da ilha".

"Em nome do govêrno — disse textualmente o primeiro-ministro — declaro solenemente que queremos negociar com as autoridades de Formosa sôbre as condições e medidas específicas da libertação pacífica da ilha. Esperamos que as autoridades de Formosa enviem seus representantes a Pequim, ou a outro local apropriado, no momento que julgarem mais indicado para começar essas conversações conosco.

O povo chinês — prosseguiu — está decidido a libertar Formosa. Isto é a vontade inabalável de seiscentos milhões de chineses. Muitas vêzes o govêrno chinês salientou que só havia duas maneiras de libertar Formosa, isto é, pela guerra ou por meios pacíficos. Na medida do possível, o povo chinês procurará empregar a segunda solução.

A agonia das autoridades de Formosa, que são arrastadas na esteira dos Estados Unidos, não pode durar indefinidamente — continuou Chu en Lai. — Com efeito, não podem ter confiança nas fôrças estrangeiras que seguem. Ficamos na nossa atitude de solidariedade nacional e de resistência comum aos inimigos externos. No interêsse da nossa grande Pátria e do nosso povo, os comunistas chineses e os membros do Kuomintang por duas vêzes combateram o imperialismo, ombro a ombro".

Depois de ter recordado que a China comunista jamais abandonara seus esforços para uma negociação pacífica com Formosa, o primeiro-ministro acrescentou: "temos a convicção de que mediante nossos esforços comuns poderá ser realizada a unidade completa no selo da Pátria".

Por outro lado, Chu en Lai declarou que os habitantes de Formosa que têm parentes próximos no continente podiam "se comunicar com êles e fazer-lhes breves visitas e que para isso seriam con-

(Continua na 8.ª página)

ASSINATURAS
AVISAMOS QUE OS PREÇOS DAS ASSINATURAS DO "CORREIO DA MANHÃ" SÃO OS SEGUINTES:
ANUAL — CR$ 300,00
SEMESTRAL — CR$ 180,00

Cobrança judicial da dívida ativa anterior ao exercício de 1955

Portaria do Corregedor regulando o assunto

Pela portaria n.º 594, de 25 do corrente mês, o desembargador Frederico Sussekind, corregedor da Justiça do Distrito Federal, usando da atribuição que lhe confere o art. 38 do Código de Organização Judiciária e atendendo ao ofício n.º 907|56 do sr. prefeito do Distrito Federal sôbre a aplicação do art. 8.º da Lei Municipal n.º 820 de 22 de julho de 1955, relativamente ao pagamento da Dívida Ativa anterior ao exercício de 1955 cobrada em executivo fiscal, determinou que, nas Varas da Fazenda Pública, em seus Segundos Ofícios se observe o seguinte:

a) — quando os executados, devedores da Fazenda do Distrito Federal, quiserem efetuar o pagamento da Dívida Ativa (principal, multa e juros de mora) em apólices, o oficial de justiça receberá mediante recibo provisório, as custas, em dinheiro, e os títulos, relacionados pelos próprios interessados, relação que mencionará a Lei autorizativa da emissão, o número de cada apólice e o plano a que pertencer;

b) — com as mesmas cautelas, poderá o pagamento ser efetuado diretamente no Cartório, se não houver ainda sido expedido o competente mandado;

c) — no mesmo dia do recebimento, o oficial depositará, em cartório, as custas e as apólices;

d) — o escrivão juntará aos autos a relação de que trata o item "a" e fará entrega dos títulos à Fazenda do Distrito Federal, no prazo de 24 horas, estabelecido no Provimento n.º 59, de 27 de janeiro de 1944;

e) — só depois de conferidos e aceitos os títulos pela Fazenda Municipal se tornará efetivo o pagamento;

f) — o pagamento em títulos só poderá ser feito com os da emissão autorizada pela Lei n.º 820, de 22 de julho de 1955, e em relação à Dívida Ativa de exercícios anteriores a 1955.

O 19.º ANIVERSÁRIO DO TRIBUNAL DE CONTAS DO DISTRITO FEDERAL

Almôço com o presidente da República

O Tribunal de Contas do Distrito Federal completou ontem 19 anos de sua instalação. Como sempre faz, o seu presidente ministro Olímpio de Mello ofereceu, em sua residência, um almôço aos seus colegas, convidando especialmente o presidente da República para participar da reunião.

À mesa, além do anfitrião e do sr. Juscelino Kubitschek, sentaram-se mais o sr. Negrão de Lima, prefeito do Distrito Federal, o sr. Paes Leme, presidente da Câmara dos Vereadores, o senador Filinto Müller, o professor Alvaro Lins, os ministros Pedro Firmeza, Gama Filho, Ivan Lins, Benjamin Reis Júnior, o procurador professor Edgard de Arruda, o deputado Magalhães Mello, os jornalistas J. E. Macedo Soares e Horácio de Carvalho, o general Nelson de Mello, o dr. Francisco de Siqueira, o dr. Tancredo Neves e o procurador Manoel Paulo Filho.

Ao "champagne", o ministro Olímpio de Mello recordou a fundação do Tribunal, o apoio e prestígio que lhe deram o presidente Getúlio Vargas e o ministro da Justiça professor Francisco Campos, e saudou o presidente da República pela correção e elevado conceito com que se referia ao Tribunal.

Respondeu-lhe o sr. Juscelino Kubitschek, agradecendo as palavras elogiosas do presidente do Tribunal, de quem, disse, guardava as melhores lembranças não só do amigo dedicado, como do companheiro que lutara ao seu lado e ao lado do sr. Negrão de Lima durante a campanha eleitoral da sucessão presidencial.

LIMITAÇÃO DO NÚMERO DE FEITOS EM PAUTA NO S.T.F.

Manifesta-se a Ordem dos Advogados

O ministro Edgard Costa, presidente da 2.ª turma do Supremo Tribunal Federal, recebeu do dr. Seabra Fagundes, presidente da Ordem dos Advogados do Brasil, ofício comunicando que o Conselho daquela Ordem, expressou unânime aplauso à decisão de limitar o número de feitos em pauta e de chamar a julgamento, de preferência, os processos com patronos presentes à hora da abertura dos trabalhos da turma presidida pelo ministro Edgard Costa.

Ressalta o ofício que, como o novo critério, se concilia, de modo satisfatório, a poupança do tempo, dos advogados, dispensando-os da presença em várias sessões da Turma, à espera da chamada dos processos nos quais devem usar da palavra.

Conclui o dr. Seabra Fagundes informando que o Conselho da Ordem dos Advogados deliberou apelar para os diversos tribunais do país no sentido da adoção do critério instituído na Segunda Turma do Supremo.

Realize o sonho da CASA PRÓPRIA

com Cr$ 100, mensais reembolsáveis

nos SORTEIOS MILIONÁRIOS da Cibrasil

AGÊNCIA CASTELO: Av. Almirante Barroso, 81-A Tel. 22-4626

DR. ILLYDIO SAUER

(ex-"associate" do prof. Harry Bacon, de Filadélfia)
INTESTINOS, RETO E ANUS
CIRURGIA DO APARELHO DIGESTIVO
Cons.: R. Martins Ferreira, 60 (entre Voluntários e S. Clemente)
Tels.: 46-8452 e 43-7556.
3981

SENUN
ESTERILISANTE
A MELHOR VELA

MUROS EM TÔDA A EXTENSÃO das linhas suburbanas da Leopoldina

De Barão de Mauá até a cidade fluminense de Duque de Caxias — Medida para evitar atropelamentos e atos de sabotagem

A fim de evitar os freqüentes atropelamentos de transeuntes, sobretudo crianças, e também para resguardar o patrimônio da ferrovia, que vem sofrendo atentados de sabotagem, já comprovados, a E. F. Leopoldina, nos têrmos da decisão do presidente Juscelino Kubitschek ontem exarada, vai edificar muros em tôda a extensão de suas linhas que atravessam o perímetro urbano do Distrito Federal, até a cidade fluminense de Duque de Caxias.

No que concerne às atividades dos sabotadores, observa a Administração da ferrovia que o desguarnecimento de suas linhas facilita a ação maléfica dêsses indivíduos, empenhados em acirrar os ânimos da grande massa trabalhadora que se serve dos transportes suburbanos da Leopoldina. Com efeito, no dia 19 último, foi verificada a existência de ato de sabotagem entre as estações de Manguinhos e Bonsucesso, felizmente descoberto a tempo de evitar um grave acidente. No dia seguinte, pela manhã, reproduziu-se o mesmo em Duque de Caxias, provocando um descarrilamento que resultou na morte de um passageiro e ferimento em vários outros. As investigações levadas a efeito, inclusive pelas autoridades policiais, concluíram pela natureza criminosa do acidente.

Por outro lado, o fechamento lateral das linhas é uma antiga aspiração dos moradores da zona servida pela ferrovia, sobretudo para prevenir acidentes mais graves com o número avultado de crianças que transitam pelo leito da via férrea. Além de dolorosos, êsses casos de atropelamento acarretam o pagamento de indenização de vulto, por parte da ferrovia. Há também a considerar que a Leopoldina beneficiar-se-á com a medida, seja evitando a evasão de renda decorrente dos passageiros que tomam os trens clandestinamente, seja aproveitando melhor o numeroso pessoal mobilizado para os serviços de fiscalização e vigilância.

Os muros serão edificados em pedra e tijolo, com dois metros de altura, desde Barão de Mauá até Duque de Caxias, numa extensão de 20 quilômetros aproximadamente, com cinco passagens superiores para pedestres em Triagem, Braz de Pina, Cordovil, Lucas e Vigário Geral.

O custo das obras é estimado em 60 milhões de cruzeiros e como a Leopoldina não dispõe de recursos para atendimento da despesa, será solicitada ao Legislativo a abertura de crédito especial, nesse montante.

QUEDA DE 30% NA SAFRA ALGODOEIRA DE SÃO PAULO

Também muito prejudicada a produção de café por chuvas torrenciais durante 60 dias — Declarações do presidente da FARESP, sr. Clóvis Sales Santos

A safra de algodão do Estado de São Paulo deve ter sofrido uma queda de 30%, no mínimo, em conseqüência das chuvas torrenciais que durante 60 dias castigaram as lavouras, de tal maneira que impediram a colheita de grande parte da produção e fizeram baixar de muito a qualidade da fibra. Esta declaração foi feita à reportagem pelo sr. Clovis Sales Santos, presidente da FARESP, após a conferência — que manteve com o ministro da Agricultura, general Ernesto Dornelles, a quem fêz um relato da situação atual da lavoura paulista.

Acrescentou que a produção de café também foi muito prejudicada com as chuvas, e a qualidade do produto será muito afetada.

CONGRESSO DO CAFÉ

Nos dias 13 e 14 de julho próximo — informou o sr. Clóvis Sales Santos — a FARESP fará realizar um Congresso do Café, em São Paulo, para discussão de todos os problemas da economia cafeeira, com a participação dos interessados nesse importante setor. Foram convidados para o certame autoridades federais, estaduais e municipais, bancos, ferrovias, corretores e comissários de café, associações rurais, comerciais e industriais, etc.

BANANICULTURA E PECUÁRIA

Disse ainda o presidente da FARESP que, no encontro com o ministro Ernesto Dornelles, relatou o que ocorre com outras atividades rurais paulistas, inclusive a bananicultura e a pecuária leiteira. Reputa grave a situação dessas atividades e solicitou àquele titular, como já o fizera ao presidente da República, sejam enviados emissários da confiança do Govêrno Federal para verificar "in loco" o que está acontecendo na agricultura de S. Paulo e de Estados vizinhos.

— Na solução dêsses problemas — concluiu — a FARESP está disposta a prestar sincera cooperação aos poderes públicos.

FIXAÇÃO DE NOVOS NÍVEIS DE SALÁRIO MÍNIMO

Estiveram ontem com o ministro do Trabalho vários presidentes de comissões

O ministro Parsifal Barroso voltou, ontem, a manter contatos com o diretor do SEPT, professor Nirceu Cruz, a propósito da fixação dos novos níveis do salário mínimo nas diferentes regiões do Brasil. Cinco regiões ainda até a data de ontem não tinha concluído os seus trabalhos — Estado do Rio de Janeiro, Minas Gerais, Paraíba, Pernambuco e Território do Acre.

Estiveram, também, no gabinete do titular da pasta do Trabalho, os presidentes das comissões de salário mínimo do Distrito Federal, Luiz Corrêa; do Estado do Rio, Herval Tavares; e da Paraíba, Hermano Sá. O ministro Parsifal Barroso recebeu, ainda, os srs. Oscar Camargo, presidente em exercício da Federação das Indústrias de São Paulo, e Nadir Figueiredo.

Em Niterói, a comissão do salário-mínimo do Estado do Rio, deverá se reunir hoje, às 10 horas, a fim de fixar em definitivo os níveis dessa região. Os empregados pleiteiam 4 mil cruzeiros; os empregadores ofereceram 3.200 cruzeiros; o SEPT nos seus cálculos estabeleceu os níveis de 2.970 cruzeiros para a 1ª. sub-região e 2.510 cruzeiros para a 2ª. sub-região.

A situação em Minas Gerais permanece a mesma em face de estar o problema da fixação do salário-mínimo sub-judice e em Pernambuco a respectiva comissão pràticamente acéfala.

No fim do expediente de ontem, compareceu ao Ministério do Trabalho uma comissão representativa do Paraná, em companhia do delegado regional daquele Estado, sr. Antônio de Paula Filho, igualmente para focalizar ao ministro Parsifal Barroso a situação do salário-mínimo nessa unidade da Federação.

O recurso interposto pelos representantes dos empregados na Comissão de Salário-Mínimo do Rio Grande do Sul, pleiteando uma revisão nos níveis ali aprovados, foi despachado pelo ministro do Trabalho ao diretor do SEPT para a devida apreciação.

NÃO SE COMPROVOU A DENÚNCIA

e o funcionário foi punido

Escriturário do Território Federal do Acre, Diomedes Vitor Andrade dirigiu-se diretamente ao presidente da República para acusar o governador do citado Território.

A acusação foi remetida para o Ministério da Justiça e, uma vez formado o processo, foi o caso submetido à consideração do ministro Nereu Ramos, cujo despacho vai abaixo transcrito:

"E' lamentável que o funcionário Diomedes Vitor Andrade, numa demonstração de grave indisciplina e esquecido dos seus deveres, tenha o atrevimento de dirigir-se diretamente ao Presidente da República, para acusar, com leviandade, o governador do Território Federal do Acre, a quem deve respeito, sob a falsa e desacreditada alegação de perseguição política. As peças deste processo conprovam ser improcedente e destituida de fundamento a queixa formulada. Doravante, sem prejuízo da apuração de irregularidades comprovadamente denunciadas, puna a autoridade competente, com a pena estatutária cabível, os transgressores das normas disciplinares vigentes, para resguardo das autoridades do govêrno e da Administração."

HOMENAGEM AOS MARÍTIMOS

Suspenso o trabalho hoje nas Emprêsas de Navegação do govêrno

O ministro da Viação, comte. Lúcio Meira, determinou a suspensão do expediente de hoje, dia 29, nas emprêsas de navegação marítimas e fluviais, subordinadas ao MVOP.

Visa a medida a homenagear os trabalhadores do mar, no dia de seu santo padroeiro, bem como a possibilitar a participação dos mesmos nos festejos programados para êsse dia, recomendando, outrossim, que o pessoal portuário se fizesse representar nessas solenidades.

O MINISTÉRIO DA JUSTIÇA colabora com a Escola Nacional de Música

A diretora da Escola Nacional de Música, solicitou ao ministro da Justiça sua aquiescência no sentido de ser cedido, por empréstimo, àquele estabelecimento de ensino um piano "Steinway", de propriedade da Agência Nacional. O sr. Nereu Ramos, atendendo ao pedido, e considerando que o referido piano não está sendo, no momento, utilizado em programas radiofônicos do órgão oficial de informações, autorizou a sua cessão temporária à Escola Nacional de Música, sob cuja responsabilidade ficará, inclusive quanto à sua conservação, até que a Agência Nacional volte a necessitar dêle para seus serviços.

FORTE MASSA DE AR FRIO ameaça a formação de geadas no Sul

Comunica-nos o Serviço de Meteorologia, do Ministério da Agricultura:

"Em virtude da penetração de nova e forte massa de ar frio, no Sul do país, existe, a partir da madrugada de hoje (29), probabilidade de formação de geadas generalizadas nos Estados do Paraná, Santa Catarina e Rio Grande do Sul.

Caso a velocidade do avanço da referida massa de ar frio continue a se processar normalmente, e venha a nebulosidade a sofrer forte diminuição, o Estado de São Paulo ficará sujeito à formação de geadas a partir da madrugada de amanhã.

As regiões sulinas não atingidas pelo fenômeno da geada continuarão sujeitas à formação de fortes nevoeiros".

CARTAS À REDAÇÃO

Irregularidades no lançamento do impôsto predial

Escreve-nos o jornalista e suplente de senador, sr. Nelson Firmo:

Sr. Redator:

"Pessoalmente e através de intermediários venho, há meses, procurando, inùtilmente, na Prefeitura, corrigir irregularidades verificadas no lançamento do impôsto predial sôbre um pequeno apartamento que possuo à Rua Souza Lima, 16. Há mais de quatro anos, por motivos de saúde, aluguei-o por seis meses, todo mobiliado, com telefone, quadros, louças, trens de cozinha, etc., pela importância de seis mil cruzeiros, sendo cinco mil correspondente ao aluguel e mil por tudo que lá deixei ficar. Está no contrato, cujo prazo de seis meses era improrrogável. Mas acontece que o péssimo inquilino que arranjei lá ficou por mais de três anos, entregando-me por fim o imóvel em estado lastimável, calculando meus prejuízos em mais de 50 mil cruzeiros. Pois o lançador da Prefeitura sem procurar ler o contrato por mim firmado, que estabelecia o que acima digo, elevou para 84 contos o impôsto predial.

O pior é que desde abril de 1955 voltei a residir no meu apartamento, que é pequeno, com sala e 2 quartos, tendo pessoalmente comunicado o fato à repartição competente, à rua Santa Luzia, solicitando diminuição do impôsto.

Disseram-me, lá, que só era possível, o que pleiteava, nesse ano.

Esperei. Mas agora recebi o aviso sôbre o impôsto predial, que é de Cr$ 72.000,00, ou sejam, anualmente, Cr$ 11.220,00!!!

Pasmem quantos me estão lendo: há estrangeiros que possuem apartamentos no mesmo edifício onde tenho o meu, alugados por cinco mil e tantos cruzeiros, cujo impôsto predial é menos da metade do que me foi atribuído e a Caixa Econômica, onde fiz uma hipoteca, está pagando!!!

Como se esplica isto? E acresce que há mais de um ano resido no meu, enquanto os dos estrangeiros estão alugados por ótimos preços.

Chamo, pois, a atenção do ilustre prefeito Negrão de Lima para o estranho fato, cujo aspecto desonesto salta à vista de qualquer observador do que se passa nas repartições municipais.

Mande o prefeito apurar esta minha denúncia e dê ordens para que os culpados sejam punidos.

Não sou contra o estrangeiro honesto; sou, sim, contra os que aqui chegam e querem enriquecer desonestamente, lesando o fisco, tendo enfim mais direitos do que os brasileiros. O meu caso documenta irrespondìvelmente o que estou escrevendo.

POSSE DO CHEFE DO INSTITUTO DE CÂNCER

Toma posse hoje, às 15 horas, no Ministério da Saúde, Avenida Rio Branco 124, no Gabinete do professor Ugo Pinheiro Guimarães, diretor do Serviço Nacional do Câncer, o dr. Antonio Pinto Vieira recentemente nomeado chefe do Instituto de Câncer, órgão daquele Serviço.

Projeto que visa a transformar sindicatos em repartições públicas

Contrário aos interêsses do sindicalismo — Fere a autonomia e afronta a liberdade sindical firmada em convênios internacionais — Esclarecimentos do sr. Deocleciano de Holanda Cavalcanti, Presidente da Confederação Nac. dos Trab. na Indústria

Estourou como uma bomba, nos meios sindicais do País, a aprovação em primeira discussão, pela Câmara dos Deputados, do Projeto 2.760, de 1953, de autoria do sr. Bilac Pinto, que transforma em entidades de direito público os sindicatos, federações e confederações brasileiros. Como é natural, a repercussão vai ganhando ìmpeto cada vez maior, uma vez que tal fato poria fim à liberdade sindical entre nós, coisa que, acreditamos, não estaria na cogitação dos legisladores. Mas o referido projeto apresenta numerosas outras inovações que estão causando estranheza, pois, não se coadunam, de modo algum com a realidade brasileira.

Foi por êsse motivo que a reportagem ouviu, na tarde de ontem, a palavra do Sr. Deocleciano de Hollanda Cavalcanti, presidente da Confederação Nacional dos Trabalhadores na Indústria, a fim de que prestasse alguns esclarecimentos aos leitores acêrca do momentoso assunto.

ESTAMOS ESTARRECIDOS

O sr. Hollanda Cavalcanti não teve dúvidas em falar ao repórter. Ao contrário, mostrou-se mesmo satisfeito com a oportunidade para externar seu ponto de vista a respeito, pois, deseja contribuir, acentuou para o esclarecimento do assunto, a bem da vida sindical brasileira.

— Li o projeto 2.760-1953 com a maior atenção e imediatamente me surpreendi com o dispositivo do artigo 10, pelo qual são transformadas em entidades de direito público tôdas as organizações que recebam contribuições parafiscais. Ora, os sindicatos, federações e confederações beneficiam-se dessa contribuição, mediante o impôsto sindical, motivo por que se transformariam em repartições públicas. Isso exatamente o que especifica o art. 10 muito embora o seu Autor, o Sr. Bilac Pinto, quando justificava ao encaminhar à votação, afirme que com êle sòmente se visa conhecer exatamente a aplicação dos dinheiros arrecadados pelas entidades de assistência mantidas pela indústria e pelo comércio. Quer-nos parecer que o dispositivo tem um alcance muito mais amplo que o visado pelo Autor, de modo a subverter completamente a ordem sindical brasileira, liquidando com o sindicalismo como elemento de vida autônoma e plena de liberdade. E o movimento sindical brasileiro apesar de todos os obstáculos que tem enfrentado apesar de vaisvens peculiares à existência de organismos que procuram ganhar a melhor orientação, o movimento sindical brasileiro, reafirmamos, vai progredindo, de modo a poder, no futuro, prestar, ainda, maiores serviços ao País e aos trabalhadores".

A PRESTAÇÃO DE CONTAS

— Ponto importante do projeto — prosseguiu o Sr. Deocleciano H. Cavalcanti — é o relativo à prestação de contas, por parte das entidades que percebam contribuições para fiscais, ao Tribunal de Contas da União. Achamos ótima a idéia e ainda mais. A prestação de contas dará aos sindicatos, federações e confederações uma situação que colocará acima de acusações infundadas tem acontecido inúmeras vêzes. Assim, por exemplo, os sindicatos que recebem dinheiro de impôsto decretado pelo govêrno prestará contas da aplicação dêle ao Tribunal numa demonstração de honestidade de propósitos e correção. E' claro que às entidades sindicais cabe o direito de elaborar seu próprio orçamento, segundo estabelecem os artigos 592 e 593 da Consolidação das Leis do Trabalho. Convém aqui ressaltar que as entidades sindicais não podem, de maneira alguma, abrir mão dêsse direito de organizarem seus próprios orçamentos. E nisso obedecerão às normas legais estatuídas. Caberá ao Tribunal de Contas verificar e os fundos foram devidamente aplicados de acôrdo com os preceitos legais. Os organismos sindicais de bom grado concordam com essa exigência que consideram sadia e tendente a proporcionar conceito de honestidade e intenções sadias às suas atividades.

DEFINIÇÃO DE RESPONSABILIDADES

Outro aspecto importante do projeto Bilac Pinto é o relativo à definição e responsabilidades nos órgãos sindicais. Verifica-se que tais entidades são visadas, ao invés dos dirigentes.

— Realmente, disse o Sr. Deocleciano de Hollanda Cavalcanti, pelo projeto em aprêço as penas por eventuais abusos de qualquer espécie vão atingir as entidades sindicais, quando, o natural, o justo, é que sejam punidos os dirigentes que agiram irregularmente. Assim impõe-se seu afastamento, assumindo o poder os regulamentos indicados pela lei. Mas ferir o órgão sindical significa prejudicar a vida sindical do País, criando-se estado oneroso para a própria coletividade, inteiramente inocente no caso. E' um ponto de importância primordial, que precisa ser examinado com o maior cuidado.

DISCRIMINAÇÃO EXCESSIVA

Desejou o Sr. Deocleciano Cavalcanti deixar bem claro um aspecto da questão que reputa essencial. E' o relativo às exigências excessivas no preparo dos orçamentos e prestação de contas das entidades sindicais.

Verifica-se pelo projeto, acrescentou que se desce a pormenores ínfimos no que concerne à prestação de contas. Assim, seria preciso criar verdadeiros órgãos para organizar tais trabalhos. Além disso, seria a burocratização completa de tôda a vida sindical e das entidades atingidas pelo projeto com o que se prestaria um desserviço à Nação. Vejamos, pois: As entidades sindicais de grau superior, por exemplo, de conformidade com o art. 593 da Consolidação das Leis Trabalhistas, organizarão seu próprio orçamento que será submetido aos Conselhos de Representantes. Êste Conselho, é, pois, idôneo para julgar da vantagem ou não dos gastos propostos. Pois, pelo projeto, tais orçamentos deverão ser submetidos a outros órgãos, desaparecendo, assim, tôda a fôrça do sindicalismo brasileiro, de regular sua própria vida, sempre é claro, de acôrdo com as exigências da lei.

O PAPEL DO CONGRESSO

Terminando, afirmou o Sr. Deocleciano de Hollanda Cavalcanti que confia plenamente na sabedoria dos legisladores patrícios, que, certamente, irão contribuir para o aperfeiçoamento da vida sindical no País. O projeto que ora discutem, afirmou, será reexaminado dêle se expurgando tudo o que possa contribuir para prejudicar nossa vida sindical. Êsse o meu desejo, afirmou, e a minha convicção de que tudo se resolverá de modo satisfatório. Confio, repito, no patriotismo e sabedoria dos Deputados e Senadores de minha Pátria.

(Transcrito de "Correio-Radical" de 27-6-1956).

76787

CLARO COMO ÁGUA

Se as coisas continuarem como vão, poderá verificar-se uma subversão de valores, capaz de levar à falência o que ainda temos organizado — di... José Américo.

E, não há dúvida, uma palavra autorizada, não só pela inteligência como pelo saber, de experiência feito. Foi o único ministro dos primeiros tempos do govêrno conseqüente à famosa revolução de 1930 que deixou assinalada a sua passagem pela administração. Particularmente, nós, os que vivemos nesta cidade, devemos-lhe, entre outras, duas iniciativas que o tempo jamais apagará: a eletrificação da Central do Brasil na parte que serve aos subúrbios cariocas e a revogação da percentagem ouro cobrada pela Light sôbre o fornecimento do gás.

Epitácio Pessoa, quando presidente, tinha feito um empréstimo externo para eletrificar a grande via-férrea que penetra até o coração da nossa pátria. Não fêz nada. José Américo, sem empréstimo nenhum, fêz tudo. Provou, pràticamente, a veracidade do provérbio — querer é poder. Eletrificou o primeiro trecho da Central, formando, ao mesmo tempo, na execução do serviço, uma plêiade de técnicos que são a glória da nossa engenharia especializada.

José Américo não é nada hoje no mundo oficial. Está na Paraíba escrevendo, de cabeça fria, as suas memórias, cujas certamente revelarão muitos episódios de sua vida, ligados à função pública e à política, ainda desconhecidos do país.

O seu último artigo, sôbre política e administração, precisa ser relido e meditado pelos detentores do poder nesta hora amarga.

Igualmente, quero chamar a atenção dêsses homens que tanto se agitam, tanto viajam, tanto discursam, para a conferência que fêz na Associação Comercial o dr. José Nascimento Brito sôbre a situação econômico-financeira do Brasil, e que começa assim: "A ordem e o progresso do país dependem, hoje, do restabelecimento da dignidade da administração pública, tão aviltada e desmoralizada nestes últimos 25 anos. Para isto são indispensáveis: autoridade, moralidade e responsabilidade. A desordem reinante no Brasil provém da falta de dirigentes com êsses atributos".

Depois de salientar, porém, que êste colosso adormecido eternamente em berço esplêndido não está perdido, pois ainda tem recursos morais e materiais para se levantar, tudo dependendo de seus governantes, acrescenta: "Para se ter idéia da depreciação de nossos produtos, da baixa estarrecedora de seus preços e do empobrecimento do Brasil, basta saber-se que em 1939 exportamos o dôbro de toneladas de mercadorias em relação a 1929, dez anos antes, e, no entanto, recebemos em dólares apenas 40%, isto é, menos da metade. A inflação fêz o custo do dólar subir de Cr$ 8,40 em 1929, a Cr$ 31,00 em 1939 e o preço da tonelada exportada desceu de 211 a 44 dólares! Em cruzeiros, aumentou quase quatro vêzes, porém em dólares — divisas que tanto cobiçamos — diminuiu quase cinco vêzes! Todo o trabalho de dez anos do povo brasileiro, foi assim anulado pelos governos ineptos"

O conferencista vai por aí além, não deixando pedra sôbre pedra, para concluir que é indispensável reformar a mentalidade dos governantes, acabar com as Comissões e Conselhos que pululam como minhocas famintas, sob pena desta Nação não mais poder reerguer-se e voltar à vida de prosperidade e riqueza de outrora.

Agora, entra mestre Gudin para completar José Américo e o doutor da Associação Comercial: "Chega-se a ter a impressão de que o país foi invadido, com o propósito, de arrasá-lo como ao tempo das guerras púnicas".

Claro como água!

All Right

SEGURANÇA

Tem tôda a razão, mil vêzes tôda a razão o general Teixeira Lott quando afirma, como o fêz há pouco na Confederação Nacional de Indústria que a defesa nacional só poderá ser assegurada com o desenvolvimento econômico do país, principalmente na parte que diz respeito à indústria. Não, não haverá segurança alguma general, nem a que diz respeito à defesa do Brasil contra possíveis ou imaginários inimigos, nem segurança da existência de todo o dia, para o povo, nem paz externa ou interna se o desenvolvimento industrial e o agrícola, também, não se processar nas condições exigidas pelo destino dêste país.

Já que o general Teixeira Lott afirmou isso, força é que êle se dê conta que a segurança nacional está sendo atingida — pois uma conspiração incrível vem se verificando contra o nosso desenvolvimento econômico, principalmente no setor industrial. Não se faz outra coisa senão anemizar o organismo, senão impedir que êste país tire as conseqüências de sua importância e naturais possibilidades. Uma mentalidade suicida e primária tomou conta de quase todos os centros de opinião e de numerosíssimos centros de decisão. Não há um dia em que não se aumente a intensidade do êrro, da impropriedade, dos absurdos. Como o general Lott não ignora, só haverá êsse desenvolvimento que êle mesmo reputa indispensável à segurança nacional com ajuda da técnica, do capital e do trabalho. O capital poderá ser nacional ou estrangeiro. O capital nacional não existe, e além de não existir não querem os legisladores que êle se forme. Os impostos combatem acirradamente a formação de capitais. Para que o general tenha bem vivo até onde vai o irrealismo criminoso, basta o exemplo das taxas absurdas que pesam sôbre o reinvestimento. Num país ameaçado de ver suas indústrias se tornarem obsoletas, grava-se, impede-se que dinheiro seja aplicado na melhoria de condições fabris. Além dêsse tratamento ao investimento em si próprio, assusta-se, espanta-se, forma-se a insegurança em tôrno do dinheiro vindo de fora. Os capitais estrangeiros são massacrados, chamados de colonizadores; inventa-se tôda a sorte de romances cuidando e fantasiando a respeito de organizações que visam roubar-nos. Enche-se a bôca de "trusts", de cartéis e outras coisas semelhantes e enquanto assim se canta persegue-se a indústria nacional, atenta-se abertamente contra a independência econômica dêste país.

No capítulo da técnica, investiga-se minuciosamente a nacionalidade dos poucos homens que vêm trabalhar pelo nosso progresso. Não compreende êste atrasado país, que o que há de raro e difícil em todo o mundo, são os que sabem fazer as coisas, os donos do segrêdo, do "know how" a que os nossos amigos norte-americanos emprestam uma importância tão decisiva e que tanto lhes valeu até aqui. Maltrata-se, insulta-se, ofende-se os que vêm de fora, e nos trazem matéria-cinzenta.

Quanto ao trabalho, sabe o general que a demagogia anda sôlta por terras de demo. E se é justo, humano e cristão a melhoria do nível de vida, injusto é não se fixarem deveres, é fazer-se do trabalho uma arena eleitoral.

A desvalorização da moeda impede que indústrias sejam montadas. Ninguém pode saber o quanto custa uma obra; qualquer orçamento ou previsão é pràticamente impossível. Tudo é aventura. Vive-se na inflação mas nunca o dinheiro foi tão pouco e difícil para o emprêgo do que é produtivo. Os juros são de alta usura em tôda a parte. E não são apenas os fracos que são obrigados a pagá-los, pois raros escapam da ruinosa contingência, o que vem tornar cada vez mais cara a produção. A produtividade é baixíssima em quase todos os setores — na indústria e desgraçadamente na agricultura.

Não se pode culpar ninguém do que está acontecendo pois todos têm sua parte no mal-estar geral. Mas o que é mais para ser lamentado é o estado em que se acha a opinião, o espírito do público. O gôsto de destruir, de mal julgar, a falta de ânimo espalha-se em todos os setores. Perdemos o gôsto da ação; e o amor às realizações. Os grandes escândalos aí estão, mas só se trata dos pequenos escândalos para maior glória dos improdutivos. Ninguém reconhece que escândalo, é ser uma Nação potencialmente rica e pràticamente miserável. Falar em autonomia, em independência, proclamar-se auto-suficiente, dispensar aos gritos os auxílios de fora e ter de viver na dependência de empréstimos, tremendo se o café baixa de cotação no mercado norte-americano, cheio de dívidas, explorando um por cento de suas riquezas do subsolo.

Tudo isso e muito mais agrava a verdadeira segurança nacional.

As vontades mais fortes vacilam diante do clima de negação reinante em tôda parte. Não se vê ninguém disposto a ir contra o fácil, a denunciar a demagogia, a querer, para servir o país, arriscar-se à impopularidade.

Assim é a realidade presente; nem pessimista sou eu porque escrevo o que todos dizem. Pessimistas são os que acham que tudo vai bem, senhora Marquesa.

Augusto Frederico Schmidt

CONVIDADO O BRASIL PELA "UNESCO" PARA DUAS CONFERÊNCIAS INTERNACIONAIS

O Brasil, assim como os demais países de fala espanhola e portuguêsa, foi convidado pela UNESCO para participar de dois importantes certames internacionais.

O primeiro é a XIX Conferência Internacional de Instrução Pública, a realizar-se em Genebra, Suíça, de 9 a 17 de julho próximo, e que abordará todos os problemas relativos à inspeção escolar, ao ensino das matemáticas no ciclo secundário e ao ensino gratuito, e procederá ao exame das informações enviadas pelos Ministérios de Educação dos Estados membros com respeito ao movimento educativo durante os anos de 1955-56.

O segundo certame é a próxima Conferência Latino-Americana sôbre Permuta de Publicações, que terá lugar, no mês de outubro vindouro, na cidade de Havana, Cuba. Esta conferência permitirá o exame dos acordos e práticas vigentes relacionados com a troca de livros, e adotará planos de trabalho que permitam um maior incentivo a tais operações. Preliminarmente serão realizados seminários preparatórios no Brasil, México e Panamá.

DR. OSBORNE -- RAIOS X
PAI E FILHO
Tomografias — Exames em residência. — Edifício Odeon — 7º. andar — Salas 718 e 719 — Cinelândia. Sempre um médico das 9 às 17 horas. — 22-6034 — 26-9238 — 37-6227.

AULAS DE PIANO
Aulas adiantadas de piano: Madame Pétrus Verdié, da Escola Leschtizki. Fone: 27-8411.

DOENÇAS DO CORAÇÃO
Prevenção — Diagnóstico Precoce e Tratamento
DR. EUGÊNIO DA SILVA CARMO
Consultório: Rua México, 41 - s. 1.204 - Fones: 32-6225 e 57-4486

"Troque momentos de sono por minutos de saudade..."

veja na TV-Rio

o famoso programa de Heber de Boscoli

MUSEU DE CÊRA

com YARA SALLES

SEXTA-FEIRA às 21,50 horas

Oferta da

DROGARIA RIBEIRO

a casa dos preços mais baratos da cidade

MARECHAL FLORIANO PEIXOTO

Comemora-se hoje mais um aniversário da morte do consolidador da República — Ordem do dia do general Lott ao Exército

Por motivo do transcurso, hoje, de mais um aniversário da morte do marechal Floriano Peixoto, o Consolidador da República, o ministro da Guerra, general Teixeira Lott fará ler, perante a tropa, ordem do dia alusiva à data, da qual se destacam os seguintes trechos:

"Era presidente da República. Representava a autoridade, a Lei e a continuidade da Pátria. Recebera uma missão e procuraria cumpri-la com o mesmo desprendimento e coragem dos campos de batalha. O povo, sempre generoso, compreende o elevado ideal que impulsionava o chefe combatido. Aplaude-o. Acreditavam os jovens no homem singular que representava a ordem e a lei e que, no meio daquele tumulto, sabia discernir o verdadeiro caminho da Nacionalidade".

E mais adiante:

"Seduções, intrigas, entusiasmos frenéticos de amigos e partidários de nada valeram para desviar o ínclito chefe do ideal republicano e democrático. Era homem da legalidade. Julgaria trair seu passado, se usurpasse o direito inalienável previsto pela Constituição. E' bem verdade que poderia reformá-la para justificar sua continuidade no poder, mas, acima de qualquer motivo, estava uma límpida consciência de soldado e de cidadão. Por isso, dizia, num manifesto, que a manutenção da inviolabilidade da Lei é ainda mais necessária nas sociedades democráticas como um freio às paixões, do que, mesmo, nos governos absolutos, pela tradição de obediência pessoal que as constitui".

INTEGRA DA ORDEM DO DIA

E' a seguinte, em sua íntegra, a ordem do dia do general Lott a ser lida, hoje, nos quartéis:

"A 29 de junho de 1895 falecia no interior do Estado do Rio de Janeiro o Consolidador da República — o grande Marechal Floriano Peixoto.

Essa data tem a mais alta significação para os brasileiros: assinala o término da vida de um homem que conquistou a imortalidade pelos relevantes serviços que prestou ao país, e, particularmente, pelas marcantes virtudes de sua personalidade predestinada.

Nasceu Floriano Peixoto a 30 de abril de 1839 nas Alagoas. Aos 18 anos de idade é soldado voluntário do 1º Batalhão de Artilharia a Pé, atraído pela vocação incoercível da carreira das armas. Procura ascender pelo estudo e esfôrço próprio, e bacharela-se em matemáticas e ciências físicas em 1862, sendo promovido a 2º tenente.

Inicia-se a brilhante carreira do valoroso militar que, nos páramos do sul, com o deflagrar da Guerra do Paraguai, culminaria em atos de bravura e ação de comando que conquistariam a admiração e o respeito de seus chefes e camaradas.

Desde o início daquela grande epopéia, em que a bravura do soldado brasileiro se emoldurou para sempre no cenário das batalhas, teve Floriano Peixoto ação destacada: Em Uruguaiana, recebe a missão de organizar e comandar pequena esquadrilha de embarcações artilhadas. Logo depois está limpo o Rio Uruguai e enfraquecido o inimigo que capitula aos brasileiros, encerrado naquela praça de guerra. Mais tarde, passa a comandar o 44 de Voluntários, já com o pôsto de major. Sua designação para êsse comando foi intencional. Aquela unidade não desfrutava de bom renome no seio do Exército, e o major Floriano a transforma na aguerrida e disciplinada tropa dos heróicos soldados da Batalha de Avaí.

Deixa o 44 para comandar o 9.º de Infantaria; e com essa Unidade, participa de todos os grandes combates travados na cruenta campanha da Tríplice Aliança.

Segue Caxias em Itororó. E' um dos vencedores de Villeta, Lomas Valentina, Estero Belaco e Serro Corá. Não mede sacrifício, quando tem dever a cumprir. Pela bravura, desprendimento e qualidade de comando, torna-se legendário, passando a figurar na plêiade dos heróis daquela guerra, e deixa-nos a célebre resposta dada a Caxias, ao advertí-lo pela forma como prodigalizava a vida:

"O major Floriano só sabe combater à frente dos seus soldados."

Finda a guerra, é promovido a tenente-coronel. Regressa ao país e dedica-se inteiramente à profissão, e à família, alheio às competições partidárias que sacudiam a Nação.

Em 13 de janeiro de 1883, é promovido ao pôsto de brigadeiro, e, em agôsto de 1884, é nomeado presidente e comandante das Armas da Província de Mato Grosso, exonerando-se de idêntico comando das Armas de Pernambuco.

Militar por índole, dedicado aos misteres do Exército, pai de família amantíssimo, homem reservado e discreto, jamais pensara no grandioso destino que a evolução política do país lhe predestinava.

Aproximando-se o término do ano de 1889, agita-se a Nação, a Monarquia agoniza e o marechal Deodoro proclama a República.

Floriano, no cargo de ajudante-geral do Exército, pôsto da mais alta responsabilidade hierárquica, partilha do movimento, colocando-se ao lado de Deodoro. Nunca fôra revolucionário, embora republicano convicto. Patriota e conhecedor profundo dos fatos que se desenrolavam, dando-lhe a certeza do fim do Império, evita derramar o sangue generoso dos brasileiros. Fica com os republicanos.

O povo consagra-o, elegendo-o vice-

(Continua na 11.ª página)

NO CATETE O CONSELHO DIRETOR DA A. B. I. — Tendo à frente o jornalista Herbert Moses, presidente da Associação Brasileira de Imprensa, estêve, ontem, pela manhã, no Palácio do Catete a fim de cumprimentar o chefe do govêrno e convidá-lo para um almôço na Casa do Jornalista, uma comissão de membros do Conselho Diretor da A.B.I. O presidente Juscelino Kubitschek agradeceu a visita e o convite, prometendo comparecer ao ágape. A foto (Agência Nacional) fixa um flagrante do encontro do presidente da República com os profissionais da imprensa.

Obrigados os mineradores a engajar, por navio, 86 estivadores

Nada têm que fazer, porque o serviço é dos guindastes mecânico-automáticos

Os estivadores de minério e carvão procuraram responder, para contestar, às informações do presidente do Sindicato Nacional da Indústria de Ferro e Metais Básicos. Tudo referente ao engajamento do pessoal do Sindicato dos Estivadores do Carvão e Minério do Rio de Janeiro no carregamento de minério em navios atracados no cais do pôrto.

Argumentam os estivadores que no cais existem dois guindastes para servir aos navios e cada um dêstes guindastes trabalha com 16 homens, perfazendo, pois, o total de 32 homens, e não 86, como o presidente do Sindicato Nacional da Indústria de Ferro e Metais Básicos declarou. Dai, reclamarem os benefícios da legislação trabalhista para 1.200 homens da estiva do minério.

DELICADA E COMPLEXA

A questão é delicada e complexa. O govêrno, premido pela crise financeira; adotou medidas que tendem a transformar em produto gravoso o minério de ferro, uma das grandes riquezas exportáveis do país. Majorou-se o frete ferroviário de 60%; majoraram-se as contribuições de previdência social de 300%, incidentes, em triplicata, sôbre os minérios, os fretes ferroviários e as taxas portuárias, e o salário-mínimo, em quantia ainda não fixada. Disse mais o presidente do Sindicato Nacional, que, contrariando a política do govêrno, a SUMOC elevou a contribuição paga aos exportadores de minérios em Cr$ 5,00, o que dá apenas para cobrir metade do frete da Central do Brasil. E ainda por cima, agravando o estado de coisas, o ministro do Trabalho, em longa Portaria publicada no *Diário Oficial*, obriga os mineradores a engajar 86 estivadores por navio, durante todo o tempo do embarque.

O ENGANO DO MINISTRO TRABALHO

A Portaria fala em guindastes que não são mecânicos automáticos. Mas isso não é verdade. De longo tempo, os mineradores vêm carregando os navios com os guindastes em causa, sem precisar dos 86 homens que irão para lá sem nada terem o que fazer, mas percebendo, por navio, mais de Cr$ 320.000,00, cada navio de dez mil toneladas. A própria lei da consolidação de trabalho isenta do serviço da estiva a carga ou descarga feitos por aparelhos mecânicos automáticos.

Convém acentuar que só aludimos ao salário fixo. Êste é bastante majorado quando pago por produção, isto é, pela tonelagem embarcada da estipulada na tarefa normal, ou sejam 12,53, por tonelada durante as 8 horas, em mais 20% na primeira prorrogação das 16 às 18 horas do serviço da noite. A êstes salários, acrescenta-se ainda a cota de previdência, taxas de seguros, etc.

Certamente que não usaram de lealdade e sinceridade para com o ministro. Induziram-no a um raciocínio apressado.

SINDICATO QUE EVOLUIU

Curiosa é a evolução do Sindicato dos Estivadores de Carvão e Minérios. Conta hoje, em seu quadro social, com cêrca de 1.200 sindicalizados. Quando de sua fundação contava apenas, com uns 200 trabalhadores e eram mais que bastante. A política de interêsses criados, a necessidade de núcleos eleitoralistas, entretanto, acresceu-o de mais mil, embora êles não tenham nada que fazer. A inflação de gente forçou, como era de esperar, a se cogitar de serviço para ela. Não havia. Dai a invenção — tabu de se pagar por simulação a quem normalmente vai para o cais para ficar de braços cruzados.

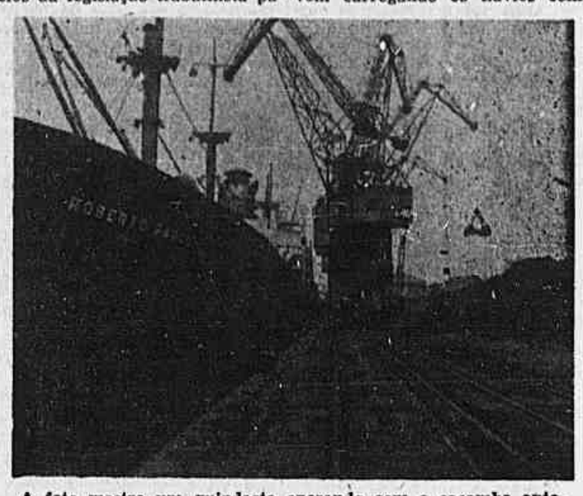

A foto mostra um guindaste operando com a caçamba automática, que traz de bordo o carvão para a pilha, em terra.

A caçamba conduz de terra para bordo o minério e é embarcada pelo próprio guindasteiro, isto é, automàticamente.

NA CÂMARA DOS VEREADORES

VAI APARECER NOVO SUBSTITUTIVO AO PROJETO DE AUMENTO

Foi à publicação o parecer (contrário) da Comissão de Finanças ao substitutivo da Comissão de Justiça — Semana do livro — À memória de Floriano — Agressão a vereador — O diretor do Pronto Socorro mandou abrir inquérito — Instituto de Hematologia — Promulgação da autonomia — Enchente na zona leopoldinense — Celebração do 5 de Julho — Outros assuntos

Na ordem do dia da sessão de ontem da Câmara Municipal, o sr. Castro Menezes, relator do projeto de aumento do funcionalismo, fêz entrega ao presidente Mário Piragibe do parecer (contrário) aprovado pela Comissão de Finanças sôbre o substitutivo de autoria da Comissão de Justiça. Como anunciamos, o voto da Comissão de Finanças foi contrário não só ao substitutivo como às emendas, pelas razões já anunciadas. O sr. Piragibe comunicou ao plenário, na ocasião, que iria remeter o parecer à publicação, de modo que possa a matéria constar da pauta da próxima reunião, ou seja segunda-feira vindoura.

NOVO SUBSTITUTIVO

Enquanto isso, o próprio relator Castro Menezes informava à reportagem que a Comissão de Finanças está cuidando, ainda, de um novo substitutivo aos projetos de aumento que, entre outras coisas, prevê o seguinte: não mais haverá teto para pagamento do salário-família, de tal sorte que todos os funcionários indistintamente terão direito ao benefício. Os quinqüênios continuarão na mesma base prognosticada pelo parecer anterior da Comissão, e a vigência do aumento ocorrerá fatalmente no prazo estipulado pela mensagem. Contudo, revelou que num parágrafo subsequente a esse capítulo, será autorizado o prefeito a promover uma operação de crédito, através da qual (se achar conveniente) o governador da cidade poderá conceder o aumento a partir de janeiro.

"SEMANA DO LIVRO"

Conforme proposição anteriormente aprovada, de autoria do sr. Frederico Trota, a primeira parte do expediente foi dedicada ao encerramento das solenidades da "Semana do Livro". Do acontecimento, ocuparam-se os srs. Magalhães Junior, Hélio Walcacer, Gentil de Castro, Indio do Brasil e o autor da proposição.

À MEMÓRIA DE FLORIANO

Também tôda a segunda parte do expediente, de acôrdo com requerimento do sr. Hélio Walcacer também aprovado, foi destinada à celebração do 60.º aniversário da morte do marechal Floriano Peixoto. Sôbre a vida do consolidador da República manifestaram-se os srs. Mourão Filho, Frederico Trota, Izaac Izecshon, Gama Filho, Cipriano de Lima e Hélio Walcacer que, a certa altura, leu a histórica proclamação de 11 de novembro de 1889.

Assistiu a essa solenidade o vereador de Montevidéu, sr. Eduardo Curbello, que se encontra presentemente nesta capital.

AGRESSÃO A VEREADOR

Falando pela ordem, o sr. Raul Brunini relatou a visita que fizera em companhia de outros vereadores ao chefe de polícia, para protestar contra o espancamento de que fôra vítima o vereador Alcides Miguel, num incidente de rua com investigadores. Afirmou o representante udenista que o general Magessi desconhecia inteiramente aquela ocorrência, tendo todavia prometido mandar apurá-la.

O orador focalizou ainda o discurso pronunciado, na véspera, na Câmara dos Deputados, pelo ministro Nereu Ramos, particularmente na questão referente à censura de uma rádio. Disse que a ordem proibindo a retransmissão de um discurso foi emanada do major Franco, chefe da censura policial, que procedeu "revelando o seu temperamento ditatorial".

MANDOU ABRIR INQUÉRITO

O sr. Arnaldo Nogueira, que há dias denunciara da tribuna uma telefonista do Pronto Socorro que estaria encaminhando doentes para uma casa de saúde particular, com o fito de beneficiá-la, leu ofício do diretor daquele hospital, informando-lhe que havia mandado instaurar inquérito administrativo para apurar os fatos denunciados. Nesse

(Continua na 12.ª página)

"MISS" BRASIL VAI AGORA RECEBER AS HOMENAGENS DE SEUS CONTERRÂNEOS — Num "Convair" especial da "Cruzeiro do Sul" embarcou em São Paulo, com destino a Pôrto Alegre, a srta. Maria José Cardoso, "miss" Brasil 1956. Centenas de pessoas compareceram ao aeroporto de Congonhas para se despedir da mais bela brasileira que, em Long Beach, terá a responsabilidade de representar o nosso país no concurso para escolha de "Miss Universo". Autoridades estaduais se fizeram representar no embarque da linda gaúcha, apresentando seus votos de boa viagem e muita sorte no certame dos Estados Unidos. Agora, "Miss" Brasil, que já recebeu algumas dezenas de homenagens e solicitações para comparecer a reuniões sociais nas capitais de São Paulo e Rio, vai receber as homenagens de seus conterrâneos. Sabe-se que a própria Municipalidade de Pôrto Alegre estêve à frente dos festejos que recepcionarão a bonita Maria José Cardoso. A foto acima foi colhida no momento em que "Miss" Brasil embarcava no "Convair" da "Cruzeiro do Sul" que a transportou até Pôrto Alegre.

Aumento só a partir de julho

Foi o que declarou, ontem, aos funcionários o prefeito Negrão de Lima

Centenas de funcionários municipais, conduzindo faixas, estiveram ontem à tarde no Palácio Guanabara onde foram recebidos pelo sr. Negrão de Lima.

Foram, mais uma vez, pleitear o aumento a partir de janeiro e fazer outras reivindicações. Após os pronunciamentos de vários intérpretes do funcionalismo, o prefeito da cidade reiterou suas declarações anteriores de que não poderá pagar a majoração a partir de janeiro, dada a precária situação do erário municipal. Reafirmou que, caso o aumento fôsse pago a partir de janeiro a Prefeitura teria que paralisar não só as obras da cidade, como se veria em sérias dificuldades para a manutenção dos serviços já instalados. Findas essas declarações, fizeram-se ouvir algumas manifestações de desagrado que obrigaram o prefeito a ir de encontro à massa de funcionários para o debate vis-a-vis do problema. Com êsse gesto do sr. Negrão de Lima, os ânimos serenaram.

NO PALÁCIO DO CATETE

Uma numerosa delegação de funcionários municipais estêve, ontem, à noite no Catete, sendo recebido, na ausência do presidente Juscelino Kubitschek, que se achava no Palácio das Laranjeiras, pelo general Nelson de Melo, chefe do Casa Militar da Presidência.

O general Nelson de Melo ouviu os srs. Alá Batista, presidente da Coligação das sociedades dos servidores municipais e Paulo Andrade, presidente da Comissão de Planejamento da mesma coligação que expuseram suas reivindicações. Depois de ouvi-los, o chefe da Casa Militar declarou que iria transmitir ao presidente da República a exposição que lhe fôra feita.

avevita
RAÇÕES PRENSADAS
MOINHO FLUMINENSE S.A.
R. URUGUAIANA, 118 - LOJA
Tel. 43-3906 - Rio de Janeiro

Dr. J. RAMOS E SILVA
De volta de sua viagem reassumiu a clínica — Doenças da pele, Radioterapia dermatológica.
Av. 13 de Maio, 37, 3º., 22-8353.
87721

"ATIRE A PRIMEIRA PEDRA"

BILHETE AO PROFESSOR BALEEIRO

Escreve ELOY DUTRA

A linguagem usada pelo Professor Baleeiro nos seus ataques às pessoas do Govêrno sempre traz, como base, a calúnia, a injúria ou a ironia barata. Há dias, o Professor insultava o Presidente da República, taxando-o de irresponsável e outros adjetivos muito próprios do seu vocabulário. Referiu-se depois, ao Ministro da Fazenda e, no caso do ilustre político, Baleeiro foi além de tôdas as leis da grosseria quando o classificou de quase peculatário. O professor vem de entuviada pelos caminhos da vida, ofendendo a torto e a direito. Com a flauta mágica da mentira procura conduzir a honra dos seus adversários ao redil da desmoralização, esquecendo-se de que êle, Baleeiro, é homem que não pode responder a muitas perguntas sôbre honra. E querem ver como não pode? Êste artigo está sendo lido por centenas de pessoas que formam um conjunto chamado povo. Pois bem; Baleeiro fica na obrigação de responder a êsse povo, sob pena de integral desmoralização, às perguntas que ora lhe faço: — 1ª - Por que se recusou a responder a um "tribunal de honra" proposto por seu tio em 28 de julho de 1926, em carta publicada num jornal da Bahia, carta na qual êsse tio o considera homem de atitudes indecentes? - 2ª — Porque o Professor, no primeiro concurso prestado na Universidade da Bahia, concurso êsse presidido pelos professôres Bernardino de Souza e Marques dos Reis, foi impedido de tomar posse em sua cadeira?

Responda, Professor, antes de ofender novamente pessoas dignas e honradas como o Ministro Alkmim.

(Transcrito da "Última Hora", de 27-6-1956).

76789

Grátis!
Leve êste original
Cofre-Miniatura
fazendo uma troca de óleo
com
Gulfpride H.D.

Um brinde de grande sucesso para seus garotos

Leve também para os seus garotos êste original cofre-miniatura, fazendo uma troca de óleo com o insuperável GULFPRIDE H.D. - *o lubrificante que economiza dinheiro para Você*, pois reduz, mais do que qualquer outro óleo, o desgaste causado pela ferrugem e pela corrosão e diminui suas despesas com consertos na oficina!

Faça periòdicamente, uma troca de óleo com
Gulfpride H.D.
GULF
para obter o máximo do seu carro!

A indústria do Distrito Federal e a fixação do salário mínimo

FEDERAÇÃO DAS INDÚSTRIAS DO DISTRITO FEDERAL e o CENTRO INDUSTRIAL DO RIO DE JANEIRO, como órgãos dos empregadores da Indústria, no plano sindical e no plano civil, reiteram, de público, veemente protesto contra a decisão da Comissão de Salário Mínimo, que acaba de fixar em Cr$ 4.000,00 o mínimo do salário mensal para os trabalhadores da indústria do Rio de Janeiro.

Concordando, como é natural, com a necessidade de revêr a tabela dos salários em vigor, a fim de reajustá-la ao custo de vida, consequente da situação inflacionária, não pode, todavia, suportar que se imponha, à Indústria, tão sacrificada, já, pelas contingências da crise econômica e monetária, o ônus de um aumento que terá como uma de suas graves e imediatas repercussões, reverter em prejuízo dos próprios trabalhadores.

Efetivamente, a fixação do salário mínimo, na base anunciada, muito superior, aliás, à que indicam as conclusões do SEPT, que é o órgão oficial de estudo do Ministério do Trabalho, e da Fundação Getúlio Vargas, resultará em dificuldades de tal monta que obrigará a uma dispensa, em massa, de empregados. Não há, nesta afirmação, nem ameaça nem expediente para impressionar: — traduz a verificação de uma realidade, alheia à disposição ou ao arbítrio dos empregadores, porque decorre do esgotamento da capacidade econômica da Indústria.

Inconformados, assim, os empregadores com o descompassado critério para a fixação do salário mínimo, cuja vigência depende do ato governamental, a FEDERAÇÃO e o CENTRO, em nome dêles, entendem de seu dever deixarem inequivocamente expresso que apelarão, sem perda de tempo e com tôda a energia, conforme, de resto, já comunicaram, pessoalmente, a S. Excia., o Sr. Ministro do Trabalho, para todos os recursos judiciais adequados, com o objetivo de anular a insólita decisão contra a qual se insurgem, e cuja ilegalidade é flagrante, de modo a preservar a Indústria do Distrito Federal e, por extensão, a economia nacional, das consequências de uma medida precipitada e altamente nefasta, que, favorecendo, ilusoriamente, à classe dos trabalhadores, só contribuirá para agravar as condições de crise em que todos, empregados e empregadores, nos debatemos.

Rio, em 28-6-56.

FEDERAÇÃO DAS INDÚSTRIAS DO DISTRITO FEDERAL
José Ignácio Caldeira Versiani, Presidente em Exercício

CENTRO INDUSTRIAL DO RIO DE JANEIRO
Júlio Pedroso de Lima Júnior, Presidente em Exercício

76786

O 55.º ANIVERSÁRIO DO "CORREIO DA MANHÃ"

Pela passagem no dia 15 último, do 55.º aniversário de fundação do *Correio da Manhã*, a prof. Carmela di Palma Carvalho, diretora da Escola 9-6 Edmundo Bittencourt, da prefeitura do Distrito Federal, telegrafou aos diretores dêste jornal, expressando cumprimentos em nome do corpo docente e discente da escola que dirige.

a estrada de ROMA...
começa no Galeão
a bordo dos modernos
e luxuosos
DC-6B da

Agentes Gerais para o Brasil:
ITALMAR S.A.
RIO: Av. Rio Branco, 52 - tel. 43-9778

CORREIO DOS ESTADOS

O sr. Aniz Badra, presidente da Associação Paulista dos Municípios, que acaba de regressar de viagem dos EE. UU. integrando uma caravana de Prefeitos paulistas, falando à reportagem sôbre a Campanha pela Produção de Cafés Finos, declarou estar convencido da necessidade de o Brasil melhorar seus cafés, para enfrentar a concorrência cada vez maior dos países produtores. Declarou ter observado, nos Estados Unidos, com constrangimento, não ser o café brasileiro o mesmo que sai, por exemplo, dos cafeeiros paulistas. Notou impurezas nos cafés que lhe foram exibidos. Para atenuar essa impressão, a caravana de prefeitos paulistas, que percorreu dez Estados norte-americanos, compreendendo 40 cidades, distribuiu saquinhos de café de alta qualidade às autoridades. Tôdas perguntavam se todo o café brasileiro era assim. Acrescentou, depois, o sr. Aniz Badra que a propaganda do café brasileiro nos Estados Unidos está completamente ausente, enquanto outros países produtores a fazem do seu produto ininterruptamente. Apurou, por outro lado, que a preferência dos americanos é pelo café do Brasil, desde que êle se apresente em tipos padronizados e sem impurezas. A Campanha pela Produção dos Cafés Finos, pois — acentuou — merecia todo o apoio, uma vez que visa a reconquistar os mercados de café em todo o mundo, em qualidade e preço. M.

Alagoas

Sêca — O sertanejo alagoano está sofrendo impiedosamente os efeitos da sêca. Sem recursos, enfrentam longa estiagem, enquanto o govêrno procura dentro de suas possibilidades, minorar-lhe os sofrimentos. As classes conservadoras também não estão inativas, tendo feito um apêlo ao govêrno estadual para que não pare as obras de açudagem e consiga com o IAA, alguns caminhões tanques para o transporte de água para as localidades atingidas. Por seu lado, a Assembléia Estadual aprovou crédito de 10 milhões para socorrer os flagelados. Asp.

Amapá

Ferrovia — Chegaram ao ponto terminal os trilhos da Estrada de Ferro do Amapá, que partem do pôrto do mesmo nome e vai alcançar as jazidas de manganês da Serra do Navio, à margem direita do rio Amparí, num percurso de 185 quilômetros.

A nova estrada de ferro, que é a primeira a ser construída no norte do Amazonas nestes últimos 50 anos, possui bitola larga e será o grande escoadouro de minérios e tôda a produção agrícola daquela vasta região. Asp.

Bahia

Espadas — Tendo como patrono o presidente da República, receberão amanhã espadas de aspirante, vinte um alunos da Escola de Preparação de Oficiais da Fôrça Policial do Estado, em solenidade que será realizada no Quartel-General da corporação, com a presença de altas autoridades civis e militares da Bahia. A noite, o secretário de Segurança Pública do Estado oferecerá um baile de gala à sociedade local, no Hotel Bahia, em homenagem aos seus paraninfados. M.

Onibus — Recém-adquiridos pela Prefeitura, chegarão hoje a Salvador doze ônibus com capacidade para cem passageiros. Os novos veículos virão melhorar consideràvelmente as condições dos transportes coletivos locais, que estão em grande parte sob a responsabilidade da Prefeitura. Mais treze veículos indênticos foram encomendados, na mesma fábrica do sul do país e dentro em breve serão entregues à municipalidade. O crédito de vinte milhões de cruzeiros foi aberto para atender às despesas decorrentes da compra dêsses ônibus. M.

Goiás

Rodovias — O trecho da estrada de rodagem Itumbiara-Goiânia-Anápolis vai ser asfaltado pelo DNER, atendendo a um projeto de lei apresentado à Câmara dos Deputados pelo sr. Cesar Bastos. Para a execução ao integral dêsse serviço, disporá o DNER da importância de 60 milhões de cruzeiros, devendo a conclusão verificar-se dentro de 4 anos. Asp.

Minas Gerais

Ultimatum — Os proprietários de ônibus e lotações enviaram ao prefeito Celso Melo de Azevedo um ultimatum reclamando contra a demora que se estaria verificando na apreciação do pedido de aumento. Solicitaram que autorize imediatamente, o aumento nas tarifas, caso contrário entrarão em greve, nas próximas horas.

Por outro lado, o prefeito aguardará o pronunciamento da Comissão por êle nomeada a fim de dar o seu parecer sôbre se devem ser aumentadas ou não as passagens. M.

Projeto — Já estão protocolados na Assembléia Legislativa as mensagens e respectivos projetos do govêrno que foram objeto de análise na reunião dos líderes das diversas Bancadas em Palácio. São êles, pela ordem de importância, o que regula a consolidação das dívidas do Estado; o que trata da situação dos auxiliares técnicos da arrecadação e da fiscalização; o referente ao aumento de capital do Banco de Crédito Real para 300 milhões de cruzeiros. M.

Fábrica — A Sociedade Mineira de Engenheiros está em entendimentos com o embaixador do Japão no Brasil visando remover a instalação em Minas Gerais de uma fábrica de máquinas destinadas à indústria textil, com a cooperação de capitais e técnicos japoneses. M.

Paraná

Trigo — O Sindicato das Indústrias do Trigo do Paraná apelou para que a COAP tome providência junto à COFAP e aos órgãos federais ligados à produção no sentido de encaminhar solução à crise de abastecimento do trigo neste Estado.

Adiantou o Sindicato no referido comunicado que já entrou em contato com o Serviço de Expansão do Trigo e outros órgãos da administração federal. Finalmente, revelou que dentro do prazo de uma semana faltará pão nesta Capital, caso não sejam tomadas providências enérgicas no sentido do pronto fornecimento do trigo. M.

Rio Grande do Sul

Prefeitos — Terá lugar hoje na cidade de Rio Grande, um congresso regional de prefeitos. Participarão do mesmo os chefes municipais de Rio Grande, São José do Norte, Pelotas, Santa Vitória do Palmar, Arroio Grande, Jaguarão, Herval, Pinheiro Machado, além de numerosos vereadores e representantes das associações rurais e comerciais daqueles municípios. Serão debatidos os problemas administrativos, sociais e econômicos da região. Asp.

São Paulo

Urânio — Graças à suas imensas jazidas de tório, o Brasil poderá produzir urânio 233 em grande quantidade, colocando-se em posição econômica bastante favorável.

Essa afirmação foi feita pelo engenheiro Donald Kalman, que veio instalar o reator atômico do Instituto de Energia Atômica de S. Paulo. Esclareceu ainda, que se o Brasil instalasse um reator de potência, em pouco tempo deixaria de importar urânio 235 e economizaria milhões de dólares. Essa opinião foi considerada muito valiosa, porque outros engenheiros americanos que estiveram antes no Brasil, afirmaram não ser possível o aproveitamento econômico do tório para a produção de energia nuclear. Asp.

Exportação — Ao que apuramos, vai o Brasil realizar importante exportação de seus produtos manufaturados para a Europa. Trata-se de uma operação, segundo a qual serão vendidas à Dinamarca, 200.000 coroas dinamarquesas, de bijouterias. As autoridades dinamarquesas já abriram o crédito necessário a essa operação, ficando o mesmo válido até 7 de novembro. E a firma paulista interessada no caso, já obteve do govêrno brasileiro a necessária licença. Asp.

Sergipe

Sêca — Grassa, de maneira inclemente e impiedosa, sêca neste Estado, causando os mais sérios prejuízos à economia do Estado e de sua população. De todo o interior de Sergipe chegam diàriamente apelos angustiosos de prefeitos e vereadores solicitando amparo do govêrno estadual. Asp.

DE SÃO PAULO

— Mais dois escândalos na Câmara
— P. S. D.: a grande decepção do povo
— Novo queremismo (janista) em organização
— Jânio: mais administração; Porfírio: redigirá argumentos cinematográficos...
— Nova modalidade de assalto

R. P.

SÃO PAULO, 28 (Sucursal) — Volta ao cartaz a Câmara Municipal, com novas irregularidades. Volta e meia, a triste edilidade, que tão maus exemplos tem dado a São Paulo, fica em evidência, ora por atos de corrupção, ora por desvio de dinheiro, ora por cenas de violência — enfim, através de inevitáveis reflexos da incultura e do baixo padrão moral de boa parte de seus representantes.

Agora é a votação do veto do prefeito ao projeto que reduzia os preços das passagens dos transportes coletivos. Segundo denúncia ontem feita na Assembléia pelo deputado Farabulini Júnior, as cédulas, na votação secreta, foram marcadas. Pelo modo de dobrar a cédula seria possível identificar quais os vereadores que votaram contra o prefeito.

O fato se torna mais grave quando se sabe — o que está sendo apurado por uma comissão parlamentar — que o prefeito entrou em entendimentos com vereadores, aos quais teria oferecido vantagens materiais em troca do voto. Com efeito numerosos parentes de vereadores foram nomeados nos últimos dias para bons cargos na Prefeitura. Uma estranha coincidência, que faz o povo pensar.

Outro fato não menos grave: dois vereadores que votaram contra a redução, ou seja a favor do veto, não poderiam sequer ter participado da sessão, pois eram, na verdade, suplentes, em face de decisão do Supremo Tribunal Eleitoral. A votação, portanto, é passível de anulação.

O suplente Alípio Henrique, o maior fornecedor de material para as crônicas humorísticas, pertence ao P.S.T., mas sua cadeira, em face da decisão do tribunal, passa agora a pertencer ao P.S.D. Aquêle vereador foi o grande defensor do prefeito nos debates da Câmara. Ou, para falarmos em português mais claro, foi o intermediário no negócio. E quando ocupou a tribuna, em defesa do aumento "no interêsse popular", foi para, a um tempo, cacetear e divertir os presentes. Pois o sr. Henrique proprietário de uma ignorância e de um cinismo impares na história dos parlamentos paulistas, fêz uma salada em que confundia economia com finanças, e leu, durante o seu "discurso", uma lista infindável de preços de peças de ônibus, mandada imprimir pela C.M.T.C. Em outras palavras, foi com o sermão encomendado. Mas faltou que lhe ensinassem a ler, e assim sairam barbaridades como estas: "Não aceito as suas adversões... digo, adversidade" (o orador queria dizer advertência); "Cada um de por si..."; "O parecer do professor Temestócles Cavalcanti..."; "Os carco (cálculos) da C.M.T.C. tava certos..."

Com a saída do sr. Henrique, a Câmara perde, sem a menor dúvida, o mais divertido de seus artistas de picadeiro.

A bancada do P.S.D. foi o grande fiasco do dia. Votou em pêso contra o partido! Mas — segundo um deputado pessedista — votou de acôrdo com a tradicional linha do partido, que é a de estar sempre com o govêrno... qualquer que êle seja.

NOVO QUEREMISMO

No dia 14 de julho deverá ser lançado, em São Paulo, o Movimento Cívico de 22 de março. Esse movimento não passa de uma reedição, revista e piorada, da Ordem da Vassoura, extinta depois que o sr. Jânio Quadros foi expulso do Partido Democrata Cristão. Os mesmos dirigentes, a mesma finalidade: organizar o "Queremos Jânio", em substituição ao "Queremos Getúlio".

Os partidos janistas se mostram apreensivos e magoados com o Movimento, frontalmente contrário ao espírito democrático. E se dispõem a bombardeá-lo, especialmente em vista dos métodos empregados pelos organizadores do novo queremismo, que incluiram nomes de deputados e dirigentes partidários, sem qualquer consulta, entre os fundadores do novo grêmio.

O Movimento é integrado, em sua grande maioria, por funcionários nomeados pelo sr. Jânio Quadros de 1953 para cá.

NOVAS NORMAS DE TRABALHO

Quando reassumir o govêrno, na próxima segunda-feira, o governador do Estado introduzirá novas normas de trabalho em seu gabinete. Uma das novidades: o governador não mais dará audiências públicas. Receberá, uma vez por semana, os secretários de Estado, presidentes de autarquias e os deputados. Uma vez por mês, os prefeitos. Provàvelmente uma vez por semana, os representantes de entidades representativas das classes produtoras. E nada mais. O resto do tempo será — segundo informação palaciana — empregado em estudos de questões administrativas.

Ao general Porfírio da Paz, segundo consta, serão dadas atribuições de ordem política e social. O vice-governador teria o seu palácio, em frente aos Campos Elíseos, e seria o "public relations" do govêrno.

Ao que corre, Jânio e Porfírio estão muito às boas e pretendem fazer juntos a próxima campanha para eleição do prefeito de São Paulo. Segundo os janistas, o candidato seria o ex-ministro Marcondes Ferraz, que contaria com o apoio do vice-governador; e segundo os pofiristas, o candidato seria Porfírio mesmo, com o apoio de Jânio.

O que nos parece é que ainda é cedo para se cogitar de nomes. Jânio agirá — assim tem sido sempre — de acôrdo com seus interêsses políticos no momento oportuno. E Porfírio, a tomarmos ao pé da letra o que disse há dias a um grupo de artistas da "Vera Cruz" que o visitou, pretende iniciar nova carreira: de redator de filmes cinematográficos...

MAIS UMA DOS LADRÕES

Nova modalidade de assalto, denunciada pelo pedreiro Máximo de Sousa, primeira vitima dos "gangsters legais". Ladrões agem como se fôssem membros de Rádio Patrulha. Fardados e com carros idênticos aos usados pela policia. Prendem o cidadão na rua, levam-no ao carro da "Rádio Patrulha" e lá depenam a vítima!

MALA DIPLOMÁTICA

Brasil-Argentina

BUENOS AIRES, 28 — O embaixador do Brasil, sr. Orlando Leite Ribeiro, que foi homenageado ontem com um jantar oferecido pelo presidente Aramburu, declarou que o primeiro mandatário argentino lhe comunicou a intenção de enviar dentro em breve uma missão econômica ao Brasil, a fim de solucionar os problemas comerciais pendentes.

O jantar foi oferecido na residência do presidente, no bairro de Olivos, e a êle compareceram o ministro do Exterior, Luis Podestá Costa; o ministro da Marinha, Theodoro Hartung e outras altas autoridades militares e civis.

O presidente Aramburu, nessa oportunidade, expressou o desejo de reforçar todos os laços que unem a Argentina e o Brasil, "nosso grande vizinho e amigo".

O jantar que Aramburu ofereceu ao sr. Leite Ribeiro foi o primeiro de seu gênero oferecido pelo primeiro mandatário a um embaixador que vai deixar o cargo nesta capital. U.P.

De Portugal

LISBOA, 27 — O Ministério dos Negócios Estrangeiros designou cônsul de Portugal, em Belo Horizonte, Brasil, o sr. João Perestrelo Botelheiro. Ao mesmo tempo, nomeou cônsul de Portugal, em Pernambuco, o sr. Carlos Lemonde de Macedo. U.P.

Ao embaixador da Espanha

SALVADOR, 28 — O reitor da Universidade da Bahia, prof. Edgard Santos, convocou uma assembléia universitária para amanhã, a fim de fazer entrega do título de professor "honoris causa" da Faculdade de Filosofia, ao embaixador da Espanha em nosso país, sr. Tomás Suñer Ferrer. A solenidade será efetuada no Palácio da Reitoria, com a presença de autoridades do govêrno estadual, figuras representativas do mundo intelectual baiano, e a colônia espanhola aqui domiciliada. A.N.

Pesar

O chanceler Macedo Soares mandou apresentar condolências, por intermédio do sr. F. C. de Bittencourt Berenguer, introdutor diplomático, ao sr. Atilano Carneval, embaixador da Venezuela no Rio de Janeiro, por motivo do doloroso desastre de avião que enlutou aquêle país.

Centro de Estudos Brasileiros

BUENOS AIRES, 26 — Perante numerosa assistência, teve início ontem, na Faculdade de Filosofia da Universidade, o curso de literatura brasileira mantido pelo setor cultural da Embaixada do Brasil. O curso está a cargo do professor Adriano Pinto, diretor do Centro de Estudos Brasileiros, desta Capital.

Despedida

Com mais de cinco anos de serviços prestados às boas relações entre a Finlândia e o Brasil, o ministro T. O. Vahervuori acaba de ser designado para servir em Copenhague.

O sr. Vahervuori conta um largo círculo de relações nos meios oficiais, no corpo diplomático e na sociedade brasileira. Durante a sua permanência entre nós, ficou conhecendo profundamente o nosso país, seus costumes, inclusive a língua que fala corretamente. Daí o verdadeiro pesar que manifestou, ao despedir-se do Brasil e dos seus amigos, em duas recepções que êle, senhora e filhas ofereceram em sua residência em Copacabana.

Intercâmbio comercial

LA PAZ, 26 — O govêrno ratificou o convênio de intercâmbio comercial boliviano-brasileiro de 1953, devendo realizar-se dentro em breve no Rio de Janeiro a troca dos instrumentos de ratificação.

A Bolívia enviará estanho, chumbo em lingotes, asbesto, enxofre e borracha, e importará fios de algodão, tecidos de algodão, sêda artificial, arroz, produtos farmacêuticos, óticos e veterinários, vidros planos e ferro para construções. U.P.

O embaixador Ellis O. Briggs, que virá chefiar a missão diplomática dos Estados Unidos no Rio, num flagrante tomado em Nova York, quando descia de um avião da Braniff. O sr. Briggs, que era o embaixador dos Estados Unidos em Lima, ficará um mês em Nova York, antes de viajar para o Rio

Aumento para os funcionários públicos fluminenses

Será assinada hoje a mensagem do Executivo ao Poder Legislativo — Forma de classificação do pessoal, inédita no Estado do Rio — O funcionalismo ficará satisfeito

Será assinada hoje, pelo governador Miguel Couto Filho, na presença da Diretoria da Associação dos Servidores Públicos do Estado do Rio e da Comissão Pró-Aumento, a mensagem à Assembléia Legislativa que acompanhará o projeto de reajustamento de vencimentos dos servidores públicos estaduais.

Justamente com a melhoria de vencimentos, o govêrno estabelecerá condições inéditas — segundo afirmou o sr. Miguel Couto Filho — na escala de clasificações do funcionalismo.

UM PERIGO O BANHO NO PÔSTO 4

Sem qualquer aviso, abertos os ladrões do sistema de esgotos — Refluindo pelo ralo na Rua Domingos Ferreira

Já se transformou em rotina o desvio da torrente dos esgotos para a praia de Copacabana, em frente à Rua Santa Clara, onde existe o sistema de bombas impulsionadoras. A princípio, os engenheiros responsáveis pela medida de extrema gravidade para a saúde da população se muniam de uma ordem emanada do próprio prefeito. Era responsabilidade muito séria. Os jornais e as emissoras de rádio inseriam os avisos e proibição para o banho. As águas servidas, os restos da população e a fedentina constituiam por si uma eloqüente advertência a quem se aventurasse ao banho de mar. Qualquer ignorante ou desavisado recuaria cheio de asco ante o rio de imundice a desembocar e a manchar as areias da praia.

Ademais, o risco de perder a saúde, contraindo doença grave, está sempre presente quando se abrem os ladrões daquele sistema de esgotos e o volume do líquido nojento e nocivo se projeta sôbre o mar.

A princípio, como diziamos, havia escrúpulos dos responsáveis no Departamento de Águas e Esgotos. Agora, já não há proibição de banho e nem sequer um aviso de que um mergulho no mar pode ser sinônimo de disenteria, tifo, paralisia infantil, ou coisa pior.

Assim aconteceu nas segunda e têrça-feiras da semana em curso. Os esgotos foram despejados no mar, a praia com um número considerável de banhistas, inclusive de crianças, e, tudo parecia rotina do dia. Os guardas-vidas, com experiência antiga dessas manobras criminosas, avisavam aos desprevenidos banhistas que se encontravam no espaço compreendido entre as bandeiras. Já os que se achavam mais distantes, nada podia lhes valer, senão a proteção de Deus, pois que só mesmo por milagre poderá alguém espojar-se na praia infecta e não adquirir alguma doença, às vêzes mortal.

O repórter, ao divisar uma criança soltando "papagaio" bem próximo ao rio da repugnância e da doença, ficou naturalmente indignado. Afastou o inocente do perigo e interpelou os funcionários que serviam na estação de Santa Clara:

— Ora, "seu". Repórter, a princípio nós trabalhavamos com luvas. Agora, val mesmo é com a mão descoberta. Depois, com um cheiro dêstes até cego percebe que há porcaria pela proa.

Já não têm noção do perigo de vida tais servidores, tão identificados estão com a tarefa e tão desprovidos são de recursos mentais. Já o mesmo não se pode dizer dos engenheiros que os chefiam. Além de não ignorarem os danos irreparáveis à saúde da população que podem causar com sua displicência, são chefes de família, devem sentir algo ao ver uma criança se banhando num mar de suicídio.

Se não há outra solução para o trabalho senão abrir os ladrões dos esgotos, pelo menos uma rigorosa proibição deveria preceder à manobra. A medida, entretanto, é condenável, mesmo com policiamento impedindo acesso à praia. Daí o silêncio velhaco. Não chamar a atenção, e antes de tudo, um mau hálito se levariamos na devida consideração, o cheiro nauseabundo, a água turva e gente desavisada mergulhando para a doença e quiçá para a morte.

A presente reclamação vai inserta em homenagem ao garôto que soltava "papagaio" com os pés mergulhados na imundície e na urina, em plena praia de Copacabana.

NA RUA DOMINGOS FERREIRA

A presença do repórter e a breve discussão provocaram pequeno ajuntamento. Um dos circunstantes chamou nossa atenção. Fôssemos logo ali, na Rua Domingos Ferreira, em frente aos ns. 102 e 104, e veríamos o esgôto refluir pelo ralo. E como aquêle infeliz acesso já nos estragara a tarde, um pouco mais ou um pouco menos de mau cheiro e imundície não alteraria o olfato e a visão já comprometidos. Fomos ao local indicado.

Efetivamente, o esgôto refluia pelo ralo, em frente ao 102 da Domingos Ferreira, como se fôsse um repuxo. Era de tontear o odor. O líquido ganhava a calçada, ia à rua ali se empoçava antes de correr para os ralos de águas pluviais e os carros levantavam, para alegria da garotada, uma chuva de porcaria liquefeita.

O porteiro do edifício declarou que há já três dias vem reclamando, mas nem sequer vieram verificar a procedência da queixa.

Acreditamos que o diretor do Departamento de Águas e Esgotos desconheça o que vai acima denunciado. Tôda uma coletividade, porém, sabe e desalentada não crê numa providência enérgica para tanta negligência.

IMPORTAÇÃO DE MÁQUINAS DESFIBRADORAS DE CAROÁ

O presidente da República aprovou exposição de motivos em que o Ministério da Agricultura submete à sua consideração relatório apresentado pelo Grupo de Trabalho do Conselho de Desenvolvimento, incumbido de estudar problemas de mecanização agrícola. Sugeriu o titular daquela pasta, na mesma exposição, o atendimento das providências relativas à importação de máquinas desfibradoras de caroá e agave, aguardando-se a conclusão de estudos que vêm sendo realizados para a indicação de tipos e marcas mais aconselhados nas diferentes regiões produtoras.

"A vida rural pode ser tão boa quanto a vida nas cidades"

Expressiva mensagem do arcebispo Dom José Newton a propósito da II Semana Ruralista de Diamantina

Será realizada, de 4 a 11 de julho próximo, a II Semana Ruralista de Diamantina, promovida pela Arquidiocese local e pelo Serviço de Informação Agrícola, do Ministério da Agricultura, com a colaboração de órgãos federais, estaduais e municipais.

O certame da cidade mineira deverá contar com a presença do presidente Juscelino Kubitschek, governador Bias Fortes, ministro Ernesto Dornelles, dom Helder Câmara, bispos da Província Eclesiástica e representantes das paróquias daquela Arquidiocese.

MENSAGEM DO ARCEBISPO

Fazendo a apresentação da Semana Ruralista, dom José Newton, arcebispo metropolitano de Diamantina, falou sôbre a importância de conclaves dessa natureza, frisando os benefícios causados à população rural pela I Semana, realizada há um ano. "Um dos mais graves problemas do Brasil atual, disse, é o da fixação do homem ao solo, para evitar o descalabro das migrações internas, combater o preconceito contra a terra e o clima e corrigir essa mentalidade unilateralmente industrialista, porque a harmonia entre a agricultura e a indústria, entre o campo e a cidade, bem como a existência de vigorosa classe média (a diminuir assustadoramente), é que nos poderão tornar senhores do nosso destino como Nação, na lúcida afirmativa do grande Pio XII".

"Mas, continuou, debalde tentaremos fixar o homem no interior, em vão trabalharemos no desfavelamento das grandes cidades — êsses tremendos aglomerados, de costas para o Brasil, a lhe sugarem sangue vital — se não dermos a êsse homem aquêle confôrto que o fará compreender que a vida rural pode ser tão boa, senão até melhor, material, social, moral e religiosamente falando, do que a que se leva nos ajuntamentos urbanos".

Mais adiante, afirmou dom José Newton: "Para fixar a população do interior sob o céu abençoado, ali onde nasceu, urge dar-lhe saúde, ensiná-la a se alimentar e orientá-la para o trabalho — agricultura, ofícios técnicos, pequena indústria — sem que lhe falte o exemplo psicológico de escolhidos imigrantes. Tudo resumido numa palavra mágica: educação".

Ao concluir, declarou que certames como o que se vai realizar em Diamantina contribuem, certamente, para a solução de problemas sociais e econômicos, esclarecendo as nossas comunidades rurais.

PELA PRIMEIRA VEZ

Edifício de 35 mil metros quadrados para a I Exposição Internacional de Indústria e Comércio

Características diferentes do que tem sido realizado em todo o mundo

Um edifício de cêrca de trinta e cinco mil metros quadrados de área disponível, servido por escadas rolantes e elevadores, será construído para a I Exposição Internacional de Indústria e Comércio da Cidade do Rio de Janeiro, a realizar-se no próximo ano. Essa Exposição terá características diferentes do que se tem feito até o presente, quer em nosso país, quer no estrangeiro. O edifício será erguido nas esquinas da Avenida Venceslau Braz com Lauro Muller, em Botafogo, cujo terreno é de propriedade da Associação dos Servidores Civis do Brasil, que se associou ao empreendimento na qualidade de concessionária. A exposição será realizada sob os auspícios do Ministério do Trabalho, com o patrocínio da Confederação Nacional da Indústria e da Confederação Nacional do Comércio.

Os temas principais que levaram o Departamento de Produtividade da Federação das Indústrias do Distrito Federal a idealizar a exposição provieram, entre outras, da consideração de que a expansão no comércio exterior, notadamente da exportação de produtos manufaturados, impõe-se cada dia mais ao desenvolvimento do nosso país. A industrialização, em níveis apreciáveis e de caráter social, está subordinada, inevitàvelmente, às perspectivas de mercados ilimitados.

MENTALIDADE INDUSTRIAL EXPORTADORA

Outras considerações que levaram à idealização da I Exposição Internacional de Indústria e Comércio: 1) Mentalidade industrial exportadora deve ser implantada no país, sem perda de tempo, e nenhum outro instrumento tem sido mais eficiente do que a realização das "exposições internacionais"; 2) devido principalmente à nossa estrutura educacional, não se generalizou, todavia, o ânimo industrialista de que tanto carece o Brasil; 3) urge dar a conhecer às nossas populações não sòmente as proporções físicas ou a qualidade da produção nacional, mas as possibilidades e riquezas que possuimos, ao lado de uma noção visual do sistema que torna possível o seu aproveitamento, valorizando expressivamente os seus fatores básicos: 4) através de um "mostruário" é possível aferir e comparar os índices do progresso industrial das coletividades; é possível ensejar a expansão dos conhecimentos relativos aos melhores padrões disponíveis da técnica, dos métodos e processos de produção e, ainda, galardoar o trabalho eficiente e criador; 5) o bem-estar social de uma nação está na razão direta dos seus índices de produtividade, cujo incremento decorre de estímulos competitivos ou, eventualmente, da formação de uma mentalidade propícia.

ACELERAR A POLÍTICA ECONÔMICA

Ainda de acôrdo com o ponto de vista dos organizadores, uma concentração de mostruários, de possibilidades e interêsses bem definidos, devidamente assessorada por uma equipe de técnicos competentes e de acôrdo com a atitude referida poderá acelerar acentuadamente a efetivação da Política Econômica Nacional em seus aspectos de relações exteriores, estimulando, de outro lado, a expansão do turismo. Assim o turismo internacional e nacional serão objetos de direção visando principalmente ao seu cunho econômico, à garantia de hospedagem, facilidades e confôrto indispensáveis. Estreita articulação será mantida com o Departamento de Turismo e Certames da Prefeitura do Distrito Federal e demais entidades das capitais dos Estados.

Ontem a comissão executiva da Exposição apresentou ao conselho de representantes da Confederação Nacional do Comércio, o plano geral da iniciativa.

O drama dos gêneros

Atacadistas pedem providências contra os especuladores

Mas o ministro do Trabalho quer que haja memorial

Diretores da Federação do Comércio Atacadista do Rio de Janeiro avistaram-se ontem com o ministro do Trabalho para explanar o ponto de vista dessa representação de classe em tôrno do anteprojeto de lei pedindo a abertura de um crédito de 300 milhões de cruzeiros, que se destinariam à importação, no território nacional e no exterior, de gêneros alimentícios, através da COFAP. Na sua exposição ao ministro, êsses representantes acentuaram que o comércio atacadista e o comércio em geral poderão colaborar na baixa do custo de vida, desde que os poderes públicos estabeleçam a normalização nas relações comerciais, impedindo os atravessadores e especuladores que surgem nas oportunidades de negócios. As facilidades que se criam, às vêzes, através de instituições oficiais, são (afirmaram) causas da confusão reinante no comércio de gêneros alimentícios. Órgãos criados para regularizar as relações comerciais, têm fugido às suas finalidades, e o govêrno, inclusive, com a instabilidade dos impostos, das taxas e das barreiras interestaduais. Apelaram, por fim, para que o atual govêrno venha a tomar uma decisão saneadora não só nos casos das importações como na regularização do comércio.

O sr. Parsifal Barroso respondeu que os problemas de abastecimento e das importações são assuntos complexos e estão sendo examinados e resolvidos pelo Conselho de Coordenador do Abastecimento, diretamente subordinado ao presidente da República. O chefe do govêrno, porém, deseja a colaboração das classes produtoras, do comércio e da indústria para a solução dos problemas que vêm se agravando há muitos anos. Solicitava, assim, que a Federação do Comércio Atacadista traduzisse em memorial os seus pontos de vista, a fim de submetê-los à apreciação presidencial.

CÓDIGO PENITENCIÁRIO NACIONAL

O presidente Juscelino Kubitschek autorizou o Ministério da Justiça a convidar autoridades em assuntos penais para estudar e organizar um anteprojeto do Código Penitenciário Nacional, e um outro de reorganização da Inspetoria Geral Penitenciária, de modo que êste órgão possa desincumbir-se das novas tarefas que lhe sejam atribuídas.

MAIOR ASSISTÊNCIA À INFÂNCIA DO RIO GRANDE DO NORTE

Autoridades federais cooperam no planejamento do futuro Departamento Estadual da Criança

Com a cooperação das autoridades federais o govêrno do Rio Grande do Norte vem desenvolvendo um amplo programa de assistência à infância daquêle Estado.

No que toca ao govêrno federal, essa cooperação é prestada através da Delegacia Federal de Criança da 3.ª Região sediada em Recife, que colocou à disposição das autoridades potiguares dois médicos puericultores. Êsses especialistas já se encontram em Natal, onde auxiliam os técnicos locais no planejamento do futuro Departamento Estadual da Criança, órgão que funcionará em coordenação com o Departamento Nacional da Criança, do Ministério da Saúde.

CASA DE MATO GROSSO

Reúne-se amanhã na A.B.I. a comissão organizadora — Convidados todos os mato-grossenses e simpatizantes da idéia

Amanhã, às 16 horas, na Sala Heitor Beltrão, na Associação Brasileira de Imprensa, voltará a reunir-se a comissão destinada aos trabalhos preparativos para a fundação da "Casa de Mato Grosso". Trata-se de futura agremiação de caráter social, cultural e desportivo, inteiramente apolítico, segundo nos afirmaram os seus planejadores, tendo como objetivo único congregar tôda a família matogrossense radicada na capital da República, bem como quantos desejarem ingressar naquela sociedade cultural.

Na reunião de amanhã, a quarta a ser realizada, estarão em pauta os assuntos relativos à organização definitiva dos Estatutos, bem como a questão da sede para a sociedade. Para essa reunião estão sendo convidados todos os mato-grossenses residentes ou em trânsito por esta capital, bem como aquêles que desejarem ingressar nos quadros da nova agremiação.

A primeira diretoria está assim constituída: Arnaldo Luiz Ador, presidente; coronéis João Armindo Corrêa da Costa, Hélio Guimarães de Matos, Vaz Curco, Lucídio de Azevedo, Dilermando G. Monteiro, major Deodoro Paulino do Espírito Santo, srs. Alexandre Ador, Rivadávia Albernaz, Cursínio Monteiro, Anco Botelho, João Elias Corrêa da Costa e Armindo Corrêa da Costa.

EQUIPAMENTOS WAYNE DO BRASIL S/A EXPORTA PARA O CHILE

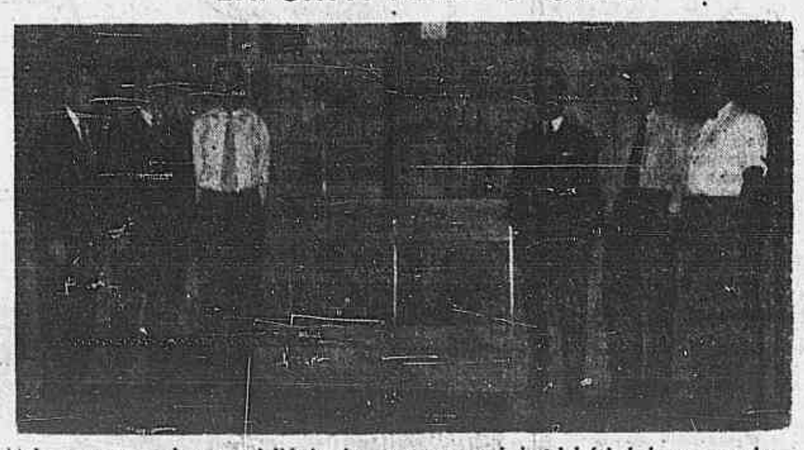

Mais uma prova da potencialidade do nosso parque industrial foi dada nos meados último com a exportação, para o Chile, de equipamentos fabricados pela Wayne do Brasil utilizados há longos anos pelos Postos de Serviço, Garagens e Oficinas em geral, em nosso país. A foto foi tomada momentos antes de serem embarcados, pelo vapor "Punta Arena", os primeiros volumes consignados aos Srs. S.A.C. Saavedra Bernard, de Santiago do Chile. Nela aparecem, da esquerda para a direita, os Srs. H. C. Townsend, Enrique Perez Irueta, E. R. Dunlop, Luiz A. Faria, Sergej Zienkenwicz e Salathiel Santos, altos funcionários da Equipamentos Wayne do Brasil S/A. 83772

O INQUÉRITO DA UNE

TRÊS ESTUDANTES PRESTARÃO DEPOIMENTO HOJE

Outros três serão ouvidos na segunda-feira e dois na têrça – Serão arrolados todos os dirigentes da UNE

O estudante Clovis Sena, tesoureiro da União Nacional dos Estudantes e que deveria prestar declarações, ontem, no inquérito instaurado para apurar os acontecimentos verificados em frente da sede daquela entidade estudantil, na tarde de 30 de maio passado, não compareceu à Delegacia de Segurança Política para depôr, prometendo no entanto, fazê-lo, na próxima têrça-feira. Hoje, às 14 horas, serão ouvidos o presidente da União Metropolitana dos Estudantes, e do "Comitê de greve" José Batista de Oliveira Junior, o vice-presidente do Diretorio Central dos Estudantes da Universidade do Brasil, Luiz Rodolfo Machado dos Santos, e o membro da comissão diretora do "Comitê de greve", Ferdinando Vasconcelos Peixoto.

Na segunda-feira, dia 2, serão ouvidos, às 9 horas, o segundo vice-presidente da União Metropolitana dos Estudantes, Sergio Bebiano e, às 14 horas, os acadêmicos de direito, Samuel Rocha e Eduardo Perez Carnota, feridos durante os acontecimentos.

Na têrça-feira, às 9 horas, deporá o tesoureiro da UNE, Clovis Sena e às 14 horas, o vice-presidente, Carlos Noel de Melo.

Até agora, dos nove dirigentes da União Nacional dos Estudantes, apenas três foram arrolados. Mas, os outros seis também serão ouvidos. O delegado Olavo Rangel, titular da Delegacia de Segurança Política, pretende ouvir, igualmente, tôdas as pessoas feridas naquela ocasião, cujos boletins de socorros vão chegando paulatinamente, àquela dependência policial, bem como as que forem citadas nos depoimentos.

Vá buscar seu documento

que se encontra à sua disposição no S. R. P. da Polícia Militar

Encontram-se no Serviço de Relações Públicas da Polícia Militar do Distrito Federal, sito à rua Evaristo da Veiga, 78, à disposição dos seus legítimos donos, no horário das 8,00 às 17,00 horas, diàriamente vários documentos pertencentes aos srs:

Mauricio Sérgio Ferreira, Luisa da Conceição Costa, Hélio Gomes, Ayrton Sampaio de Deus, Levy Barbosa de Matos, Ivan de Souza Melo, D. Silvia Mendes Silva, Abilio Rocha Pereira, José Raimundo Cruz de Carvalho, Geraldo de Azevedo, Anselmo Jorge dos Santos, Roco Perrone, Dilson Neumann da Silva, Antonio Rufino Pereira, José Paiva de França, Benedito Eustáquio Marcondes, Octávio Bernardo da Silva, D. Anna Maria da Conceição, José Bonifácio da Silva, José Rodrigues Moura, João Paulo da Silva, Waldemar Pereira da Silva, Orlando Cardoso da Silva, D. Helena Maria de Jesús, Lélio de Souza, Mauricio Janin, Benedito Ferreira dos Santos, Argemiro José de Souza, José de Oliveira, Alvaro Garcia, Noel Caetano Martins, Luiz Xavier da Rocha, Clovis França Rodrigues, Manoel Bezerra Almirante, Manoel Orlando de Souza, Aluisio Soares da Silva, Adlon Luiz dos Reis, Antonio Mathias, Jessé Ferreira, Osvaldo Gomes da Silva, Antonio Lirio dos Santos, Serafim Martins, Eltel Roberto Nogueira de Sá, Perrone Fafaele, Juan Diego Monterro Segura, Richard Helge Arvid Johnston, Gerson de Carvalho, Sillas Cavalcante Menezes Guerra, Paulo Vicente Tostes, José Carlos Fernandes, Roque Ferreirá, José Ferreira Gomes Filho, Wilson Carlos da Silva, Arestáquio Pergentino da Silva, João Clarindo da Silva, Nadyr Santos Leal, Edil José Xavier, Honor Frank e Silva, Getúlio Tosta, Oscar da Costa & Cia, Adelino Lopes do Nascimento, dr. Chaloupe, João dos Santos, d. Marina Cabral Carneiro, Vicente Costa Cezar, Kleber Moreira de Morais, Wanderley Martins Machado, José Francelino da Silva, Manoel da Silva Vitória, d. Helena Santos, Milton Fontenelle Moreira, Gerda Prast, Benedito Alves Pereira, uma planta de execução para obra à rua Barão de Mesquita n. 256, Antonio Noito Balbino, Antonio Teixeira da Silva.

OBJETOS: — Um par de óculos de tartaruga para homem, com duas lentes, uma pasta de couro marron, contendo a importância de Cr$ 841,50 e diversos talões de cheques do Banco Mercantil de S. Paulo, um par de óculos escuro, um par de óculos de tartaruga com lentes para homem, dois blusões, três casacos para frio, uma sombrinha e um guarda-chuva, e diversos chaveiros.

Seguros contra fogo
CIA. DE SEGUROS
Argos Fluminense
FUNDADA EM 1845
ALFÂNDEGA, 7 (EDIFÍCIO PRÓPRIO)
RIO DE JANEIRO

Ganhe! um APARTAMENTO
e mais Cr$ 50.000,00 para as mãos
com Cr$ 150,00 mensais reembolsáveis
nos SORTEIOS MILIONÁRIOS da Cibrasil
AGÊNCIA CASTELO:
Av. Almirante Barroso, 81-A Tel. 22-4826

"TEMPO"
A MELHOR
Armação de aço fabricada no BRASIL
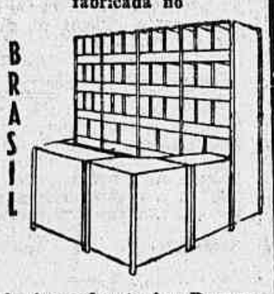
As Armações de Aço Desmontáveis "TEMPO" valem o que custam porque têm realmente MAIS QUALIDADE
MECANICA TEMPO LTDA.
Rua Carmo Neto 214-218-A
Tel.: 52-5825
66182

FAÇAM SEUS SEGUROS NA COMPANHIA
"Confiança"
Capital realizado e reservas Cr$ 40.000.000,00
Fundada há 84 anos
As instalações do "Correio da Manhã" estão seguradas, em parte desta conceituada Companhia
DIRETORIA:
OCTAVIO FERREIRA NOVAL
JOSE' AUGUSTO d'OLIVEIRA
OCTAVIO NOVAL JUNIOR
RENATO FEREIRA NOVAL
Diretor de Produção
Sede própria: Rua do Carmo n.º 43, 8.º e 9.º pavimentos esquina da Rua Sete de Setembro. — Telefones: 22-1900 — 22-1908 e 22-1909
73934

Europa e Oriente Médio
Excursão sob o patrocínio do jornal "FANFULLA" e a organização da
CIELMAR
✤ SAIDA: 12 DE AGÔSTO, NO TRANSATLANTICO "AUGUSTUS".
✤ 4 ITINERARIOS DIVERSOS, COM VISITA A 13 PAISES
✤ PERCURSO TERRESTRE EM ÔNIBUS DE LUXO
✤ VIAGENS NO MEDITERRANEO EM PRIMEIRA CLASSE
✤ PREÇOS A PARTIR DE Cr$ 84.000,00, TUDO INCLUIDO.
INFORMAÇÕES E INSCRIÇÕES:
RIO DE JANEIRO
AGÊNCIA GERAL (Dep. CIELMAR)
Hotel Ambassador — Fones 42-9918 e 32-8181
SÃO PAULO
CIELMAR TURISMO LTDA.
Pça. da República, 171 (Ed. Eifel)
BELO HORIZONTE
WALTER LTDA. (Dep. CIELMAR). Rua dos Carijós, 105
F. 2-2224
74678

Asfaltos e Solventes
Temos a satisfação de comunicar a nossa distinta clientela que a IPIRANGA S. A., está produzindo o Solvente n. 10, próprio para extração de óleos vegetais das sementes, etc., como também, todos os demais sub-produtos do petróleo.
Asfaltos
De tôdas as características inclusive os tipos de alto ponto de amolecimento 85/25 e 115/15.
Preços
Diretamente do fabricante, do produtor ao consumidor.
Tels. 23-6344 e 22-6266
SR. FRANCISCO L. MACHADO
Cx. Postal 2532 — Rio
83757

Como nas histórias de cinema

O humilde lavrador após vinte e nove anos reencontrou a família

PÔRTO ALEGRE, 28. Caso singular e que mais parece uma história de cinema, acaba de acontecer nesta capital. A história tem início nos idos de 1927, quando João Alves Verlindo, humilde lavrador de Nova Prata deixou a mulher e os oito filhos menores e seguiu para Santa Catarina, a fim de tentar a vida. Lá, entretanto, foi colhido pela revolução de 30, sendo incorporado às fôrças revolucionárias, tendo tomado parte em vários combates o que deu motivo a uma notícia que circulou em Nova Prata, segundo a qual teria sido morto em combate. Diante disso, sua espôsa e seus oito filhos mudaram-se para esta capital.

Após a revolução, João Alves Verlindo retornou a Nova Prata, onde foi informado de que sua espôsa havia falecido e os filhos estavam sob a guarda do govêrno. Homem de poucos conhecimentos acreditou nessa história e fixou residência na cidade de Lagoa Vermelha, onde permaneceu até agora certo de que realmente perdera a família.

Passados 29 anos de separação, um dos filhos do casal, o tenente da Brigada Militar Gregório Alves Verlindo, sendo destacado para Lagoa Vermelha, soube que naquele município vivia um velhinho com nome igual ao seu. Qual não foi sua surprêsa ao descobrir que aquêle homem era o próprio pai.

E como nas histórias de cinema, reuniram-se o casal e os oito filhos (todos muito bem colocados na vida), e iniciaram uma nova existência, talvez mais feliz do que aquela com que sonharam quando moços ainda. — Asp.

CONTRABANDISTAS PRESOS

Florianópolis, 28 — Na noite de ontem, foram presos pela policia local dois contabandistas bulgaros, naturalizados brasileiros, que procuraram subornar o guarda da Alfândega, João Hacher. Este se comunicou com o coronel Trogilio Melo, tendo a autoridade destacado dois investigadores, os quais, fazendo-se passar por funcionarios dos Correios e Telégrafos, lavraram o flagrante.

Em poder dos contrabandistas foram encontrados vários mapas do Brasil e de demais países, bem assim notas de despachos que, se verdadeiras, podem comprometer os funcionários da Fazenda em outros Estados. M.

FECHADO PELA POLÍCIA
O antro da Rua Ayres Saldanha, 92

Moradores das adjacências do prédio de número 92 da Rua Ayres Saldanha, em Copacabana, vinham, desde algum tempo, solicitando providências às autoridades da Delegacia de Costumes contra a pouca vergonha que eram obrigados assistir em virtude de ter sido aquêle prédio transformado em "casa de tolerância".

O comissário Navarro de Andrade, que vem de assumir a Seção de Repressão ao Meretrício, daquela delegacia Especializada, ao tomar conhecimento do fato, entrou imediatamente em ação e, na madrugada de ontem, varejou aquêle antro, prendendo em flagrante a "testa de ferro" da casa, Alzira da Costa Pereira. O proprietário e principal responsável, Antônio Santana, mais conhecido pelo vulgo de "Baianinho", não foi encontrado, estando porém, aquêle comissário no seu encalço, pois com os documentos — livros de escrituração — que ali apreendeu, está perfeitamente habilitado para mandá-lo a julgamento como explorador do lenocínio.

Ameaça suicidar-se o homem-mistério

Sentindo que a Polícia já começou a decifrar o seu enigma, tentou lançar-se pela janela da Divisão de Polícia Política — Prefere ser fuzilado no Brasil a voltar para a Bolívia — Estabelecida sua verdadeira identidade — Comprou em Roma o passaporte com o nome e a nacionalidade falsos — Seria de fato ponta de lança de um bando de contrabandistas

A Polícia já está convencida de que o italiano prêso no Catete e que, segundo denúncia de um patrício seu, residente em La Paz, na Bolívia, teria vindo ao Brasil para assassinar o presidente da República, pertence, de fato, a um grupo internacional de contrabandistas. Não tem dúvidas, também, por outro lado, de que o homem seja um farsante, já estando apurado, inclusive, que o nome de Antônio Consulich Valentin é falso, uma vez que se chama, em verdade, Guido Antoniole Perternela, filho de Gilberto Antoniole e Angelina Perternela, o pai falecido e a mãe ainda viva, residindo, ao que tudo indica, na própria Itália, de onde Guido é natural, uma vez que nasceu na cidade de Lignano, na provincia de Verona, em 9 de junho de 1917 e não em Fiume, no território de Trieste, como consta nos documentos que tinha em seu poder.

Guido explica o nome falso com que percorreu tôda a América do Sul, dizendo que comprou o passaporte em Roma, por dez mil liras, já com o nome de Antônio Consulich, documento êsse tirado em nome de um cidadão iugoslavo, mecânico de profissão. Êsse fato, porém, não está sendo bem explicado e dá margem, inclusive, a suspeitas quanto às atividades de Guido em seu país.

Em princípio, no entanto, nada ficou apurado a êsse respeito, uma vez que, por uma fôlha penal extraída em Verona, a Polícia verificou que naquela cidade nada consta contra o detido. Essa fôlha penal, bem como sua certidão de nascimento encontram-se com as autoridades da Divisão de Polícia Política e Social.

FARTA CORRESPONDÊNCIA

Pela farta correspondência apreendida na bagagem de Guido, verificaram os policiais encarregados de investigar a seu respeito, que êle mantém ligações com várias pessoas, residentes em La Paz, em Lima e em outras cidades sul-americanas, bem como com outras residentes nesta capital e em Belém do Pará. Mantém, inclusive, relações comerciais com dois cavalheiros cujos nomes a Polícia conserva em sigilo, um dos quais tem escritório em Belém e no Rio, escritórios êsses que manteria abertos, apenas, para facilitar suas atividades, já que pertenceria, também, ao grupo de contrabandistas. As cartas, muitas escritas em espanhol, falam de transações comerciais com automóveis, geladeiras, "whisky", diamantes e pedras preciosas, estabelecendo, geralmente, dias de partida e chegada ao local de destino, do material contrabandeado. Guido seria, nesse caso, o articulador do bando, agindo como autêntico ponta de lança, ou seja, o homem encarregado de penetrar nas cidades, ou nos lugares visados não só para a localização, como, também, para a distribuição dos contrabandos.

SEGURADO DO IAPETC

As investigações, nessa altura, já se encontram em fase bastante adiantada. A Polícia sabe, inclusive, que Guido, em Macapá, trabalhou como simples motorista da Indústria e Comércio de Minérios, S.A., conhecida pela sigla de ICOME que explora uma mina de manganês e diamante, na capital do território federal do Amapá. Em seu distintivo de identidade, de número 3161, figura, também, com o nome supost. de Antônio C. Valentin. Como empregado dessa emprêsa, Guido sofreu um acidente que lhe afetou, sèriamente, o ôlho esquerdo. Por isso, foi aposentado pelo IAPETC, percebendo, mensalmente, pela delegacia regional de Macapá, quinhentos e poucos cruzeiros. A presunção é de que o homem empregou-se na ICOME apenas para facilitar a traficância em tôrno de diamantes e manganês uma vez que não se pode acreditar que, esclarecido e atilado, como é, Guido se submetesse a trabalhar como "chauffeur", na companhia, quando tem habilidades para desempenhar missões mais importantes, especialmente em mineração. A Polícia está investigando, também, até onde vão suas ligações com a "Colonizadora, Importadora e Exportadora Norte Paraense" para cujos escritórios, situados no Edifício "Dias Paes", na Avenida Getúlio Vargas, 64, em Belém do Pará, era dirigida tôda a sua correspondência.

LUTA ENTRE CANTRABANDISTAS

Já está apurado, também, que durante muito tempo, Guido Antoniole manteve transações comerciais com seu patrício, Primo Miraglia com quem rompeu, posteriormente, passando-se para o grupo de Hansa Arb com quem partiu em maio de 55, de La Paz para uma suposta exploração no Rio Beni. Em junho, todavia, Guido rompeu, também, com Hansa, ocasião em que resolveu ingressar no Brasil, por Guajará-Mirim. Ocorre que o próprio Miraglia o denunciou às autoridades consulares do Brasil, em La Paz, como terrorista internacional, sendo, portanto, responsável pela acusação de que seu patrício teria vindo para o Brasil, com propósitos de assassinar o presidente da República. Em face do rumo tomado pelas investigações, a crença geral agora dominante é de que a acusação tenha sido inspirada, apenas, por propósitos de vingança e para impedir, também, que Guido se articulasse com novo grupo de contrabandistas.

AMEAÇA SUICIDAR-SE

Guido Antoniole Peternele, sentindo que a Polícia penetrou no mistério de sua vida, está desesperado. Apavora-se, inclusive, com a perspectiva de ter que voltar para a Bolívia, alegando que se entrasse, de novo, em La Paz, seria inevitàvelmente assassinado por Hansa Arb ou Primo Miraglia. Ontem, à noite, quando era interrogado, Guido disse que preferia ser fuzilado no Brasil a cair nas mãos dos agentes daqueles seus dois antigos sócios. Em certa altura, muito nervoso, fêz menção de levantar-se da cadeira para se atirar pela janela da Secção de Investigações da Polícia Política. O inspetor Soares que o interrogava, no entanto, apercebendo-se das intenções de Guido, determinou medidas especiais de segurança para evitar a consumação do intento.

MAIS UM PRÊSO

Ao encerrarmos os trabalhos da presente edição éramos informados de que a Polícia Política havia prendido uma das pessoas que mantinham ligações com Guido Antoniele, nesta capital. Na secção de Investigações da D.P.S., não conseguimos confirmar a informação. Sabia-se, no entanto, que a Polícia estava, realmente, empenhada na prisão dêsse personagem. Espera-se, assim, que de hoje para amanhã, a situação de Guido Peternele esteja inteiramente esclarecida.

AS INVESTIGAÇÕES NO PARÁ'

BELÉM, 28. Em prosseguimento no inquérito policial, instaurado nesta capital, a fim de que sejam apuradas as ramificações existentes entre Antônio Valentin, o delegado ouviu o sr. Gilberto Cardoso, o desenhista que fabricou os mapas para a referida personagem.

Disse Gilberto Cardoso que mantinha com Valentin apenas relações puramente comerciais e que não conhece o seu passado.

Revelou que as cópias dos mapas, que foram apreendidos pela polícia, estão em seu poder e à disposição das autoridades.

Por outro lado foi ouvido também Michel Fanzio, que encontra-se detido por ser amigo de Valentin e ter financiado sua viagem ao Rio, segundo acreditam as autoridades policiais

A polícia apreendeu nos escritórios da firma "Importadora e Exportadora Norte Limitada", desta capital, vários documentos que seriam comprometedores. Foi apreendida volumosa correspondência mantida pela firma "Importadora e Exportadora Norte Limitada" com países da "Cortina de Ferro".

Sabe-se, no entanto, que a aludida firma pretendia adquirir grandes áreas de terreno na região do Rio Madeira, rica em minérios. M.

Assassinados pelo sanfoneiro

O criminoso foi contratado por um senhorio para atormentar as vítimas com sua sanfona até que estas deixassem a casa

S. PAULO, 28 — Verdadeiramente diabólico foi o plano idealizado por um senhorio, a fim de poder despejar seus inquilinos. Não o podendo fazer por fôrça da lei, Dias de tal, contratou o malandro, tocador de sanfona Manoel Jorge Antônio, a fim de que êste tocasse aquele instrumento altas horas da madrugada, auando Sebastião Adriano Lopes fôsse deitar. A partir dêsse dia a vida de Adriano e sua espôsa Jandira Lopes tornou-se um verdadeiro inferno, tendo ambos admoestado várias vêzes a Manoel, que não se intimidava.

Ontem, Sebastião Adriano e Jandira chamaram de novo a atenção de Manoel, verificando-se então forte discussão. Manoel avançou contra Adriano, o qual, armado de pau, procurou defender-se, entrando ambos em violenta luta corporal. Em dado momento, Manoel sacou de uma "sevilhana" e desferiu vários golpes nas costas de seu antagonista, prostando-o moralmente ferido. Jandira tentando auxiliar o marido, por sua vez, recebeu golpes no peito, caindo morta à entrada de sua residência.

Praticado o brutal duplo assassínio o criminoso tentou fugir, mas foi perseguido por populares e prêso em flagrante. M.

CONDENADO A 6 ANOS PELO JÚRI

Pelo 2.º Tribunal do Júri foi ontem julgado o réu Adauto Ribeiro, que no dia 4 de outubro de 1953, às 20 horas, na Rua Prefeito Olímpio de Melo, em frente ao n.º 1.234, abateu a tiros a Ivon Mendes. O crime foi executado de surprêsa e motivado por vingança, sutestou o promotor Eugênio Sigaud. Foram advogados do réu os causídicos Mário Figueiredo e Laércio Pelegrino. Adauto Ribeiro foi condenado a 6 anos de reclusão.

MATOU A ESPÔSA COM 12 FACADAS

S. Paulo, 28 — Na noite de ontem no prédio 132 da rua "Garganta", no bairro do Mandaqui, o padeiro Alcides Pereira Arantes, de 25 anos, residente naquele local, por questão de ciumes, teve sério atrito com sua esposa, Maria Goulart de Oliveira, de 24 anos, utilisando uma faca, desferiu doze golpes na mulher matando-a instantaneamente. Sebastia na America de Oliveira, de 49 anos, casada, ao acudir a filha, viu-se também atacada a faca pelo desvairado genro, tombando ao solo gravemente ferida. O criminoso fugiu. M.

LEILÃO DE WHISKY

Fortaleza, — 28 — A Alfândega desta capital fez realisar, hoje, mais um leilão de "wihisky" apreendido como contrabando a bordo de aviões comerciais em transito pelo aeroporto local. Foram leiloadas 410 garrafas de diversas marcas dessa bebida. Asp.

Destruída a residência pelo fogo

O incêndio, que se iniciara no primeiro andar, atingiu o térreo onde estava localizada a firma "Auto Importadora" — A previdência do gerente evitou que a emprêsa sofresse maiores prejuízos

Cêrca das 14 horas de ontem irrompeu grande incêndio num prédio da Rua Benedito Hipólito, destruindo completamente uma residência e mais às instalações de uma emprêsa vendedora de peças de automóveis. Os Bombeiros do Pôsto Central, chamados a intervir, não puderam evitar que os móveis, geladeira, rádio e demais pertences da família que ali residia fôssem consumidos pelas chamas.

O FOGO

No prédio número 10 daquela rua, fica situada, no térreo, a firma "Auto Importadora", e, no 1.º andar, a residência do sr. Manuel Zuckerman. Cêrca das 14 horas irrompeu o fogo no 1.º andar, tendo os populares solicitado a presença dos Bombeiros. Compareceu ao local um contingente do Pôsto Central, comandado pelos capitães Honorato e Ferreira, o qual entrou imediatamente em ação. As chamas, porém, lavraram com grande violência, destruindo totalmente o primeiro andar.

PEÇAS NA RUA

Presumindo que o fogo iria se alastrar ao andar térreo, o gerente daquela firma, sr. Genaro Wanderley de Carvalho, ordenou que tôdas as peças em estoque na firma fôssem colocadas no meio da rua. Efetivamente, minutos depois o fogo chegava ao térreo, destruindo as instalações da loja. A presunção do gerente salvou, assim, a firma de grandes prejuízos.

As autoridades do 13.º Distrito Policial, representadas pelo comissário Romualdo, estiveram no local e, após interditar o prédio solicitaram o comparecimento da Perícia.

A firma "Auto Importadora" está segurada em várias firmas, ascendendo o seu seguro a 1 milhão de cruzeiros.

Incêndio na Rua dos Arcos

Totalmente destruída a "Seção de Cabelo" da firma de colchões -- Prejuízos de cêrca de 150 mil cruzeiros

Violento incêndio destruiu, na manhã de ontem, uma dependência de conhecida firma comercial, causando prejuízos de cêrca de 150 mil cruzeiros. O material armazenado no salão destruído, facilitou a propagação das chamas as quais não fôsse a pronta intervenção dos Bombeiros, teriam alcançado todo o prédio.

O ALARMA

Cêrca das 6 horas da manhã um popular deu o alarma. Passava pela Rua dos Arcos, nas proximidades do prédio número 10, quando observou que grossos rôlos de fumaça saiam do 5.º andar do edifício número 14, daquela mesma rua, onde está localizada a firma Antonio F. Santos (colchão completo). Imediatamente comunicou-se com o Pôsto Central do Corpo de Bombeiros, tendo comparecido ao local um contingente que entrou em ação com presteza isolando os outros andares do prédio.

TOTALMENTE DESTRUIDA A SEÇÃO

A ação dos Bombeiros, no entanto, não impediu que a "Seção de Cabelo" da referida firma, onde estavam armazenados algodão, crina animal e vegetal, além de grande quantidade de lã da India, fôsse totalmente destruida.

Falando às autoridades do 5.º Distrito Policial, o gerente da firma, sr. Elias Carraz, calculou os prejuízos em cêrca de 150 mil cruzeiros.

O vigia, Antonio Santiago de Albuquerque, foi detido pelas autoridades, a fim de ser interrogado.

Para o local foi solicitada a presença dos técnicos do Instituto de Criminalística.

PRÊSO O ASSALTANTE

No último dia 20, na Estrada Jacarèpaguá, roubou e feriu um vendedor de café – Apontou o companheiro de assalto

Após sucessivas diligências foi prêso ontem o indivíduo Jorge de Souza, de 19 anos, fugitivo do S. A. M., que, no último dia 20, às 13 horas, na estrada Jacarepaguá, em companhia de um outro meliante, assaltou a camioneta de entregas chapa 6-74-67, pertencente à Companhia de Torrefação e Moagem de Café, roubando 4 mil cruzeiros do vendedor Manuel de Azevedo Carneiro a quem também feriram com um tiro no pescoço.

CONFESSOU

O perigoso assaltante foi prêso pelo investigador Claudionor, do 22.º D. P., quando fazia uma mudança na própria estrada onde praticou o assalto. Revistado, foi encontrado em seu poder a arma (garrucha) com a qual feriu o vendedor Manuel de Azevedo Carneiro. Conduzido à Delegacia confessou o crime, dizendo que o praticara por estar precisando de dinheiro e saber que o vendedor havia recebido várias contas.

Declarou ainda que seu companheiro no assalto fôra Ozéas de Morais, cujo paradeiro não sabe. Ozéas é elemento fichado na Polícia como criminoso, já tendo inclusive assassinado um homem no morro da Cachocirinha. As autoridades estão à sua procura.

CONDENADO POR MAJORAR O PREÇO DA UVA

O juiz da 3a. Vara Criminal, atendendo à decisão do Tribunal Popular, condenou à pena de um ano de detenção o negociante João Batista de Oliveira, estabelecido na Praça do Carmo, por haver vendido um quilo de uma ao preço de Cr$ 25,00, quando, pela tabela, deveria ter cobrado apenas Cr$ 18,00. O magistrado absolveu Waldir dos Santos empregado do negociante ganancioso.

O ÁLCOOL GEROU O CRIME

Três de Maio, R.G. do Sul - 28 Completamente embriagado, o indivíduo Miguel Ribeiro assassinou a golpes de faca Laudicéia Hoffman, espôsa do proprietário do restaurante no qual promovia desordens. A pobre mulher apenas pedira para que o criminoso se acalmasse, sendo por isso agredida e morta. Um genro da vítima alvejou o criminoso quando êste fugia, atingindo-o superficialmente, porem impedindo a fuga. M.

Deposições em cadeia

O Superior Tribunal Eleitoral pronuncia-se, hoje, sôbre a tentativa de deposição do governador de Santa Catarina. Sua decisão, nesse caso forjado pelo ministro da Justiça, poderá atingir em cheio o regime. O TSE não pode dar o tratamento jurídico de um julgamento a um ato ilegal. Não se julga uma degola. Ou o tribunal restabelece a legitimidade do mandato do governador, isentando-o da tardonha pecha de fraudulento, ou empurrará o país para o despenhadeiro da mais alucinada mixórdia política.

* * *

Em face do alçapão armado pelo PSD catarinense, não espanta a audácia de seus autores. O gesto do PSD nacional permitindo curso livre à derrubada de um governador eleito no mesmo pleito que elegeu o presidente da República, êste sim, faz corar até a um frade de pedra.

Se o TSE julgar o recurso, não estará depondo apenas o sr. Jorge Lacerda. Porá por terra, também, a regra da validade dos prazos. A conseqüência lógica, inevitável e imediata dêste fato será a revisão total do pleito de 3 de outubro. Pela porta do precedente desfilarão os pedidos de anulação dos diplomas de prefeitos municipais, governadores de Estado, deputados e senadores. Os partidos apeados do poder em outubro promoverão a nulidade do pleito em Minas Gerais. Nesse pleito, o presidente da República teve maioria maciça. Os dois milhões e quinhentos mil votos que ali obteve o sr. Juscelino Kubitschek arderão na fogueira de anulações. Como o montante desta anulação será maior que a diferença entre o presidente eleito e o segundo candidato mais votado, teremos a anulação do diploma do sr. Juscelino Kubitschek. Será a deposição pura e simples do presidente da República. Mas a inflação das derrubadas não se deterá aí. Nos Estados ou regiões em que o sr. Juarez Távora conquistou maioria, esta maioria será cassada. E a do sr. Ademar de Barros. E a do sr. Plínio Salgado.

Na cauda da deposição do governador de Santa Catarina virá o caos. As cédulas anuladas implantarão no país a ilegalidade que, em novembro, o general Lott impediu se consumasse.

* * *

Comandou o dilúvio o PSD. Inspirou, planejou e dirigiu a masorca judiciária o ministro da Justiça. O partido do presidente da República deflagrou o pandemônio. O seu ministro da Justiça conspirou contra mandato do presidente do qual é ministro. O procurador-geral da República transformou cada parecer em bateria assestada contra o govêrno. E, por seu trabalho, recebeu uma carta meliflua do presidente da República. A carta será a mortalha do regime, se o tribunal chegar a julgar uma degola.

NÃO ESTÁ SENDO negociado nenhum empréstimo externo – declara o ministro da Fazenda

O ministro José Maria Alkmim declarou à imprensa, ontem, que o govêrno brasileiro não está negociando nenhum empréstimo externo, uma vez que a nossa situação cambial é satisfatória.

Reafirmou o titular da pasta da Fazenda que o govêrno não introduzirá qualquer alteração nos ágios mínimos atuais, porque entende que uma elevação nos mesmos teria reflexos inflacionários.

PRORROGADO O REGIME DE LICENÇA

O presidente Juscelino Kubitschek sancionou lei prorrogando até 31 de dezembro de 1956 o regime de licença para o intercâmbio comercial com o exterior, nos têrmos estabelecidos na lei n. 2.145, de 29 de dezembro de 1953, alterada pela lei n. 2.410, de 29 de janeiro de 1955.

OPERÁRIOS E ESTUDANTES no Palácio do Catete

O presidente Juscelino Kubitschek recebeu, ontem, no Palácio do Catete, a visita de uma Comissão de representantes das federações de trabalhadores e de universitários de S. Paulo, que foram solicitar ao chefe do Executivo medidas em defesa dos interêsses das classes a que pertencem. Falando aos estudantes e trabalhadores paulistas, o presidente da República adiantou ser a estabilização econômica do país a preocupação máxima do seu govêrno e que nesse sentido estão sendo realizados, em regime de urgência, vários e importantes estudos, adotando-se providencias para remover as dificuldades atuais.

Impôsto sôbre lucros extraordinários

Quando um país está em guerra, com as modificações introduzidas na economia pelas próprias condições da guerra, alguns empresários passam a auferir lucros extraordinários. O Brasil, felizmente, não está em guerra. Mas resolveu o govêrno que, mesmo em tempo de paz, extraordinários estão sendo os lucros. Realmente, em algumas atividades, os lucros estão sendo excessivamente altos. Mas são lucros provenientes quase sempre de fraudes. Resultam, geralmente, de brechas que se abrem no contrôle das importações e exportações. Ademais, são lucros que escapam, em sua maior porção, às amputações do Fisco.

Não podendo, porém, o govêrno distinguir lucros extraordinários daqueles que não o são, generalizou o conceito, passando a considerar extraordinário tôda e qualquer espécie de lucro. Pelo projeto de lei que institui o impôsto sôbre lucros extraordinários, todo lucro que ultrapassar 30% do capital será extraordinário e, como tal, ficará sujeito à tributação. Acontece, porém, que a taxa de depreciação da moeda já se está aproximando de 30%. Provàvelmente, até o fim do ano terá ultrapassado essa percentagem. Nesse caso, o que hoje se considera como "lucro extraordinário" passará a ser amanhã "prejuízo normal".

O prazo de vigência da lei será de quatro anos. Se a inflação continuar no galope em que vai, é bastante provável que dentro de um ano ou dois esteja aí por volta de 70% ou 80%, a velocidade de depreciação da moeda. Diante de tal perspectiva que estímulo terá o empresário sério para reinvestir em negócios sérios as poupanças que conseguir criar?

É verdade que pelo art. 5º, o capital poderá ser elevado, não só pela reavaliação do ativo imobilizado, como ainda pela incorporação de reservas tributárias. Estaria aí um meio de ajustar o impôsto à depreciação monetária, se não fôssem limitados os prazos e fixadas as condições, tanto para a reavaliação dos ativos, como para a incorporação de reservas. É demasiadamente estranho que sòmente ativo imobilizado adquirido até 31-12-50 possa ser reavaliado — e que apenas reservas constituídas até 31-12-54 possam ser incorporadas.

Com a moeda continuamente a depreciar-se, não deveria haver prazo para reavaliação de ativos imobilizados. Trata-se de uma operação que periòdicamente se impõe, enquanto perdurar a desvalorização monetária. Aliás, "é obrigação imperiosa do Fisco, como salientou o senador Otto Mader, permitir ao contribuinte restabelecer, sem qualquer ônus, a expressão contábil verídica de sua situação econômica, quando inteiramente falseada e desvirtuada, em razão da queda do valor da moeda, fenômeno pelo qual o govêrno é o único responsável..."

* * *

Além dos inconvenientes de ordem econômica, também se observa grave injustiça fiscal na limitação dos prazos e das condições para reavaliação de ativos e incorporação de reservas.

Os rendimentos resultantes do aumento de capital pela forma estabelecida no art. 5º (aumento de capital pela reavaliação de ativos e incorporação de reservas), "excepcionalmente serão tributadas apenas na fonte, à razão de 10% pela reavaliação e à razão de 12% pela incorporação de reservas, ficando isentos de qualquer outro impôsto sôbre os mesmos rendimentos os titulares, sócios ou acionistas da pessoa jurídica que os tenha distribuído."

Por que os mesmos favores fiscais — favores excepcionais como os classifica o próprio relator do projeto no Senado — não foram estendidos às emprêsas cujos ativos imobilizados foram adquiridos depois de 31-12-50 e cujas reservas foram constituídas posteriormente a 31-12-54? Enfim, como explicar a limitação de favores fiscais a sòmente um grupo de emprêsas, quando por uma norma elementar de eqüidade se impunha a sua mais ampla generalização a tôdas elas?

* * *

Determina o art. 9º que "em relação aos lucros realizados pelos representantes comerciais, sociedades de corretores, comissários e emprêsas jornalísticas, e por sociedades organizadas exclusivamente para a prestação de serviços profissionais de médico, engenheiro, advogado, dentista, veterinário, contador, pintor, escultor, despachante e outros que se lhes possam assemelhar, será feita distinção entre lucros que resultem meramente do capital ou do trabalho, devendo ser aumentado até 40% a percentagem fixada no art. 3º, como ainda, se fôr necessário, reduzir até a metade as taxas do impôsto estabelecidas no art. 8º."

Quem é o juiz dessa necessidade? O projeto não esclarece. E como fazer distinção entre emprêsas, de lucros que resultem do trabalho ou do capital?

Para ser justo o dispositivo, os favores nêle previstos deveriam ser estendidos a tôdas as demais emprêsas, qualquer que fôsse o ramo de atividade que exploram. Uma emprêsa mal administrada, embora com capital enorme, poderá apresentar lucros medíocres, se comparados com os de outra emprêsa com capital insignificante, mas bem administrada. Administração é trabalho. Na segunda emprêsa, o lucro resultou em grande parte do trabalho dos administradores. No entanto, sendo pequeno o seu capital, relativamente ao lucro realizado, irá pagar impôsto, percentualmente muito mais alto do que o da primeira emprêsa. Pode mesmo acontecer, conforme o vulto do capital, que os lucros da primeira emprêsa fiquem isentos do tributo.

* * *

A impressão que se tem é a de que o projeto foi elaborado visando a um único objetivo: arranjar, seja lá como fôr, dinheiro para o Fisco. Nêle não se preocupou nem com o desenvolvimento econômico do país, nem com a justiça fiscal, norma básica de tôda política tributária.

A incidência do impôsto é a mesma, tanto para as grandes como para as pequenas emprêsas. Os lucros provenientes dos pequenos ou dos grandes capitais são igualmente taxados. O impôsto que para uma emprêsa de pequeno capital pode ser demasiadamente pesado, para outra de grande capital pode ser insignificante ou até mesmo não existir, embora em valor absoluto sejam substanciais os seus lucros. Por êsse processo, possivelmente muitas firmas pequenas poderão desaparecer. Serão absorvidas pelas grandes ou lhes deixarão o campo livre. É assim que ajudados pelo próprio Fisco se constituem os monopólios.

ECONOMIA & FINANÇAS

MERCADO DO CAFÉ

Na semana passada as cotações do café em Nova York apresentaram uma razoável elevação. E' bem verdade que já caíram nas últimas horas, indicando uma instabilidade ou um nervosismo de mercado que não é aconselhável menosprezar. A alta das cotações por alguns dias seguidos despertou, no entanto, no Brasil, interêsses e apetites que estavam adormecidos e que agora voltam à cena para uma nova ação em prol da manutenção da secularmente defeituosa política cafeeira nacional.

Realmente, logo após terem as cotações do tipo 4 Santos alcançado em Nova York os 60 cents por libra-pêso, agitaram-se algumas correntes internas ligadas à economia do café e se pôde sentir todo um movimento com vistas a criar o clima que poderá levar a uma nova política de proteção altista, quase nos moldes da posta em prática no segundo semestre de 1954. A grande argumentação apresentada, embora em surdina, é de que deve o Brasil aproveitar ao máximo a pretensa situação estatística favorável que agora se apresenta com a relativamente modesta safra atual, pois em futuro breve, provàvelmente já no próximo ano agrícola, a situação lhe será inteiramente desfavorável.

Não é necessária uma análise muito profunda para verificar o quanto de viciada e de insincera é tal argumentação. Primeiramente, a situação estatística presente não é assim tão favorável, bastando uma pequena reação negativa da procura para termos uma oferta vulnerável e pronta a aviltar os preços. Além disso, qualquer política altista que o Brasil viesse a deflagar no presente momento, teria as mais graves conseqüências não na próxima safra ou nas que vierem a seguir, mas na atual, que precisa ser integralmente colocada, levando também ao exterior, se possível, o café estocado pelo govêrno, a pesar sôbre a conjuntura interna por diversos motivos. De junho a fins de outubro o Brasil estará pràticamente sòzinho no mercado internacional do café e deve aproveitar ao máximo as possibilidades que lhe abre a situação estatística para escoar a safra e os remanescentes, com o que não só se aliviará a situação cambial, como a capacidade interna de armazenagem, recuperando, outrossim, parte da posição perdida no grande mercado consumidor, os Estados Unidos. De novembro em diante, entram no mercado os concorrentes, sendo então sensìvelmente menor a margem de manobra comercial de que disporemos.

Mas, neste país as experiências passadas não contam, como não contam as indicações claras e os dados objetivos pertinentes a uma dada situação. Desde que se afigure como provável um enriquecimento imediato mais célere e robusto, ainda que à custa de um empobrecimento relativo a prazo menos curto, voltamos as costas para os ensinamentos, damos de ombro para as conseqüências e o velho "Deus é brasileiro" passa a reger o comportamento de quantos possam, de uma maneira ou de outra, influir na decisão dos responsáveis.

Para o café, as perspectivas não são róseas como querem fazer crer aquêles que já calculam os rendimentos que advirão de um preço superior a 60 cents para o Santos 4. Os importadores estrangeiros ainda não modificaram sua decisão de deixar aos produtores os ônus da estocagem e os consumidores, sobretudo no grande mercado — o norte-americano, têm bem viva na memória a realidade de fins de 1954 e o quanto pôde sua atitude de renúncia parcial ao consumo da bebida. Nada nos indica que qualquer elevação de preços ao consumo nos Estados Unidos, ainda que pequena, não venha a despertar, novamente, a reação que presenciamos em 1954 e as especulações político-eleitoralistas que tanto perturbaram a tranqüilidade do mercado naquela época. Deve ser, portanto, bem outra a nossa atitude. Defender o café, no momento significa evitar valorizações, tentar a colocação da safra e dos remanescentes, consolidar a confiança dos consumidores e importadores em nossa política, reconquistar a posição que paulatinamente vimos perdendo como o grande, o maior fornecedor de café ao mercado internacional.

I — NOTAS NACIONAIS

1) Transporte rodoviário

Conhecida a situação de nosso sistema de transporte rodoviário que abastece os grandes centros urbanos, sobretudo no setor de gêneros alimentícios, avolumou-se o interêsse por parte de vários empreendedores, nacionais e estrangeiros, no sentido de melhorar tal serviço, ativando a concorrência. Fala-se que algumas emprêsas de vulto, do país e do estrangeiro, estão promovendo estudos profundos no sentido de inaugurar um serviço de transporte rodoviário de envergadura entre as regiões agrícolas internas e as cidades litorâneas.

2) Capitais japoneses

Notícia-se que caminham ràpidamente e com grande sucesso os entendimentos entre autoridades nacionais, públicas e privadas, e homens de govêrno e de emprêsa do Japão para maior ingresso de capital nipônico em nosso país. A impressão dominante é de que os japoneses aproveitarão o financiamento às novas siderúrgicas nacionais para início de uma corrente maior de capital e técnica em direção à economia brasileira.

II — NOTAS INTERNACIONAIS

1) Alemanha Ocidental: Construção naval

Em 1955 a construção naval da Alemanha construiu 320 navios num total de 890.000 toneladas, das quais 48,5 % destinada a países estrangeiros. Em 1956 vai também elevado o ritmo de atividade dos estaleiros alemães, bastando dizer que em abril último estavam em construção 334 barcos, num total de 1.137.277 toneladas, das quais cêrca de 65 % destinadas ao estrangeiro.

2) Peru: Assustados os cotonicultores

A cotonicultura do Peru, que tem apresentado forte progresso nos últimos anos fêz chegar ao govêrno dos Estados Unidos uma expressão de seus temores ante a política norte-americana para o algodão. Dois foram os pontos principais da argumentação peruana: a) temor de que os americanos venham a vender algodão mais barato à Colômbia e ao Chile, tradicionais compradores da fibra peruana, e b) que os americanos joguem efetivamente no mercado internacional, como anunciado, o milhão de fardos de "excedentes".

III — PETRÓLEO

Venezuela: Crescem os rendimentos

As últimas informações que chegam da Venezuela indicam que os rendimentos das emprêsas de exploração do petróleo apresentam-se em franca e favorável expansão. No primeiro trimestre de 1956, os referidos rendimentos cifraram-se em 56 cents por ação ordinária, em comparação com 26 cents em idêntico período de 1955.

IV — DOCUMENTÁRIO ESTATÍSTICO

Brasil: Safra de açúcar

Em 31-5

1) Produção:

1953/4	35.258.983 sacas
1954/5	35.415.757 sacas
1955/6	35.208.339 sacas

2) Exportação:

1953/4	3.765.634 sacas
1954/5	5.098.836 sacas
1955/6	3.765.634 sacas

(Para outras informações sôbre Comércio e Produção, vejam, no 2º Caderno, a secção "Vida Comercial").

BANCO BOAVISTA S. A.
Uma completa organização bancária.

INTERIOR

Faz a ronda pelos jornais brasileiros uma notícia de Uberaba, onde se abriu novo mercado: os *paus de arara*, os retirantes baianos e nordestinos, vendem suas crianças.

A notícia é lacônica. Não dá pormenores. É claro, sem necessidade de explicações, porque os vendedores oferecem aquela mercadoria. Não se diz, porém, para que é comprada. A êsse respeito, abrem-se à imaginação espaços infinitos. Pode-se pensar em fins criminosos, almejados por indivíduos decadentes e perversos; ou então, no consumo de um culto qualquer que sacrifica crianças a deuses desconhecidos e infames; ou então, ao contrário, em gente de coração bem formado que adota órfãos infelizes para salvá-los — mas nada disso é verdade. A verdade é que as crianças são compradas para fins econômicos ou, mais exatamente, agropecuários: como servos, a mão de obra mais barata do mundo.

No futuro, as estatísticas do IBGE e do Banco do Brasil terão de incluir o mercado de crianças de Uberaba. Será preciso registrar-lhe as flutuações, causadas pela lei da oferta e da procura e pelo movimento geral dos preços, inclusive em relação com o aumento do salário mínimo. Mas quem terá a bondade de fornecer-nos êsses elementos todos?

Tratando-se de um comércio fora dos preceitos legais, não se pode esperar que a administração pública, ligada aos compradores, ou o Legislativo, esquecido dos vendedores, cuide do caso. E o Judiciário? Não dispõe de instrumentos, artigos e parágrafos, para interpretar os eventuais dissídios, de modo que não encontrará oportunidade para ocupar-se em cartório com o caso.

Esperamos — essa esperança é a última — esclarecimentos de parte das autoridades eclesiásticas. E não só esclarecimentos, mas também uma ligeira intervenção: no sentido de lembrar que ainda está em vigor a Lei de 28 de Setembro de 1871, chamada do ventre livre. Sua violação constante, se apurada, justificaria qualquer esfôrço para restabelecê-la e para completar a lei de 13 de maio com uma lei que leve aos campos o regime humano que já existe em nosso litoral.

* * *

Ainda não ajustamos nossas contas com o interior injustiçado do Brasil.

Tópicos & Notícias

O TEMPO — Previsões para o Distrito Federal. Tempo instável, com chuvas. Temperatura em declínio. Ventos do quadrante sul, com rajadas frescas. Máxima, 24.8. Mínima, 18.8. (Serviço de Meteorologia do Ministério da Agricultura).

Maturidade

Oposição e govêrno chegaram, afinal, depois de muita discussão, a um acôrdo sôbre modificações do sistema eleitoral. O substitutivo ontem aprovado por unanimidade, na Comissão de Justiça da Câmara, foi fruto de várias conferências entre os srs. Martins Rodrigues, Prado Kelly, Hugo Napoleão, Bilac Pinto e Vieira de Melo.

A notícia foi recebida na Câmara com evidente satisfação, independente de filiação partidária. É a primeira vez, nos últimos anos, que oposição e govêrno conseguem encontrar uma fórmula conciliatória na discussão e votação de projeto daquela repercussão.

Temos aí um indício estimulante de maioridade política. Nada como discutir matéria eleitoral com bastante antecedência dos pleitos. Cabeça fria é o que se exige nesses casos. Está certo.

"O pão é nosso"

Em Poznan, Polônia, o povo rebelado gritava ontem nas ruas: "Pão". Na Polônia, como no mundo comunista tudo é *nosso*: petróleo, tório, carvão, etc. Só não era o pão. Era escasso.

Aqui, os comunistas e *nacionalistas* querem conduzir-nos à mesma situação do povo polonês, que agora diz: "O pão é nosso".

Reforma consagrada

A idéia da reforma agrária ganha, felizmente, prestigioso terreno. Agora é preciso que, de prestigioso, passe a eficaz. Falando aos industriais sôbre os problemas da abalada estrutura econômica do país, o general Henrique Lott colocou em têrmos absolutamente corretos aquêle problema, parte de um esquema de reformas amplas, necessárias à melhor integração econômica do país. A luta contra o regime de terras verdadeiramente feudal em que vivemos, é parte de uma tarefa geral de fortalecimento da democracia, pelo alevantamento do nível de vida das populações brasileiras, urbanas e rurais — sobretudo estas que constituem 70% de nosso capital humano. A palavra do ministro da Guerra vem isentar de deformações ideológicas a campanha pela revisão do nosso problema agrário. Essa revisão interessa fundamentalmente à industrialização do país, como condição necessária à criação de um amplo mercado interno, dotado de forte poder consumidor. Agora, passemos à ação.

Crise de autoridade

O senador Moura Andrade focalizou ontem, em discurso, a crise de autoridade que avassala o país.

O atual presidente, quando candidato, tinha autoridade; perdeu-a ao chegar ao poder. Fogem-lhe os adeptos e não ganha os que se lhe opõem.

Acha o representante de São Paulo que a geração atual está irremediàvelmente perdida e o seu dever, agora, é marcar um encontro com as gerações de amanhã. É preciso, porém, que o govêrno diga não, não e não, ao deputado, ao senador, ao ministro do Supremo, ao general, ao brigadeiro, e diga sim tão sòmente à Pátria.

Depois de dizer tudo isso, com carradas de razões, conclamou as Fôrças Armadas, o povo, o govêrno, para uma grande cruzada de salvação.

Sim, mas não há de ser com essa gente que aí está bracejando no vácuo.

Monumento a Ruy

Está ficando como o do barão do Rio Branco, que era para ser erguido por meio de subscrição popular. Falou-se e discutiu-se muito, o escultor, em Paris, cansado de esperar, ameaçou vendê-lo para se cobrar do trabalho e da armazenagem, acabando, afinal, mais de trinta anos depois, por vir o monumento graças à intervenção decisiva do Itamarati.

A estátua de Ruy é caso diferente. O Congresso votou uma verba de sete milhões de cruzeiros para que ela fôsse colocada nesta capital. Criou-se mesmo, no Ministério da Educação, uma comissão para que o ideal se tornasse uma realidade. E não era nada de mais, pois a própria Constituição da República, no Ato de suas Disposições Transitórias, havia declarado que o govêrno mandaria erigir nesta cidade um monumento a Ruy Barbosa, "em consagração dos seus serviços à Pátria, à Liberdade e à Justiça."

Até hoje, quase dez anos passados, o imperativo constitucional não se cumpriu. Os sete milhões concedidos não dariam agora nem para a metade da obra. O concurso aberto com a exclusividade para artistas nacionais da estatuária tudo comprometeu e nenhuma das *maquettes* apresentadas mereceu preferência.

Criou-se o impasse. Para que o grande Ruy, que nunca estimou o jacobinismo demagógico, possa ter o seu monumento, talvez o dôbro da verba consignada seja pouco para se pagar a mão-de-obra e o material indispensável.

Resultados

A seção de Economia & Finanças refere-se hoje ao interêsse que está despertando no país e no estrangeiro o transporte rodoviário brasileiro. Trata-se de uma tentativa de ampliar a frota de caminhões que se dedica, presentemente, ao transporte de gêneros do interior para os grandes centros urbanos de consumo.

Segundo notícias disponíveis existem algumas emprêsas nacionais e estrangeiras que estudam a possibilidade de inaugurar um amplo sistema de transporte por caminhões entre as regiões produtoras de gêneros do interior e os centros do Rio e São Paulo. Muito remunerador, êste transporte está hoje monopolizado em larga margem, e serve perfeitamente bem aos açambarcadores das duas grandes cidades. Pretendem, pois, as referidas emprêsas aumentar a concorrência no setor, servindo, portanto, a produtores e consumidores.

A campanha que o *Correio* realizou há pouco sôbre o abastecimento do Rio, sob o título "alimento barato para o carioca" foi o ponto de partida para a ação das firmas que agora procuram desbravar o terreno do transporte rodoviário. Mostramos naquela campanha como agem os monopolizadores e como é elevada a margem de lucro do transportador rodoviário. Daí partiram os empreendedores nacionais e estrangeiros para os estudos preliminares, já em vias de conclusão, com vistas a aperfeiçoar, barateando, êsse transporte.

Por que?

Ontem duas comissões da Câmara se reuniram a portas fechadas. Uma, a de Segurança Nacional, trancou-se em sua sala, sem a assistência de funcionários, nem jornalistas, nem mesmo de outros deputados estranhos aos seus quadros. Resolveu a questão que lhe estava afeta, obedecendo rigorosamente ao que manda o Regimento. Estava no seu direito.

A outra comissão, a de Economia, fechou-se na sua sala com os contínuos e os funcionários da Casa, para ouvir o sr. Janary Nunes, presidente da Petrobrás. Não admitiu todavia a presença de jornalistas.

Esta desobedeceu ao Regimento, em cujos dispositivos não se enquadra esta figura de sessão secreta só para jornalistas.

De certa feita já protestamos contra essa maneira de agir. Desta forma as comissões estão se diminuindo. Têm receio da presença de quem vai transmitir ao público o que acontece?

Por que? Porque há escândalos que devem ser abafados, desmandos que precisam de esconderijo e revelações que não devem ameaçar a tranqüilidade da nação?

ATOS OFICIAIS

Decretos em diversas pastas

O presidente da República assinou os seguintes decretos:

na pasta da **Educação e Cultura** — Nomeando, cumulativamente, professor catedrático, padrão O, da Faculdade Nacional de Arquitetura, o arquiteto do Quadro Permanente da Prefeitura do Distrito Federal, Mauro Ribeiro Viegas;

na pasta da **Agricultura** — concedendo exoneração a Serafim Amur Ferreira do Amaral Filho da função de referência 18 da série funcional de trabalhador;

tornando sem efeito as nomeações — de João Nunes Castelo, para técnico agrícola, classe D; de Adauto da Silva Teixeira para químico, classe J; e de Moacir Tomé de Oliveira e Caio Manso Franco de Carvalho, para veterinários, classe J;

nomeando interinamente, como substituto, professôres catedráticos padrão O — da Escola Nacional de Agronomia, os assistentes Euclides Janot de Matos e Leôncio Barreto Filho; e, da Escola de Agronomia Eliseu Maciel, os assistentes Alexandro Aluízio Valério da Cunha e Carlos Guerreiro Firpo;

concedendo aposentadoria, a José Nunes no cargo da classe F da carreira de prático rural, a Brasil Dadezio no cargo da classe I da carreira de auxiliar de portaria, e a Aluízio Palmeiro de Escobar no cargo de professor catedrático, padrão O, da Escola de Agronomia Eliseu Maciel;

aposentando, Aldo Fasano, na função de referência 26 da série funcional de desenhista, Antonia da Silveira Caplié, na função de referência 22 da série funcional de escrevente datilógrafo, Luiz Ferreira do Nascimento na função de referência 17 da série funcional de trabalhador, e a Querubino Silvério de Castilho na função de selecionador de sementes, referência 20;

concedendo, a partir de 20.3.56, a gratificação de dezoito mil cruzeiros anuais, a Moacir Alves de Souza, professor catedrático, padrão O, da Escola Fluminense de Medicina Veterinária;

na pasta da **Justiça** — exonerando, de escrivães de polícia, classe H, Júlio Aquino, Orlando Barbieri e Pedro Rabelo Pedroso;

nomeando, escrivães de polícia, classe H, Augusto Aníbal de Almeida, Walter da Silva, Carlos Prestes Guimarães, Vicente Rossi e Vivaldo de Sousa Pinto;

reintegrando Perpétuo Freitas da Silva no cargo que exercia da classe I da carreira de detetive;

considerando em disponibilidade a partir de 16.12.47, Ambrosina Elma Feiertag Villordo no cargo da classe D da carreira de professor, do Quadro Único do extinto Território Federal de Iguaçu;

concedendo aposentadoria, a Benjamin Gonçalves de Freitas no cargo da classe K da carreira de guarda civil e a Alfredo Franco Gabriel no cargo da classe L da mesma carreira; a Fernando Simoni e Marcílio da Silva Gaspar na função de investigador, referência 24; aos escreventes juramentados substitutos da Vara de Órfãos e Sucessões da Justiça do D. Federal, Adalberto dos Reis Castro e Manoel Braga, no cargo de escrivão criminal, padrão O;

aposentando — Pedro Rangel de Oliveira no cargo da classe F da carreira de guarda civil; Rosa Fonseca na função de referência 20 da série funcional de escrevente-datilógrafo; e Helvécio Alexandrino Costa no cargo de escrevente auxiliar da 11a. Vara Cível da Justiça do D. Federal;

na pasta da **Viação** — readmitindo Salvador Fernandes Júnior, ex-ocupante do cargo da classe I da carreira de carteiro, no cargo da mesma classe e carreira;

promovendo por merecimento — os agentes de estrada de ferro Pedro Ferreira de Castro, da classe D à classe E; e Antônio de Lima, da classe E à classe F; o condutor de trem José Feijó de Melo, da classe E à classe F; e o oficial administrativo Madalena Torres Viegas, da classe K à classe L;

exonerando, a pedido, Juarez Cavalcante Teixeira, da função de referência 20 da série funcional de escrevente-datilógrafo;

fazendo reverter à atividade, o carteiro Onofre Juvenil de Sousa e o telegrafista Ponciano Manoel Joaquim Dinarte;

aposentando — o auxiliar de tráfego postal Armando Comim Sobrinho; o auxiliar de portaria Benedito de Oliveira Lapa; o trabalhador Jovelino Jacinto de Carvalho; o auxiliar de portaria Demétrio Casales Pizarro; o condutor de Malas Luiz Gonzaga Drumond Scares; e o mensageiro Rui Cordeiro de Andrade;

declarando aposentados compulsòriamente a partir de 5.12.55, Antônio Mendes Antas no cargo da classe K da carreira de auxiliar de engenheiro; a partir de 23.5.55, Everardo Pimenta de Figueiredo no cargo da classe K da carreira de auxiliar de engenheiro; e, a partir de 11.7.52, Joaquim Francisco da Silva no cargo da classe D da carreira de guarda-fio;

Decretos no C.N.A.E.E. — O presidente da República, assinou decretos no Conselho Nacional de Águas e Energia Elétrica, do Ministério da Agricultura,

autorizando a Companhia Fôrça e Luz de Jacutinga S.A., S/A Emprêsa Fôrça e Luz de Mogi Mirim e S/A Emprêsa Melhoramentos de Mogi-Guassu a ampliarem suas instalações hidrelétricas;

autorizando a Eletro Química Brasileira S.A., a construir uma barragem de acumulação, no local denominado Vargem do Tijucal, situado no ribeirão da Cachoeira distrito de Santa Rita do Ouro Prêto;

transferindo de José Bernardino de Carvalho para a Prefeitura Municipal de Madre de Deus de Minas, a concessão para a produção e fornecimento de energia elétrica ao município de Madre de Deus de Minas;

autorizando a "São Paulo Light e Power Company, Limited" a construir uma linha de transmissão trifásica entre o Quadrado de Vila Olívia e a Subestação de Vila Mendeiros, no Estado de São Paulo.

Decretos no C.N.D. — O presidente Juscelino Kubitschek assinou decretos, no Conselho Nacional de Desportos, do Ministério da Educação e Cultura, concedendo dispensa — das funções de membro, a Mário Rodrigues Filho, Oswaldo Gudolle Aranha e Pauxy Gentil Nunes e designando, para as mesmas funções, Milton Castro Menezes, Paulo Machado de Carvalho e almirante Paulo Martins Meira.

Por outros decretos, o presidente da República concedeu dispensa das funções de vice-presidente do mesmo Conselho, a Mário Rodrigues Filho e designando, para substituí-lo, Manoel Maria Paula Ramos.

Assistência a menores abandonados — O presidente da República atendeu a solicitação do govêrno do Ceará a fim de que lhe seja entregue a importância de Cr$ .... 1.250.000,00, consignada no vigente orçamento para a campanha de emergência a ser desenvolvida, de amparo e assistência a menores abandonados e transviados, exarando na exposição de motivos que sôbre o assunto lhe foi submetida, o seguinte despacho — "Autorizo, subordinando-se a entrega às disponibilidades da Fazenda".

BANCO DO COMÉRCIO S/A
O mais antigo desta praça
Rua do Ouvidor, 93/95

Pingos & Respingos

Entre os 10.811 automóveis que deixaram, êste ano, de pagar licença, figuram sete "de aprendizagem".

Andam aprendendo, entre outras técnicas, a de calotear a Prefeitura. E não faltam professôres abalisados.

* * *

Opinião da "estrêla" Mirna Loy sôbre quais os melhores anos da vida de uma mulher: — Entre os 28 e os 30.

Que da "estrêla" veterana
O dito não se desminta:
Prova é que a balzaqueana
Requinta
Em nunca passar dos trinta.

* * *

O mundo pasmou diane do horripilane crime: Em Vendôme (França), Denise Labbé afogou friamene a filhinha de dois anos para satisfazer o pedido do amane, Jacques Algarron, que a convencera a dar-lhe, com êsse infanicídio, a prova definitiva do seu amor. Denise foi condenada à prisão perpétua com trabalhos e Jacques a vinte anos de prisão simples.

O azar do diabólico casal foi não terem cometido o crime no Brasil. Aqui, os advogados convenceriam o júri de que o crime fôra... passional, e os dois seriam absolvidos por privação de sentidos...

* * *

Consulich, o boliviano, suspeito de ter vindo ao Brasil para matar um presidente da Rep'blica (sem sabe bem qual...), declarou à reportagem:

— Isso é um absurdo! Não me falem em matar presidente. Eu quero é fazer negócios.

Estão vendo? O que o sujeito pretence é "matar na cabeça". Se não fôr presidente, ministro também serve.

Cyrano & Cia.

GRUPO BOAVISTA DE SEGUROS
Cap. e Res. Cr$ 212.005.885,40

POSSE DOS NOVOS MEMBROS DO CONSELHO FLORESTAL

Na presença do ministro da Agricultura, general Ernesto Dornelles, foi instalado, solenemente, na sede do Serviço Florestal, o Conselho Federal Florestal, com a posse dos seus novos membros, recentemente nomeados pelo presidente da República.

Logo após o ato de posse e à reunião ordinária presidida pelo diretor do Serviço Florestal, sr. Dael Pires de Lima, foram eleitos e empossados, respectivamente, presidente e vice-presidente do referido conselho, os agrônomos Vitor A. Farah e Renato Domingues da Silva.

EM CACHOEIRO DE ITAPEMIRIM o ministro da Agricultura

O ministro Ernesto Dornelles inaugurará, hoje, às 10 horas, a XII Exposição Regional de Pecuária e Produtos Agrícolas, de Cachoeiro do Itapemirim, no Espírito Santos, para onde viajou ontem, a convite do governador Francisco Lacerda Aguiar e do prefeito Antônio Pereira Penedo Sobrinho.

O titular da Agricultura fêz-se acompanhar do senador Atílio Vivacqua e do sr. Aluísio Lobato Vale, diretor da Divisão de Fomento da Produção Animal, devendo regressar ainda hoje a esta capital, em avião da FAB.

Conferência Internacional do Trabalho

Declarações do delegado do Brasil, embaixador Barboza Carneiro, sôbre a proteção e a integração das populações aborígenes na coletividade

GENEBRA - 28 — Intervindo no debate a respeito das populações aborígenes, o embaixador Barbosa Carneiro, delegado do Brasil, fêz a seguinte declaração na XXXIX Conferência Internacional do Trabalho: "A delegação do Brasil regozija-se por ter a Conferência Internacional do Trabalho abordado o problema apresentado pela proteção e integração das populações aborígenes na coletividade. Trata-se certamente de problema muito complexo. A Conferência deveria tomar a iniciativa de codificar um certo número de regras, um mínimo de obrigações das nações civilizadas tendo em vista a proteção e a melhoria das condições de vida das pessoas que ainda se encontram em uma fase primitiva da evolução humana. Trata-se, senhores, de esfôrço que honra a nossa organização e que merece ser mantido com tenacidade. O Brasil sente-se tanto mais feliz com a iniciativa da OIT quando a condição de vida dos seus próprios aborígenes se impõe à atenção dos seus estadistas desde o alvorecer da sua independência política. Já em 1823 o patriarca da nossa independência, em famoso escrito, proclamava o dever do Estado moderno em face das populações selvícolas. No comêço dêste século, graças à clarividência do presidente Nilo Peçanha, a República, adquirindo a consciência da tarefa a cumprir, tomou a iniciativa de criar o Serviço de Proteção aos Índios, confiando-o a um cidadão cujo nome é muito conhecido, o marechal Cândido Rondon, ao qual o nosso povo conferiu o glorioso título de protetor dos índios. Sem dúvida o texto que nos é proposto amplia o campo da nossa atividade, mas não vai além do horizonte vislumbrado pelos autores da nossa Carta e pelos delegados à Conferência de Filadélfia. Observamos por outro lado que as normas de política social elaboradas pela conferência em benefício das populações autóctones dos territórios não-metropolitanos já haviam indicado, desde 1945, o sentimento da grande maioria dos povos aqui representados, que o progresso da obra desta Organização Internacional do Trabalho não poderia parar nas coletividades técnica e culturalmente evoluídas, mas deveriam estender-se igualmente às coletividades menos afortunadas que ainda povoam uma grande parte da terra. Os problemas apresentados pela proteção e pela integração das populações aborígenes não podem encontrar uma solução satisfatória se não forem tratados sob os seus diferentes aspectos. O projeto de convenção que nos é submetido deverá constituir apenas o primeiro passo de uma ação internacional muito mais ampla, que se torna necessária para atingir-se plenamente o objetivo encarado." F. P.

EM PARIS O PRESIDENTE DO BANCO DE DESENVOLVIMENTO ECONÔMICO DO BRASIL

PARIS, 28. Procedente de Dusseldorf, chegou hoje a esta capital o sr. Lucas Lopes, presidente do Banco de Desenvolvimento Econômico do Brasil.

O sr. Lucas Lopes foi recebido por um representante da embaixada do Brasil, por um representante do sr. Schneider e por um representante do Capital Industrial e Agrícola de Vendas ao Estrangeiro.

O sr. Carlos Alves de Sousa, embaixador do Brasil, estêve no comêço da tarde no hotel onde se hospeda o sr. Lucas Lopes para com êle ultimar o seu programa de visitas nesta capital.

O sr. Lucas Lopes já estêve na Itália, onde assinou importantes acordos com representantes da indústria italiana, e em Essen, onde visitou as fábricas Krupp. F. P.

PREFEITURA

HOJE A PÁSCOA COLETIVA DOS SERVIDORES MUNICIPAIS

Chanceler da Universidade do D. F. o prefeito Negrão de Lima

Conforme noticiamos, realizar-se-á hoje, dia de São Pedro, às 17,30 horas, na igreja-matriz de Santana, a Páscoa Coletiva dos Servidores Municipais, em missa vespertina. Aos que vão participar da comunhão coletiva, a Comissão Central avisa que haverá facilidade para confissxes nas igrejas de Santo Antonio, durante o dia; de Nossa Senhora do Carmo e de Santana, pela manhã e à tarde, com exceção das 12 às 14 horas. Recomenda, também, seja rigorosamente observado o jejum eucarístico: é permitido tomar alimentos sólidos até 3 horas antes e líquidos, não alcoólicos, até 1 hora antes do início da cerimônia. Por êsse motivo, o expediente nas repartições municipais será encerrado às 16 horas, a fim de que o funcionalismo possa participar daquele ato religioso.

* * *

Em cerimônia que se realizará hoje, às 11 horas, na Reitoria da Universidade do Distrito Federal, situada à rua Fonseca Teles, em São Cristóvão, o prefeito será empossado no cargo de Chanceler nato daquela Universidade. A solenidade será presidida pelo reitor Alvaro Cumplido de Sant'Anna, que saudará o governador da cidade.

* * *

Recebendo o embaixador do Uruguai, em audiência especial, ontem no Palácio Guanabara, o governador da cidade foi cientificado de haver sido condecorado com o título de "Cidadão de Montevidéu". Nessa oportunidade, o prefeito agradeceu a distinção e aceitou o convite para visitar o Uruguai, ficando de oficializar a data, oportunamente.

INSPEÇÃO DE SAUDE DE PROFESSORES PARTICULARES

Compareçam no prazo de cinco dias, ao Departamento de Saúde Escolar, à Avenida Almirante Barroso n. 91, 6º andar, sala 602, de 12 às 15 horas, munidos de carteira de identidade e cartão de protocolo os seguintes candidatos: Agostinho Mattos Domingues, Carlos Maia da Silva, Clemencer Dorzée França, Cremilda Maciel Chaves, Flavia Antunes da Silva, Herculano Cardoso do Nascimento, Hellade Conde Gomes, Izaura Góes Araujo, João Lopes de Miranda, Josefa Correia Santana, Judith Moraes Jatobá, Lourdes Alves de Carvalho Duarte, Magaly da Silva Agostinho, Maria Souza de Jesus, Mercês da Gloria Vieira Santos, Nicia Almeida dos Santos, Niva Helena Manhães Lessa, Olga Alves Pimenta, Rivaldo de Souza, Ruth do Rosário Teixeira, Therezinha Fernandes Ribeiro, Valeria Maria Guerra e Zuima Gomes Villar.

DESPACHOS DO PREFEITO

Na Secretaria d eEducação: Norma Thelma de Almeida Borda — **Deferido**; Marina Martins de Carvalho, Externato Flávia — **Autorizo**; Marilia Raymundo Peixoto e outros — **Deferido.**

SECRETARIA DE ADMINISTRAÇÃO

DESPACHOS DO SECRETARIO

Manoel Luiz de Gomes Filho, Daniel José Saturno — **Arquive-se**; Dagomir Azevedo — **Deferido**; Dalva Duarte Teixeira — **Indeferido.**

Departamento do Pessoal

DESPACHOS DO DIRETOR

Alice Mendonça Leite, Maria de Piedade Reis, Maria Naipe Michelin — **Pague-se**; Luiz José Ferreira — **Arquive-se**; zlEMaato,(RdsvS a **Arquive-se**; Elza Matos da Silva — **Indeferido**; Agripino Esther — **Cumpra-se na oportunidade.**

Serviço de Informações

DESPACHOS DO CHEFE DE SERVIÇO

Newton Davis Estephanio — **Compareça para receber o CPR**; Ivone Barradas de Brito — **Compareça, para esclarecimentos, ao 3-PS**; Maria Sabina da Cruz — **Compareça ao setor I, munida de prova de idade e 2 fotografias 3 x 4-a fim de ultimas o expediente de salário-familia**; Teodoro Rita — **Compareça a viúva a fim de reseber documentos**; Leonor do Rego Barros — **Compareça, ao 2-PS, para esclarecimentos**; Valdemiro Carlos da Silva Couto — **Compareça para cumprir exigência**; Neder João Neder — **Junte seu decreto de provimento interino**; Valdemiro Candido de Oliveira — **Compareça para esclarecimentos**; Maria Thereza Pereira da Silva — **Compareça ao setor I, a fim de ultimar o expediente de retificação de nome**; **José da Silva** — Compareça **ao setor I, para ciência**; Jovelino Jacintho de Abreu — **Compareça para esclarecimentos**; Danilo Rabelo — **Compareça para cumprir exigência**; Manoel da Silva Guedes — **Compareça a viúva, a fim de receber documentos**; Maria Motta Cardoso Pires — **Apresente documento hábil que esclareça a certidão de batismo, a fim de atender á exigência do Tribunal de Contas**; Francisco José de Aguiar — **Junte o decreto de provimento e documento comprobatório de idade**; Otavio Moreira Soares — **Compareça munido de Cr$ 10,00 em selos de expediente da PDF, a fim de receber a certidão requerida**; Luis Espim Cuenca — **Compareça munido de Cr$ 10,00, em selos de expediente da PDF, a fim de receber a certidão requerida.**

Compareçam para ciência — Luiz Gonzaga Jayme, Clotilde Mello e Silva, Antonio Elias do Couto, Orlando Mattaini, Emilia Fernandes da Silva, João Albino Macedo, Yolanda Baumgarten, Antonio Alves, Octacilio Ferreira Soares, Willey Reis, Marcilio Teixeira Marinho, Dulce Coelho Fontes, Alberto Tavares de Mattos, Euclydes José Ribeiro.

Compareça pessoa da familia do ex-servidor a fim de receber documentos — Antenor Ferreira Rosa, Elizabeth Viviani Fialho, Sebastião Vicente de Lima, Torquato Vieira de Mesquita, José da Fonseca, Valentim Domingos Vieira.

Juntem seu decreto de provimento — José de Lima Tavares, Maria Candida da Cunha, Arlindo Alves de Andrade, Antonio José Ferreira.

Compareçam para receber documentos — Antonio José da Costa e Silva, Carlos Antonio Xavier, Edith de Freitas Souza, João Joaquim de Souza, Adamazildo Sergio Salvado.

SECRETARIA DE AGRICULTURA

ATO DO SECRETARIO

Remoção — Para o Serviço Florestal Marcy Lima Gomes.

DESPACHO

Joaquim Vaz Monteiro — **Deferida a licença prêmio.**

Departamento de Agricultura

ATO DO DIRETOR

Designação — Para exercer a função de auxiliar de encarregado do núcleo 0.161, durante o impedimento do encarregado, José Matheus da Silva.

SECRETARIA DE SAUDE E ASSISTENCIA

ATO DO SECRETARIO

Designações e remoções — Para o Departamento de Higiene João Ramos e Silva; para o Departamento de Assistência Hospitalar Alice Barros Monteiro, Magda da Silva Matta e Alaide Bittencourt Duarte; e para o Departamento Municipal da Criança e do Adolescente Consuelo Albergarias.

DESPAÇHOS

Margarida Gama — **Compareça a fim de receber a certidão**; Cicero Gomes da Silva, Maria Joana Cruz, Hilma Jesus de Souza, Terezinha Lima da Paixão Caceres, João Galipe Nasser, Januario da Rocha Branco — **Certifiquem-se**; Everardo Paulino do Espirito Santo — **Deferido**; Juracy Pyrrho Pacheco da Silva, Alcebiades da Silva Guedes, Marciana de Souza, Nelson de Oliveira Pinto da Silva, Maria Francisca Silva de Oliveira, Carmino Bianco — **Aprovo as escalas prêmios**; Hilda Raposo Pennaforte, Samuel Borges de Carvalho, Maria de Lourdes dos Santos, Theodoro Cavalieri, Sylvia Santa Cruz Marques, Kojun Yamaki, Beatriz de Oliveira Lopes — **Certifiquem-se.**

Departamento de Assistência Hospitalar

ATOS DO DIRETOR

Designações e remoções — Para o H. G. Souza Aguiar Luiz Camilo Viana Pinto; para o H. G. P. Werneck Janina Dea Guerreiro Brito; para o H. G. S. Aguiar Hipatia Marques de Carvalho; para o H. G. M. Filho Alina Pereira Machado; para o H. G. Carlos Chagas Alcinda Ferreira de Castro; e para o H. G. Souza Aguiar Sylvia Costa.

SECRETARIA DE FINANÇAS

ATOS DO SECRETARIO

Designações e remoções — Para o Departamento do Tesouro Julio Caetano de Azevedo; para o Departamento do Patrimônio Guaracy Lopes de Souza Castro; para o Departamento do Contencioso Mozart Barbosa Copio ;e para o Departamento da Renda Mercantil Léa Lopes.

SECRETARIA DE VIAÇÃO E OBRAS

ATO DO SECRETARIO

Designação — Para o Departamento de Concessões Silvia Dias da Silva.

SECRETARIA DE EDUCAÇÃO E CULTURA

ATOS DO SECRETARIO

Remoções e designações — Para o Departamento de Educação Técnico Profissional Belkiss Frazão Guimarães Adrião; para o Departamento de Educação Primária Gilka Maria Serzedello Machado, Samaritana Vieira Corrêa da Costa, Maria da Aparecida Marques, Myrther Toufik Beaklini, Alayde dos Reis Santos e Marly Machado Mascarenhas; para o Departamento de Saúde Escolar Philomena da Silva Gomes e José Boa Ventura dos Santos; para o Departamento de Prédios e Aparelhamentos Escolares Elias Cohen; para o Instituto de Serviço Social Ilka Fernandes Vianna; para o Serviço de Expediente Ondina Ribamar Teixeira; e para o Setor de Internamento de Menores Arlindo Alves Nogueira.

DESPACHOS

Jayme Duarte Guimarães — **Compareça para esclarecimentos**; Ada da Silva — **Aprovo escala.**

Departamento de Educação Complementar

ATOS DO DIRETOR

Remoção e designações — Para a Escola 4-17 Felisdora Bourdalle Teixeira Mendes; para o CCI da Escola 1-15 Dyla de Souza Moraes; e para o CCI da Escola 11-1 Lely Costa Villar.

Departamento de Educação Técnico Profissional

ATOS DO DIRETOR

Designação — Para o Ginásio Municipal Professor Clovis Monteiro Maria de Leda Pinto Fernandes.

Departamento de Saúde Escolar

ATO DO DIRETOR

Remoção — Para o 14º DM Alberto José de Paiva.

Departamento de Educação de Adultos

ATOS DO DIRETOR

Remoções — Para o CPS 5-3 Maria da Soledade Lyrio da Silva; e para o CPS 5-3 Adelina Ayres Martins Ferreira.

Biblioteca Municipal

ATOS DO DIRETOR

Designações — Para a Biblioteca Popular do Meyer Maurea Duarte Taylor e Aracy Alves Fernandes Guimarães.

MONTEPIO DOS EMPREGADOS MUNICIPAIS

DESPACHOS DO DIRETOR

Maria Carvalhaes Cortez, Selene Paiva Donato, Nelly Santos da Motta Teixeira — **Autorizo, em têrmos**; Joaquim Francisco de Freitas, Roberto dos Santos, Leonor das Neves Bittencourt, Euclides Barbosa de Azevedo, Antonio José de Oliveira Pinto, João Iscarlato, Anetonr Luiz da Silva, Antonio Gomes da Silva, Francisco Virgilio de Lima Filho, Carlos Augusto Soares Arruda — **Deferido**; Thirso Octavio Miragaya, A. T. Tavares, A MecCnica Especializada, Soc. de Artigos Higiênicos Onibla S/A, Otica Ingleza, Industrias Reunidas Irmãos Spina S. A., Antonio dos Anjos, O. Martins — **Pague-se**; Raphaela Rocha — **Prossiga-se, para financiamento do saldo devedor, exclusivamente**; Newton Gomes de Paiva e outro — **Autorizo, sem aumento do mútuo**; Benjajamin Barbosa — **Deferido, pagos os emolumentos devidos**; Alzira Mansur — **De acôrdo. Lavre-se portaria**; João Cezario Pereira, Ruy Augusto Passos — **Deferido de acôrdo com o disposto na Lei 1.012, de 24 de dezembro de 1949**; Delfina Pires Ribeiro — **Autorizo, o pagamento dos aluguéis vencidos a partir de setembro de 1954, e, expedição da 2ª via do talão de aluguel**; Emiliano de Moura — **Indeferido por falta de amparo legal**; Floriano Carneiro Barbosa Filho — **Autorizo. Prossiga-se**; Montepio dos Empregados Municipais — **Autorizo o pagamento**; Gabriel Pinheiro Guimarães — **Autorizo, nos têrmos das informações e pareceres**; Rosa Maria Rocha Suzano — **Preliminarmente, apresente o imóvel que pretende adquirir, para avaliação.**

DESPACHOS DO CHEFE DA CARTEIRA DE PENSÕES E AUXILIOS

Natalicio de Souza, Arlindo Gomes Ferreira — **Traga a certidão de casamento**; Lourenço Augusto Lemgruber Junior, Balgino Paulo — **Traga o atestado regulamentar**; Ignacio Xavier de Araujo — **Compareça munida da certidão de casamento de sua filha Therezinha**; Severino da Silva Chaves — **Compareça munido da certidão de óbito de sua primeira espôsa**; Candido Alfredo de Figueiredo, José Maria Torres Portugal, Horacio Duarte dos Santos, Maria Clara Ferreira de Britto, Jorge Diniz dos Santos, Haydéa Rodrigues Vianna, Elvira Mariano de Oliveira, Edmundo Tiburcio Pires, Altair de Almeida — **Compareça urgente.**

PÉROLAS CULTIVADAS LEGÍTIMAS

Colares de pérolas e pérolas sôltas, grande sortimento, importação direta a preços baratos. AVENIDA RIO BRANCO, 173-4.º andar. 80094

CADOVITA

RAÇÕES PRENSADAS

MOINHO FLUMINENSE S. A.

R. URUGUAIANA, 118 - LOJA

Tel. 43-3906 - Rio de Janeiro

Das Fábricas CIMO... para o confôrto do seu escritório

MÓVEIS CIMO

R. INVALIDOS, 139

Tel. 22-4372

TAPETES CORTINAS TECIDOS para estofos e decorações LONAS e todos os artigos de decoração PASSADEIRAS de todos os tipos EM 10 PRESTAÇÕES

Casa FERNANDES

Rua 7 de Setembro, 186

Orçamento sem compromisso

TELS. 43-8180 e 43-4003

O NOVO REGULAMENTO DE EMBARQUES DE CAFÉ

O Instituto Brasileiro do Café baixou hoje a Resolução n.º 66, aprovando o novo Regulamento de Embarques de Café, para a safra de 1956/57, assinado pelos srs. Paulo Guzzo, presidente do I.B.C., e Arnaldo Setti, presidente da Junta Administrativa do mesmo Instituto.

O REGULAMENTO

E' o seguinte o novo regulamento: "A diretoria do Instituto Brasileiro do Café, com fundamento no que dispõe o artigo 13, inciso 1, da Lei n.º 1.779, de 22 de dezembro de 1952, resolve tornar público, para o devido cumprimento, o seguinte Regulamento de Embarques para a safra 1956/57:

RESOLUÇÃO N.º 66

A Junta Administrativa do Instituto Brasileiro do Café, usando das atribuições que lhe confere o artigo 10, alínea "e" da Lei n.º 1.779, de 22-12-52, resolve expedir o seguinte Regulamento de Embarques de Café, para a safra 1956/57:

Artigo 1.º — São livres os despachos de café do interior com destino aos portos de exportação e também será feito livremente o transporte do produto dentro do território nacional, ressalvadas as limitações deste Regulamento para as entradas nos mercados de exportação ou nas localidades que venham a ser determinadas pelo Instituto Brasileiro do Café.

Artigo 2.º — Os cafés serão encaminhados aos respectivos portos de destino, respeitados os limites e as condições impostos por êste Regulamento.

Artigo 3.º — Todos os cafés recebidos a despacho deverão ser transportados pelas emprêsas ferroviárias, rodoviárias, marítimas ou fluviais, ou ainda por transportadores rodoviários, dentro de 30 (trinta) dias, a contar da data do despacho para os portos de destino ou armazéns de retenção, de acôrdo com as instruções do Instituto Brasileiro do Café.

Artilo 4.º — Ao chegar a seu destino, tais cafés, sujeitos à fiscalização do I.B.C., deverão ser recolhidos por conta do consignatário aos armazéns do I.B.C. ou armazéns gerais autorizados por êste, e da preferência do embarcador ou seu proprietário, onde permanecerão até a liberação.

Parágrafo único — A chegada ao pôrto de exportação, far-se-á a fiscalização pelos documentos emitidos pelas emprêsas transportadoras e guias ou talões de impôsto ou taxas pagas aos Estados de procedência do café, devidamente visados pelos Estados que mantêm no pôrto serviço oficial organizado.

Artigo 5.º — Ressalvadas as exceções do art. 11, ns. 2 e 3, haverá uma única ordem cronológica para os efeitos de liberação dos cafés nos portos.

§ 1.º — Entender-se-á por data de despacho a da emissão do conhecimento ferroviário, e nos demais meios de transporte, a da entrada do café nos armazéns de retenção.

§ 2.º — Para efeito de liberação, a ordem cronológica será respeitada, com a tolerância máxima de 9 (nove) dias, dentro dos despachos efetuados da respectiva dezena de dias. Assim, em relação aos cafés despachados ou recebidos entre os dias 1 e 10 de um mês, a liberação poderá abranger, indistintamente, qualquer dêles.

Artigo 6.º — E' permitida a substituição de cafés retidos por igual quantidade de cafés liberados nos portos, desde que sejam êstes recolhidos a armazéns ou reguladores sob fiscalização do I.B.C., para serem liberados oportunamente na ordem cronológica daqueles.

§ 1.º — A substituição sòmente será concedida uma vez verificado pelo I.B.C. que o café recolhido se enquadra no disposto no Decreto-Lei n.º 31, de 8-12-37.

§ 2.º — As despesas decorrentes da substituição e retenção correrão por conta do interessado.

§ 3.º — Vetado.

Artigo 7.º — As emprêsas transportadoras ficam obrigadas a remeter ao Instituto Brasileiro do Café relação das quantidades de café recebidas a despacho em cada uma de suas agências, em cada dezena de dias, discriminando:

a) — a localidade de procedência, e b) — o pôrto de destino.

Essa remessa deverá ser feita, no máximo, até 8 (oito) dias após o encerramento da dezena respectiva.

§ 1.º — O cancelamento de despacho destinado a pôrto de exportação, ou a alteração do destino primitivo, só poderá ser feito mediante prévia solicitação ao Instituto Brasileiro do Café. Não será permitida a transferência de café do disponível de um pôrto de exportação para outro.

§ 2.º — Do novo conhecimento ferroviário ou guia de transporte rodoviário deverá constar o número do conhecimento substituído, bem assim a data primitiva do embarque, que é a que irá prevalecer para efeito da ordem cronológica de liberação.

Artigo 8.º — Os conhecimentos ou guias de transporte e quaisquer outros documentos representativos de remessa de cafés para os portos de exportação estão sujeitos obrigatòriamente a registro no pôrto de destino.

§ 1.º — Os documentos sujeitos a registro, de que trata êsse artigo, devem ser apresentados para êsse fim ao Instituto Brasileiro do Café, dentro do prazo de 60 (sessenta) dias, a contar da data de sua emissão, quando se trate de despachos ferroviários. Nos demais casos será feito o registro na ocasião do recolhimento do café ao armazém, onde ficará retido.

§ 2.º — O Instituto Brasileiro do Café, ao lançar nesses documentos a anotação do registro, apor-lhes-á um carimbo com os dizeres: Safra 1956/57.

§ 3.º — Na hipótese de não serem registrados, dentro do prazo estabelecido no § 1.º dêste artigo, os cafés provenientes dos despachos ferroviários que se encontrarem no destino, passarão a ser onerados com a armazenagem estabelecida pelo Regulamento Geral dos Transportes.

Artigo 9.º — Ficam fixados os seguintes limites para estoques de cafés nos portos:

Santos	3.000.000
Rio	1.200.000
Paranaguá	1.100.000
Vitória	350.000
Angra dos Reis	100.000

Artigo 10 — Vetado.
§ 1.º — Vetado.
§ 2.º — Vetado.

Artigo 11 — Para efeito de encaminhamento aos portos, os cafés serão discriminados pelos remetentes, em séries, atendidos os requisitos de cada uma, como abaixo se especifica:
1 — Comum
2 — Despolpados
3 — Preferenciais
4 — Vetado

§ 1.º — A série "Comum", que não poderá conter café abaixo do tipo 8, com mais de 1% de impurezas, ficará sujeita à retenção regulamentar, com liberação dentro da ordem cronológica das dezenas.

§ 2.º — Os cafés das séries "Despolpados" ou "Preferenciais" terão encaminhamento direto aos portos de exportação com prioridade de liberação, que ficará sujeita à determinação do I.B.C., satisfeitos os seguintes requisitos:

I) — Quanto aos "Despolpados":

a) — colheita em cereja; b) — boa sêca; c) — côr e torração uniformes e caracteristicas; d) — tipo não inferior a 4 (quatro), em média de cada lote, não se admitindo cafés inferiores ao tipo 5; e) — bebida característica; f) — não macerados (colhidos secos).

II) — Quanto aos "Preferenciais":

a) — boa sêca; b) — côr uniforme (não serão admitidos os cafés "chumbados" ou "barrentos"); c) — tipo não inferior a 3/4, em média de cada lote, não se admitindo cafés inferiores ao tipo 5; d) — boa torração.

§ 3.º — Vetado.
§ 4.º — Vetado.
a) — Vetado; b) — Vetado; c) — Vetado; d) — Vetado; — e) — Vetado.

Artigo 12 — Vetado.
Artigo 13 — Vetado.
Parágrafo único — Vetado.

Artigo 14 — As emprêsas transportadoras só poderão admitir a despacho cafés adicionados em sacaria marcada, pesando 60 (sessenta) quilos líquidos. A marcação será de molde a evitar confusão e perfeitamente concorde com as indicações do respectivo conhecimento ou guia de transporte.

Parágrafo único — Em se tratando de cafés "Despolpados" ou "Preferenciais", a sacaria conterá, além do previsto neste artigo, mais a contramarca "Desp" ou "Pref" respectivamente.

Artigo 15 — As emprêsas transportadoras que emitirem conhecimentos sem o efetivo recebimento dos cafés declarados nesses documentos, sem prejuízo das sanções penais, será aplicada a multa de quinhentos cruzeiros (Cr$ 500,00) por saca e do dôbro em caso de reincidência. Em igual penalidade incorrerão as pessoas físicas ou jurídicas coniventes na infração.

Artigo 16 — A infração dos dispositivos dêste Regulamento dará lugar à imposição de multa de quinhentos cruzeiros (Cr$ 500,00) a mil cruzeiros (Cr$ 1.000,00) por saca de café, calculada sôbre o total da remessa a que se referir a infringência.

Artigo 17 — As infrações dos dispositivos dêste Regulamento serão apuradas nos têrmos da legislação vigente, em processo administrativo iniciado com auto de infração.

§ 1.º — O auto de infração será circunstanciado, com informação completa da infração argüida e capitulação precisa dos dispositivos infringidos.

§ 2.º — Lavrado o auto de infração e não se declarando ciente o infrator, caberá à autoridade autuante certificar essa recusa. Neste caso e quando não seja encontrado o infrator far-se-á a intimação por edital publicado no "Diário Oficial".

§ 3.º — Terá o autuado o prazo de 30 (trinta) dias para se defender, contado de sua ciência ou data da publicação do edital de intimação.

§ 4.º — Expirado o prazo de que trata o parágrafo anterior, os autos serão conclusos à Diretoria do Instituto Brasileiro do Café, para julgamento dentro de 30 (trinta) dias.

§ 5.º — Da decisão da diretoria caberá recurso, sem efeito suspensivo, para a Junta Administrativa, mediante prévio depósito da multa aplicada, quando fôr o caso.

Artigo 18 — Os despachos de café da safra 1956/57, terão início a 1.º de julho de 1956 e terminarão a 31 de maio de 1957.

Parágrafo único — Os cafés encaminhados para os portos, a partir de 31 de maio de 1957, terão o seu registro adiado por 30 (trinta) dias.

DISPOSIÇÕES TRANSITÓRIAS

Artigo 19 — A liberação dos cafés remanescentes da safra anterior será feita na proporção de 70% de cafés daquela safra e 30% da safra nova.

§ 1.º — Quando a percentagem acima fôr julgada imprópria, cumpre à Diretoria do I.B.C. alterá-la, atendendo às sugestões das associações de classe do Comércio e da Lavoura de cada Estado, onde se faça necessária a alteração.

§ 2.º — No caso de não haver cafés suficientes da safra nova para completar a percentagem que lhe é destinada, será êste complemento fornecido em cafés da safra velha."

Departamento dos Correios e Telégrafos

Instituído o regimento interno do gabinete do diretor geral

O diretor geral, coronel Alberto Bittencourt, tendo em vista dar maior desenvolvimento aos serviços afetos ao seu gabinete e mais ser indispensável dotá-lo de todos os meios materiais para o contrôle dos encargos afetos às diretorias, superintendências, serviços e inspetoria geral, resolveu baixar e aprovar o Regimento Interno do seu gabinete, que está assim redigido:

"Regimento Interno do Gabinete do Diretor Geral dos Correios e Telégrafos, a que se refere a Portaria n.º 1109, de 25 de junho de 1956.

Capítulo I — Da finalidade — Art. 1.º O Gabinete do Diretor Geral dos Correios e Telégrafos tem por finalidade: — estudo e preparo de todo o expediente para despacho; II — elaboração de tôdas as ordens e instruções de serviço; III — manter-se a par da execução dos serviços em geral do Departamento e, especialmente, os de ordem administrativa; IV — resolver todos os casos administrativos, que não exijam decisão superior; V — zelar pelas boas relações com o público em geral e com os servidores em particular; IV — receber, distribuir e controlar a correspondência, inclusive a reservada, confidencial e secreta do Departamento; VII — exercer o contrôle e a coordenação dos serviços afetos ao Departamento; VIII — colaborar com os órgãos do Departamento, para solução de todos os problemas técnicos, administrativos, financeiros, jurídicos e sociais; IX — organizar o boletim interno e diário do Departamento.

Capítulo II — Da organização — Art. 2.º O Gabinete, a fim de poder cumprir as suas finalidades, será constituído de: a) Órgãos de direção: I — Chefe de Gabinete; II — Assistente; III — Secretário; IV — Auxiliares de Gabinete. b) Órgãos de execução: I — Seção de Assuntos Postais; II — Seção de Assuntos de Telecomunicações; III — Seção de Assuntos de Pessoal; IV — Seção de Assuntos de Obras, Compras, aquisição e distribuição de materiais, Economia e Finanças; V — Seção de Assuntos de Inspeção, Justiça e Legislação; VI — Seção de Relações Públicas, Informações e Reclamações; VII — Seção de Serviços Gerais e de Estatística; VIII — Seção de Oficinas e Transportes.

Capítulo III — Da competência dos órgãos e do pessoal — Art. 3.º Ao Chefe do Gabinete compete: I — coordenar as atividades de todos os órgãos componentes do Gabinete e manter a correspondência ordinária do Diretor Geral; II — transmitir as ordens do Diretor Geral, para elaboração dos planos de trabalho visando a perfeita execução dos serviços; III — preparar os despachos do Diretor Geral com o Senhor Ministro da Viação e Obras Públicas e a agenda de seus despachos internos; IV — atender as autoridades que procurarem o Diretor Geral.

Art. 4.º Ao Assistente compete: I — assistir, técnica e juridicamente, o Diretor Geral nos assuntos relacionados com o adminitração; II — colaborar com os órgãos do Departamento nos planos de reorganição para estabelecer novas rotinas de trabalho; III — exercer contrôle técnico, administrativo e financeiro, através do seus órgãos, de modo a que o serviço possa dar o rendimento indispensável; IV — supervisionar os serviços das Seções do Gabinete; V — acompanhar os chefes de Seção nos seus despachos com o Diretor Geral; VI — transmitir às Seções o pensamento do Diretor Geral nos assuntos relacionados com suas atividades.

Art. 5.º Ao Secretário compete: I — preparar a correspondência pessoal do Diretor Geral; II — atender às pessoas que procuram o Diretor Geral, encaminhando-as aos órgãos competentes, para resolver os problemas pessoais de cada uma; III — tratar de assuntos reservados do Gabinete; IV — receber, distribuir e controlar a correspondência inclusive a reservada, confidencial e secreta.

Art. 6.º A cada um dos Auxiliares de Gabinete compete: I — dirigir a Seção que lhe fôr designada; II — manter a disciplina e a ordem no Ambito da Seção; III — cumprir com presteza e precisão as determinações que lhe forem recomendadas; IV — proceder aos estudos, que forem determinados à sua Seção, solicitando os meios necessários a quem de direito; V — entender-se com o Assistente para a solução dos problemas que lhe forem afetos.

Art. 7.º À Seção de Assuntos Postais compete assessorar o Diretor Geral em assuntos relacionados com: I — o Plano Postal; II — estudo de planos projetados para execução de serviços postais; III — o contrôle de vales e de reembôlso; IV — o Correio Aéreo; V — O Plano Postal Telegráfico, a Diretoria de Correios, a Superintendência do Tráfego Postal e as Diretorias Regionais; VI — os serviços de "colis postaux" em todo o território nacional; VII — contrôle de movimentação de sacos do correio; VIII — as convenções postais internacionais.

Art. 8.º A Seção de Assuntos de Telecomunicações compete assessorar o Diretor Geral em assuntos relacionados com: I — o tráfego telegráfico; II — planos e projetos para execução de serviços de telecomunicações; III — contrôle de vales telegráficos; IV — comunicações radiotelegráficas e radiotelefônicas; V — a Comissão Executiva do Plano Postal Telegráfico, a Diretoria de Telégrafos, a Superintendência do Tráfego Telegráfico, as Diretorias Regionais e a Superintendência de Serviço Telefônico Oficial; VI — relações com repartições congêneres do estrangeiro; VII — convênios internacionais de telecomunicações; VIII — concessões, tráfego mútuo e taxas terminais; IX — cobrança de contas estrangeiras ou nacionais de tráfego mútuo.

Art. 9.º A Seção de Assuntos de Pessoal compete assessorar o Diretor Geral em assuntos relacionados com: I — a administração de pessoal; II — exame do plano de relotação dos servidores do Departamento; III — coordenação de elementos para proposta orçamentária relativa à verba de pessoal; IV — contrôle da aplicação da verba do pessoal em tôdas as Diretorias e Serviços; V coordenação das atividades da Escola de Aperfeiçoamento no que se refere à seleção e aperfeiçoamento do pessoal; VI — a Diretoria do Pessoal; VII — planos de movimentação do pessoal; VIII — exames de radiotelegrafistas e radionadores.

Art. 10.º À Seção de Assuntos de Obras, Compras, Aquisição e Distribuição de Materiais, Economia e Finanças compete assessorar o Diretor Geral em assuntos relacionados com: I — a proposta orçamentária coordenada com elementos fornecidos pelas Diretorias e demais órgãos; II — a execução de proposta orçamentária; III — a receita postal e telegráfica e verificação da renda diária, mensal e anual; IV — levantamento da renda industrial do Departamento; V — os órgãos da administração, para o levantamento do numerário indispensável às despesas do Departamento; VI — todos os entendimentos para que a proposta orçamentária seja equilibrada com as despesas do Departamento; VII — a preparação da distribuição das verbas aos diversos órgãos do Departamento; VIII — a elaboração da discriminação-tipo a ser sumetida à aprovação do Senhor Ministro da Viação e Obras Públicas; IX — o balanço patrimonial do Departamento; X — o comportamento da despesa e da receita do Departamento; XI — o balancete diário da Tesouraria da Diretoria Geral e das Diretorias Regionais; XII — a escrituração do material e dos bens patrimoniais das Seções Econômicas das Diretorias Regionais; XIII — a Seção Financeira da Diretoria do Pessoal; XIV — as concorrências públicas, as concorrências administrativas e as coletas de preços; XV — registro das firmas que concorrem para fornecimento ao Departamento; XVI — recebimento do material adquirido, têrmo de recebimento e contrôle da sua distribuição; XVII — os exames das contas apresentadas para pagamento, observadas as prescrições legais para a sua quitação; XVIII — elementos fornecidos pelas Diretorias para o levantamento do patrimônio do Departamento; XIX — exame da carga e descarga de todos os materiais e seu registro em livro próprio; XX — conferência do balanço anual de tôdas as Diretorias e demais órgãos do Departamento, inclusive da Comissão Executiva do Plano Postal Telegráfico.

(Continua)

FESTA JUNINA PARA O TRABALHADOR

O Serviço de Recreação Operária, da Comissão do Impôsto Sindical, fará realizar festejos juninos, hoje e amanhã, respectivamente, nos conjuntos residenciais do I. A. P. I. de Del Castilho e I. A. P. C. de Olaria, oferecidos aos moradores daqueles conjuntos, com música, fogos, danças, etc.

"BALLET EROS VOLÚSIA"

O Serviço fará realizar também, amanhã, às 20,30 horas, um espetáculo com o "Ballet Eros Volúsia", composto exclusivamente de alunos do Curso de Coreografia do Serviço Nacional de Teatro, do Ministério de Educação e Cultura, oferecido aos trabalhadores e suas famílias.

Das 19 até às 20,30 horas, será exibido o ""Bumba meu boi", espetáculo sem par do folclore maranhense.

O referido espetáculo será realizado no conjunto residencial do I. A. P. M. de Thomaz Coelho, em comemoração ao seu 23.º aniversário de fundação.

NOVA LEI ALEMÃ DE PENSÕES E APOSENTADORIAS

BONN, 27 — O "Bundestag" iniciou os debates do novo projeto-lei de Pensões e Aposentadorias, apresentado pelo govêrno Federal. O projeto prevê a chamada "participação" no aumento da produtividade econômica da nação, — o que na prática equivale a uma "escala movel" das taxas de aposentadoria e pensões. I.F.

TAPETES E PASSADEIRAS

Recebidos diretamente e a preços de fábrica. Vendas a varejo e por atacado

AV. GOMES FREIRE 559 - TEL.: 32-8385

SUPER VENDA! Roupas Prontas

camisas - calções

ARTIGOS FINOS PARA HOMENS

RIALVA confecções ltda

Av. MAR. FLORIANO - 127

A PROCURA É GRANDE

mas V. ainda tem o seu lugar

no limitado e escolhido grupo de sócios proprietários do S.T.A.

Sim, V. ainda pode ser um dos sócios proprietários da Sociedade Teatro de Arte. Fundada por um grupo de elite, a S.T.A. vem ao encontro do seu interêsse pelo teatro, ballet, música e outras necessidades da sua formação artística e cultural. E V. ainda gozará do mais alto convívio, num ambiente criado para êsse fim.

Basta que V. adquira uma das ações agora postas à venda, no valor de Cr$ 15.000,00. Emitidas em número limitado, elas podem ser adquiridas à vista ou em cotas mensais de Cr$ 1.000,00.

Para maiores informações, procure a Secretaria da Sociedade Teatro de Arte, à Av. Nilo Peçanha, 23 - sobreloja - tel. 22-1182

Sociedade Teatro de Arte

«Não há civilização sem teatro»

Diretoria Executiva da S.T.A.

Presidente
Vicente de Paulo Galliez

Vice-Presidente
Sra. Dinah Silveira de Queiroz

1.º Secretário
Nehemias Gueiros

2.º Secretário
Sra. Niomar Moniz Sodré

1.º Tesoureiro
Francisco de Paula Vicente de Azevedo Filho

2.º Tesoureiro
Alberto Lee

Diretor Artístico
Antonio Acilly Netto

Diretor Geral
João Alberto Leite Barbosa

Conselho Deliberativo

Presidente do Conselho
Sra. Amélia Whitaker Gondim de Oliveira

1.º Vice-Presidente
Emb. Antonio Camilo de Oliveira

2.º Vice-Presidente
Paulo Sampaio

1.º Secretário
Aestregesilo de Athayde

2.º Secretário
Raymundo Magalhães Junior

O govêrno está socorrendo Pernambuco com presteza -- disse no Senado o líder da maioria, em nome do presidente da República

Tomou posse o novo senador gaúcho Mem de Sá, que ontem mesmo estreou emprestando a solidariedade do Rio Grande do Sul às populações sofredoras do Nordeste — Urgência para o projeto de taxação dos lucros extraordinários — Outros assuntos

O Senado teve ontem uma tarde das mais movimentadas, apesar de não haver nenhum projeto em pauta. O sr. Moura Andrade pronunciou vibrante discurso sôbre a crise de autoridades, que publicamos à parte.

O PRESIDENTE E A SÊCA

Falando em nome do govêrno, o sr. Filinto Muller declarou, em resposta às críticas da noite anterior, feitas pelos srs. Novais Filho e Freitas Cavalcante, que o govêrno acabava de determinar a liberação do crédito de 50 milhões para indenizar Pernambuco pela perda de Fernando de Noronha. Mais ainda, liberara tôdas as verbas a que se referira o governador Cordeiro de Farias e os srs. Apolônio Sales e Novais Filho, necessárias ao socorro urgente dos flagelados pernambucanos. A designação do sr. Helvécio Xavier Lopes para ir àquele Estado verificar in-loco quais as demais providências indispensáveis, representava o proposito deliberado do presidente da República de amparar as vítimas do flagelo. O presidente da República — continuou o líder — não estava sendo assim um mero espectador, mas um elemento atuante e eficiente em favor das populações do Nordeste. Constituía, pois, uma grave injustiça acusá-lo de indiferença num assunto dessa ordem.

NOVO APÊLO DO SR. NOVAIS FILHO

O sr. Novais Filho, no comêço da sessão, retomou suas críticas ao govêrno no tocante à morosidade na entrega das verbas liberadas para o combate às sêcas em Pernambuco. Disse que nada mais fazia de que reforçar os sucessivos apelos dirigidos ao presidente da República pelo governador Cordeiro de Farias e pelo seu colega Apolônio Sales. Mostrou como Pernambuco tem sido maltratado, lendo, a propósito, a parte do relatório do Banco do Brasil quanto aos empréstimos estaduais. Pernambuco é um dos menos beneficiados, talvez pelo orgulho de quem não se dobra para pedir.

O sr. Freitas Cavalcante, em aparte, salientou que não se tornava necessário o orador recorrer às estatísticas para demonstrar o dever que o presidente da República tinha de socorrer ao Estado de Pernambuco, vítima nesse momento de verdadeira calamidade pública.

Continuando, o orador aduziu que apenas estava insistindo, em nome do povo, no sentido de que as autoridades se voltassem já e já para o Nordeste, sob pena de ser demasiado tarde quando o fizessem.

Interveio nessa altura o sr. Neves da Rocha, a fim de informar que a situação da Bahia era exatamente a mesma de Pernambuco, que a Bahia estava sofrendo na própria carne, aguardando auxílios que nunca apareciam. O sr. Lima Teixeira também aparteou no mesmo sentido, acrescentando que o orador podia contar com o apoio da Bahia, vítima igualmente da falta de providências rápidas por parte do govêrno federal.

O orador formulou então apêlo veemente aos líderes do P. S. D. e do P. T. B. para que cerrassem fileiras ao lado dos nordestinos nessa luta de salvação do povo da região. Os srs. Távora e Maynard Gomes solidarizaram-se também com o orador, enquanto êste encarecia a entrega imediata ao govêrno de Pernambuco da quantia referente à indenização pela perda de Fernando de Noronha.

ESTRÊIA

Foi então que o sr. Mem de Sá, novo senador pelo Rio Grande do Sul, simpático e desembaraçado, estreou com um aparte ao sr. Novais Filho. Queria dizer que o presidente da República, apesar das agruras da inflação, devia compreender que, acima de tudo, estava a salvação do povo sofredor do Nordeste. O Rio Grande do Sul, pela sua voz, solidarizava-se com os seus irmãos nessa luta pela sobrevivência.

A sêca tinha então se alastrado por todo o Senado. O sr. Filinto Muller, chegado do Catete, pôs água na fervura, com as suas declarações acima referidas.

POSSE

Tomou posse o senador pelo Rio Grande do Sul, sr. Mem de Sá, introduzido no recinto por uma comissão composta dos srs. Gilberto Marinho, Daniel Krieger e Novais Filho, presentes, no recinto, os deputados Raul Pilla e Coelho de Souza, seus colegas do Partido Lebertador. O sr. Mem de Sá, antigo deputado estadual, professor e advogado, tomou imediatamente assento no recinto, intervindo nos debates.

URGÊNCIA

Pelo líder da maioria e mais 10 senadores foi requerida urgência para o projeto de reforma do impôsto de renda e taxação dos lucros extraordinários, que assim entrará na ordem do dia de têrça-feira. Receberá emendas, voltando às Comissões pelo prazo de 48 horas.

2 DE JULHO

A requerimento do sr. Lima Teixeira e outros, a primeira parte da sessão da próxima segunda-feira será dedicada ao 2 de julho, dia em que se comemora a liberdade da Bahia e a batalha de Pirajá.

IMPRESSÕES DE VIAGEM

Outro orador foi o sr. Carlos Gomes de Oliveira, que deu as suas impressões da última viagem que fêz pelo interior catarinense, até à fronteira argentina. Aludiu ao progresso do município de Chapecó, cuja população descreveu como eminentemente empreendedora. A rua principal de Chapecó rivaliza com a avenida Presidente Vargas. O município é o centro de uma constelação de outros oito municípios igualmente progressistas. Referiu-se ao desenvolvimento econômico da região, onde avulta a produção de trigo, fumo, milho, feijão, com vários moinhos de trigo e frigoríficos. Reafirmou, por fim, seu entusiasmo pelo trabalho construtivo com que a população do oeste catarinense contribui para o engrandecimento do Estado, aludindo ainda à cidade fronteiriça de Dionisio Cerqueira sentinela indormida e vigilante dos limites catarinenses com a Argentina.

PROMULGAÇÃO DA AUTONOMIA

O presidente comunicou que, nos têrmos da Constituição, convocou o Congresso para, em sessão extraordinária, a realizar-se têrça-feira, às 15 horas, no palácio Tiradentes, ser feita a solene promulgação da emenda constitucional que dá autonomia política e administrativa ao Distrito Federal. Nessa sessão, falarão dois oradores, um da maioria, outro da minoria.

INSTITUTO DOS BANCÁRIOS

O sr. Gilberto Marinho voltou a tratar da reforma de base da previdência social, enaltecendo a orientação administrativa que está sendo imprimida ao Instituto dos Bancários atualmente.

TRABALHO DAS COMISSÕES

O sr. Moura Andrade, declarando que a ordem do dia constava de trabalho da Comissões, disse que desejava usar da palavra para discutir projeto que aguardava pronunciamento dos órgãos técnicos da Casa.

O presidente respondeu que a expressão "trabalho das comissões" queria dizer que os senadores estavam livres dos debates do plenário para se dedicarem às Comissões.

O sr. Moura Andrade discordou da interpretação, aduzindo os motivos porque o fazia.

O sr. Freitas Cavalcante achou que a mesa estava certa, mas observou que havia grande número de projetos, entre êles alguns relevantes, paralisados nas Comissões. A verdade era que as Comissões ficavam longo tempo, tempo excessivo, a examinar proposições cujo prazo de tramitação era assim ultrapassado. Com ironia, declarou que as comissões estavam de tal maneira sobrecarregadas de serviço que deixavam o plenário sem matéria para votar. Encareceu, então, urgentes providências no sentido de ser dado melhor andamento aos trabalhos da Casa, inclusive reduzindo o número de feriados, expediente infelizmente muito usado no serviço público. Terminou solicitando à Mesa que informasse qual o número de projetos em curso nas comissões e a quanto tempo estavam na dependência dêsses órgãos. A Mesa respondeu que não podia prestar essas informações imediatamente, mas dentro de poucos dias o faria.

FALA O SR. MOURA ANDRADE

O sr. Moura Andrade tinha enfim conseguido o seu objetivo. A Mesa deu-lhe a palavra e o senador paulista, conforme declarara, começou contrariando projeto do sr. Alencastro Guimarães que autoriza o govêrno a contrair empréstimo interno de 1 bilhão de dólares. Depois, entrou a descrever a crise de autoridade em que vivemos, conforme notícia à parte.

ESTARIA COMEÇANDO . . .

(Continuação da 1.ª página)

que a reação aparentemente crítica dos partidos comunistas europeus talvez tenha o objetivo de "forçar" Kruchev a continuar sua campanha contra Stalin. U. P.

DIVERGÊNCIA ENTRE OS CHEFES DO PARTIDO E O EXÉRCITO

MOSCOU, 28 — O autorizado periódico "Problemas da História" culpa hoje os comandos militares pelos revezes militares sofridos pelos russos durante a última guerra e destaca a importância da segunda frente aliada para a vitória final contra a Alemanha.

Esta é a primeira vez que se critica pùblicamente na Rússia os comandos militares pela maneira como conduziram as operacões durante a guerra, embora se diga que Kruchev, o secretário do Partido Comunista, atribuiu os revezes iniciais à direção "unipessoal" de Stalin.

Os observadores acreditam que a controvérsia sôbre os quais foram os culpados pelas derrotas iniciais parece refletir uma divergência de opiniões entre os chefes do Partido Comunista e os chefes militares. "Problemas da História", ao que parece, reflete a opinião do Partido.

As críticas de "Problemas da História" são feitas num comentário dedicado a um livro recentemente publicado com o título de "História Resumida da Grande Guerra Patriótica".

O comentário diz que o livro padece de "graves falhas" e explica que a perda de iniciativa estratégica pelo exército russo se deveu a "erros e à incorreta apreciação do inimigo, e a comandantes e chefes individuais que não sabiam como organizar a ação combativa das tropas e dirigi-las de maneira apropriada."

O comentário destaca que a Rússia foi parte de uma coligação antifascista com os Estados Unidos, a Grã-Bretanha e outros países, "que facilitaram nossa vitória e contribuiram para a derrota do fascismo, apesar dos planos e cálculos secretos dos imperialistas."

O comentário condena severamente o livro por dar pouca importância à contribuição aliada na Europa.

Numa significativa nota ao pé do artigo, a direção da revista se declara de acôrdo com o "Arauto Militar", órgão do Ministério da Defesa, em sua controvérsia com o órgão do Exército, "Estrêla Vermelha". O "Arauto" atribuiu as derrotas iniciais da Rússia à falta de preparo resultante da arbitrária negativa de Stalin em admitir o perigo de um ataque nazista. O "Estrêla Vermelha" disse que êste ponto de vista é "completamente falso" e "prejudicial" e que o Partido Comunista adotou as medidas de defesa adeqüadas. A direção de "Problemas da História" diz que a atitude do "Estrêla Vermelha" é contrária à verdade dos fatos. U. P.

FALECIMENTO DE MINISTRO RUSSO

MOSCOU, 28 — O nome de Stalin foi eliminado da maior fábrica da Capital russa.

Um decreto do Comitê Central do Partido e do Conselho de Ministros rebatiza a fábrica, dando-lhe o nome de Likhachev, ministro da Construção de Automóveis e Estradas, que faleceu domingo último.

Likhachev foi diretor da fábrica de 1926 a 1950.

Esta é a primeira vez que o nome de Stalin é retirado de uma instituição de importância na Rússia desde que êle foi violentamente atacado pelo secretário do Partido Comunista. U. P.

REVOLTA NO PC ALEMÃO

BERLIM, 28 — Os comunistas da Alemanha Oriental advertiram aos rebeldes do Partido de que se opõem a suas exigências de uma depuração na direção partidária.

O "Neues Deutschland", órgão oficial do Partido Comunista da Alemanha Oriental, coloca-se abertamente ao lado do chefe do Partido, o vice-premier Walter Ulbrich, do presidente da República, Wilhelm Pieck, e do premier Otto Grotewohl.

Ontem, os comunistas revelaram que os rebeldes exigem a deposição de Ulbricht e novas eleições para a Comissão Nacional do Partido. Os rebeldes denunciam Ulbricht por ter seguido cegamente o finado Stalin, e o acusam de cumplicidade com os crimes do stalinismo.

O editorial do "Neues Deutschland" não faz alusão direta à revolta, porém se vê claramente que o artigo foi por ela inspirado. U. P.

NA FINLANDIA

HELSINQUI, 28 — O Partido Comunista Finlandês, habitualmente lento em seus reajustamentos políticos, acaba de denunciar também Stalin.

O secretário-geral do Partido, Ville Pessi, acompanha seu ataque com uma auto-crítica dos "defeitos na direção do Partido Comunista da Finlândia."

Num artigo publicado na primeira página do órgão do partido, "Vapaa Sana", diz Pessi:

"Até nossa própria atividade foi dificultada pelos elogios excessivos a Stalin e pelo excesso de formalismo. Embora não tenha aparecido dentro de nosso Partido uma elevação semelhante de nossa personalidade sôbre as outras, devemos reconhecer que houve defeitos no que se refere à aplicação do princípio de direção coletiva e à execução prática da organização democrática." U. P.

No Mundo . . .

(Conclusão da última página)

seguindo viagem de regresso a São Paulo, onde deverá chegar por volta das 8,30 horas daquêle dia. Asp.

HOMENAGENS A ULISSES EM SÃO PAULO

SÃO PAULO, 28 — O deputado Ulisses Guimarães, presidente da Câmara Federal, deverá ser homenageado hoje com um jantar no Automóvel Clube, oferecido pelos deputados estaduais que nas suas atividades particulares exercem o cargo de procurador do Estado.

Também no dia 29, isto é, amanhã, o sr. Ulisses Guimarães será alvo de uma grande homenagem na cidade de Tupã. No dia 30 receberá igual homenagem em Baurú e no dia 1º de julho em Novo Horizonte. Asp.

ADEMAR IRIA AO CANADÁ

SÃO PAULO, 28 — Segundo pessoas ligadas ao sr. Ademar de Barros, o ex-governador bandeirante deverá deixar a capital argentina, onde se encontra atualmente, dentro dos próximos 30 dias, seguindo pelo Pacífico para o Canadá, devendo permanecer ali cêrca de dois meses. Asp.

EM JÔGO A DECISÃO DA CAMARA DE SÃO PAULO

SÃO PAULO, 28 — Ao que se pode observar não terminou ainda inteiramente a chamada "batalha do veto" na Câmara Municipal.

O vereador Paulo de Tarso pediu na sessão de hoje à tarde a anulação da sessão da madrugada de ontem, quando foi aprovado o veto do prefeito Toledo de Pizza ao projeto que dispunha sôbre a redução de 50 % dos preços das atuais tarifas da CMTC.

Alega o sr. Paulo de Tarso (PDC) que votaram dois vereadores que já tinham os seus mandatos cassados, conforme comunicação feita ontem à Mesa da Câmara pelo Supremo Tribunal Federal, que deu provimento a um recurso interposto pelos srs. Herminio Vicente e João Louzada, os quais ontem mesmo assumiram os seus mandatos em substituição aos srs. Alípio Henrique e Aureliano de Andrade, que vinham desempenhando o mandato de vereador e tomaram parte na votação do veto. Asp.

PREFEITO VAI, PREFEITO VEM

FORTALEZA, 28 — O município de Canindé tem novo prefeito municipal, porque o Superior Tribunal Eleitoral julgou procedente o recurso interposto pela UDN, através do deputado Barros Santos. Em face de ter o Tribunal Regional anulado a urna do distrito de Targino, município de Canindé, foram realizadas eleições suplementares e, enquanto corria o recurso interposto pela UDN, foi eleito o sr. Joaquim Magalhães, do PSD. Agora vem o TSE conhecer do recurso, sendo proclamado o sr. Raimundo Sampaio, da UDN. Asp.

Infiltração peronista . . .

(Continuação da 1.ª página)

modestos clubes esportivos populares e outras instituições. O cap. IV refere-se a tentativas de infiltração peronista nas fôrças armadas, tendo feito depoimento, ante a Comissão, a respeito, ministros e ex-ministros, altos chefes e inúmeros oficiais. A Comissão pôde apurar que existia um plano elaborado pelo ex-ministro da Guerra chileno e pelo ministro da Guerra argentino, destinado a criar uma compreensão tão grande que "as fôrças armadas chegaram a acreditar, embora teòricamente, que não existiam diferenças entre as côres nacionais dos dois países: a Comissão conclui que o peronismo fracassou em seus esforços de interferência nas fôrças armadas chilenas.

O cap. V analisa a infiltração no jornalismo, com três subtítulos — Jornalismo escrito, jornalismo radiofônico e "Agência Latina". Observa que o Subsecretariado de Difusão que dirigia o comodoro Pons Bedova tinha um fichário com a filiação da maior parte dos jornalistas chilenos e a acolhida dêles na Argentina dependia de serem êles pro ou contra Perón. Assinala que sòmente em abril de 1953, foram gastos 131.800 pesos argentinos para festejar os "jornalistas que admiravam o regime". Depois, o relatório faz uma ampla exposição sôbre a compra da emissora "El Mercurio" que não tem qualquer relação com o jornal do mesmo nome — provando a participação de Mauricio Arnoffo, Alicia Santaella, Marcela Fuentes, Raul Zenteno e outros. Finalmente, o último subtítulo é dedicado a uma completa e precisa documentação sôbre as atividades peronistas da "Agência Latina" que era dirigida, no Chile, por Luis Rodriguez.

O cap. VI refere-se à infiltração nos sindicatos, frisando a ação da "Atlas" (Agrupacion de Trabajadores Latino-Americanos Sindicales) financiada e dirigida pela CGT argentina, que deu fortes somas para as atividades sindicais no Chile. Existem vários recibos, principalmente do deputado Ruben Hurtado e dirigentes Nonmurvo Soto e Victor Labre Diaz. Algumas pessoas declararam que sòmente o deputado Ruben Hurtado recebeu 80.000 pesos argentinos para a campanha eleitoral.

O cap. VII analisa outras manifestações da infiltração peronista. Faz menção ao caso do cargueiro "Rio Trois" chegado a Valparaíso com grande quantidade de propaganda peronista destinada a Fernando Quinzio, que dirigia a fôlha diàriamente afixada nas ruas de Santiago e chamada "Diário Mural La Razón". Quinzio aparece, em todo o relatório, como um dos mais favorecidos pelo dinheiro peronista.

O último capítulo refere-se à situação de certas pessoas ligadas à infiltração do peronismo. A primeira parte está exclusivamente dedicada ao ex-senador Maria de la Cruz e ao deputado Galvarino Rivera, existindo farta documentação das atividades dos dois, tanto em cartas trocadas com Perón e dinheiro recebido como sôbre a maneira pela qual êsses fundos foram empregados, principalmente na compra de imóveis. Faz menção ainda aos recibos assinados pelo deputado Sérgio Ojeda — todos antes de ser eleito — para pagar os artigos publicados em revista de sua propriedade "La Escoba". Finalmente, refere-se ao caso do senador Guillermo Izquierdo Araya — atualmente presidente do Partido Agrário Trabalhista — do qual existe numerosa correspondência com Perón. Algumas cartas do senador são consideradas contrárias à dignidade nacional, pois que revela um senador da República pedindo dinheiro a um mandatário estrangeiro para realizar uma campanha em seu favor.

O relatório afirma que uma das cartas de Izquierdo viola a nacionalidade, porque não propõem e pede a Perón a união entre os dois países, não sòmente no terreno econômico, mas também no aspecto político.

O relatório conclui estar demonstrada a existência da infiltração peronista no Chile, a qual não pôde destruir a consciência democrática e não conseguiu se introduzir nas fôrças armadas, e provou também a concomitância de vários chilenos nessas atividades. F.P.

N. da R. — O relatório talvez não tenha se aprofundado em determinar a extensão da infiltração peronista no aspecto da união política Argentina-Chile. E' pena que não tenha estudado a fundo o "ABC" do movimento.

PEQUIM . . .

(Continuação da 1.ª página)

cedidas tôdas as facilidades pelas autoridades comunistas".

Em seguida, Chu en Lai convidou os dirigentes de Formosa a participarem da libertação pacífica da ilha.

Num vasto exame da situação internacinal durante o ano transcorrido, o primeiro-ministro chinês acentuou os pontos seguintes: fracasso da política de guerra fria diminuição da tensão internacional, melhor compreensão entre as nações graças aos contatos estabelecidos, possibilidade da coexistência pacífica e intensificação do movimento anticolonialista na Ásia na África e na América Latina.

Chu en Lai concedeu uma" menção especial" ao restabelecimento das relações amigáveis entre a Rússia e a Iugoslávia.

Passando, em seguida, às incidências da conferência de Bandoeng sôbre a "luta anticolonialista", felicitou o Sudão, Marrocos e a Tunísia pela sua independência, assim como o Egito, "pelo triunfo obtido por êsse país quanto à partida de tropas estrangeiras de seu território". "Consideramos — acrescentou — que foi também um ato de sabedoria do país que retirou as suas tropas".

Finalmente, depois de ter tratado da questão argelina, Chu en Lai, abordando a questão da política externa dos Estados Unidos denunciou a guerra fria orientada por certos meios americanos e sua "política de fôrça" que, na sua opinião, não deixará de comprometer a situação econômica dos Estados Unidos e a solidez das alianças de Washington".

"LIBERTAÇÃO PACIFICA" COM AJUDA DA ARTILHARIA

TAIPEH, (Ilha Formosa), 28. A ilha de Quemoy foi bombardeada hoje de manhã pela artilharia comunista durante mais de três horas, no mais violento duelo de artilharia travado neste mês entre os nacionalistas e os comunistas — anuncia um comunicado do Ministério da Defesa da China nacionalista. Segundo êsse comunicado, as baterias nacionalistas mataram ou feriram mais de 30 soldados comunistas e destruiram um depósito de petróleo na ilha de Amoy, bem como baterias do adversário. O comunicado não dá esclarecimento algum a respeito das perdas nacionalistas. F.P.

CHU E A QUESTÃO ARGELINA

HONG KONG, 28. Chu en Lai declarou notadamente em discurso proferido na Assembléia Nacional chinesa e divulgado pela Agência Nova China, abordando a questão da Argélia: "O povo argelino encontra-se agora na obrigação de prosseguir a sua resistência armada. O povo chinês só pode aprovar a luta do povo argelino, embora lamentando a situação tensa reinante na Argélia". Evocando a recente proposta do "premier" Nehru tendo em vista a solução do problema argelino, acentuou Chu en Lai: "Essa proposta está de acôrdo com o espírito da resolução da Conferência de Bandoeng a respeito da questão argilina". F.P.

Fotografia do momento . . .

(Conclusão da última página)

ordem e não há cultura; não há simpatia e não há amor.

Onde há crise de autoridade, há língua sôlta, há o conceito fácil, há o ódio contra a autoridade, há o menosprêzo à autoridade, há as honras presas por um fio, e há — o que é muito pior — a autoridade acovardada, blandiciosa, aflita, escondida nos desvãos, temerosa de ser vista para não ser criticada.

O SR. FERNANDES TAVORA — Sobretudo, sinuosa, para não dar as necessárias explicações ao público.

O SR. MOURA ANDRADE — A autoridade já não quer mais o conceito dos que a conhecem, dos que a prestigiam, dos que a defendem.

Abandona os companheiros como o cristão renegado açula as feras contra os irmãos na arena. Abandona a Fé para não ser gladiador.

E assim perde os adeptos e não ganha os que se lhe opõem. E, por fim, é condescendente, é morna, é abraçosa, é ofertante, é a mais dadivosa e a mais indecisa.

Não tem o que dar. Não pode dar. Não tem como dar. Seus cofres estão vazios, não tem como enchê-los. Não sabe como enchê-los. Mas a autoridade é dadivosa e dá, quando devia tomar. Dá milhões para o consumo. Nega milhares para a produção.

O funcionalismo que percebia 10 bilhões, recebe sôbre os dez, sete bilhões. E o presidente espera os aplausos. Mas o funcionário não lhe dá os aplausos. Ao contrário, ocupa as mãos no recebimento. E censura o Govêrno. Porque êle, funcionário, tem consciência de que o Govêrno não podia dar. Porque êle, funcionário, sabe que a vida se tornará mais cara porque o Govêrno deu. Porque êle, funcionário, sabe que o Govêrno não vai parar de dar e que ainda oferecerá mais e mais e emitirá mais e mais para as despesas e menos e menos para a produção.

O Govêrno sem autoridade é aquêle que se apavora ante um financiamento de milhões para os produtores, e enérgico, e poderoso, nega à produção.

Mas é o mesmo Govêrno que não tem o menor temor de uma emissão para despesas, e fraco, capitula ante a demagogia que esvai, corrói e destrói o Brasil.

O atual presidente da República, quando não tinha o poder, quando era apenas candidato, quando tinha só a tribuna das praças públicas, tinha autoridade. Perdeu-a ao chegar ao poder.

O SR. FERNANDES TÁVORA — E a perfeita verdade.

O SR. MOURA ANDRADE — De um lado, uma parte da população enchendo os bondes e os estribos dos cargos públicos, como pingentes da administração do país. E filas, e filas, que esperam que o bonde do Estado passe e os apanhe.

De outro, homens que não sabem que se conta o tempo da vida humana pelos anos que passam: que não sabem que são precisos 50 anos para que se acumulem bens; que por isso contam o tempo por segundos e querem acumular fortunas em minutos.

E, de outro lado, ainda, uma grande massa abandonada, de homens famintos, descalços, doentes, ignorantes, sem rumo, sem futuro, sem passado, sem esperanças e sem saudades, esquecidos, largados, porque a Nação não tem reservas para êles, não tem recursos para protegê-los, não sobraram migalhas na orgia dos banquetes administrativos.

Ninguém economiza um centavo, mas todos querem ter um milhão.

Este país não pode subscrever empréstimos em dólares. Nos dias atuais não pode mesmo fazê-lo em cruzeiros. Não tem a quem pedir emprestado. O que êle precisa é parar de emprestar. E' cessar de dar.

A hora não permite concessões. Ou ajudamos o Govêrno a assumir a sua autoridade; ou pedimos ao Govêrno que seja econômico, intransigente e enérgico...

O SR. MEM DE SÁ — Muito bem.

O SR. MOURA ANDRADE — ...ou lhe dizemos que deve sanear as finanças através das restrições e da economia sem pena; que deve subvencionar a produção ao invés de subvencionar o consumo; que deve modificar a lei cambial para que cada dólar seja uma semente nos campos e na indústria e não uma caixa de whisky nas alfândegas do país; que deve pagar o trabalho e não a preguiça; que deve premiar o esfôrço e não a aventura; e que deve, dizer não e não! Sem distinguir pessoas.

NÃO, NÃO E NÃO

— Não, ao Senador; — não, ao Deputado; — não ao Ministro do Supremo Tribunal Federal; — não, ao General; — não, ao Brigadeiro; — não, ao Almirante; — não, ao Jornalista; — não, ao Estudante; — não, ao Funcionário; — não, ao interêsse individual. Não, não e não!

Êle só tem um dever, e nós só temos um dever: é dizer sim à Pátria. E' salvá-la para os nossos filhos já que é tarde demais para salvá-la para nós mesmos.

O nosso trabalho de hoje não nos pertence. O presente está perdido para nós. Não nos percamos no presente.

ENCONTRO COM AS GERAÇÕES FUTURAS

Marquemos um encontro com as gerações futuras. Com dignidade, com honra, com patriotismo, para que não nos envergonhemos, para que não nos tomem contas, para que não nos perguntem o que fizemos ao Brasil.

Não se iludam os que supõem que podem mudar o Govêrno. A hora é trágica demais para pensar-se em trocar homens, em nome das frustrações eleitorais ou dos despeitos políticos.

Ninguém se engane. Não haverá golpe de Estado, possível para nomeação de presidentes. Se continuarmos cegos, o que cairá será o regime e não o Govêrno. Sôbre os seus escombros não será uma Democracia que haverá de erguer-se. Nem um Govêrno colegiado virá. Nem o Parlamento Governará. Nem haverá Partidos. Nem haverá Liberdade de Imprensa. Nem haverá as outras liberdades.

Porque quem não soube usar a sua liberdade e a transformou em instrumento de destruição dos valores morais e cívicos do seu país, e se excedeu no uso das liberdades, e usou licenciosamente a liberdade, e maculou a liberdade, quem assim agiu, mais não fêz do que destruí-la, do que vendê-la, do que traí-la, do que negá-la, do que não merecê-la. E sem liberdade viverá depois sem mesmo poder reclamá-la, porque dela não foi digno.

Mas, o pior de tudo: sem poder reclamá-la para seu filho, que dela não foi indigno e que queria possuí-la, e queria honrá-la, e queria defendê-la.

Sr. presidente, conclamo o Congresso, conclamo as Fôrças Armadas do país, conclamo o Povo, conclamo o Govêrno para uma grande cruzada. Temos um encontro marcado com as gerações de amanhã".

Na Câmara dos Deputados

(Conclusão da última página)

teiramente indefensável a sua posição no caso atual. E citou fraudes na importação de automóveis, ocorridas em 1952 e 1953, pedindo que o orador colaborasse com êle, na apuração dos fatos e dos seus autores.

Continuando, o sr. Vieira de Melo salientou que podia ser que a intriga articulada contra o titular da Fazenda colhesse frutos, mas podia ser também, que, como tinha ocorrido tantas vêzes, a nação puhisse os caluniadores.

Intervem, de novo, o sr. Aliomar Baleeiro declarando que sempre tinha acusado ministros da Fazenda de erros e apontado fatos concretos. Nunca arguira um fato, de que não apresentasse provas.

Prosseguiu o líder da maioria contestando as dimensões do apartamento do sr. José Maria Alkmim, para provar que eram muito mais modestas do que as informadas pelo sr. Aliomar Baleeiro. Em seguida, convidou o sr. Baleeiro a dirigir-se com êle ao apartamento do ministro da Fazenda, a fim de beber uma laranjada na varanda que o representante udenista havia declarado existir na residência do sr. Alkmim e que o orador, por mais que procurasse, não encontrara. O sr. Aliomar Baleeiro, em aparte, declarou possuir uma planta-tipo dos apartamentos do edifício e a área devia ser a mesma para todos. Não tem a área indicada — afirmou o sr. Vieira de Melo.

Vamos dar um trecho ilustrativo do discurso, quando dizia o sr. Vieira de Melo:

"Pretendia dizer apenas que, ao lançar o convite ao nobre deputado Aliomar Baleeiro para tomar, não uísque, mas uma laranjada ou uma limonada, no terraço de 20 metros quadrados do apartamento do sr. José Maria Alkmim — lá fui, a êsse apartamento para ver e medir tal "terrace" — foi para que s. exa. visse comigo que não há "terrace" algum, nem varanda alguma. E' um apartamento amplo realmente, mas muito longe, bem longe de significar aquilo que s. exa. disse. E', com pesar que desço a essas pequenas coisas aludidas aqui: um apartamento com larga varanda para o mar, terraço de 20 metros quadrados ou coisa semelhante, parecendo até habitação de rajá. Mas, infelizmente para o ministro Alkmim, não é nada disso, nem coisa parecida.

Foi por isto que me ocorreu a idéia de convidar o nobre deputado Aliomar Baleeiro para, comigo, tomar uma limonada ou um chá no terraço de 20 metros quadrados do apartamento do sr. ministro da Fazenda.

O sr. Aliomar Baleeiro — V. exa. só me convida porque diz que o gato comeu êsse apartamento. Mas repare o nobre colega. Eu tenho — não posso exibir neste momento porque não está na Câmara — uma planta do apartamento-tipo do edifício da Rua Bolivar n.º 14, propriedade dos srs. Galdeano e Guerreiro. Todo o prédio tem a mesma linha arquitetônica, de sorte que nenhum apartamento pode ter área menor do que os demais. Se na planta-tipo, que foi requerida como sendo do apartamento 601, residência do sr. ministro da Fazenda, não há essa varanda, é porque, simplesmente, o proprietário da casa demoliu a parede divisória entre as salas e a varanda, ampliando as salas. Assim, a área do apartamento do sr. ministro é a mesma. Apenas, por conveniência de quem ordenou a medida sacrificaram a varanda e acresceram duas grandes salas. Mas, quem olha por fora o edifício, vê logo que não pode haver um apartamento menor, de outro tipo, num edifício em que há um apartamento por andar. Isso não defende, de modo algum, o sr. ministro. Mas poderemos chegar a um acôrdo, quanto aos pontos defensáveis e indefensáveis do ministro.

O sr. Vieira de Melo — Podemos, de início, estabelecer o seguinte: em primeiro lugar, nem o apartamento tem aquelas dependências que v. exa., com tanta ênfase, descreveu à Casa, nem tem, tão pouco, a área descrita por v. exa.

O sr. Aliomar Baleeiro — Nobre colega...

..O sr. Vieira de Melo — V. exa. trouxe para cá uma área de 400 metros quadrados. Creia que é com profundo pesar...

O sr. Aliomar Baleeiro — Não fique tão triste.

O sr. Vieira de Melo — ... quase com invencível constrangimento, que venho discutir um fato desta natureza. E só o faço, porque quero dêle extrair conseqüências melhores com as quais v. exa. vai também concordar.

Mas o apartamento não tem a área nem as dependências e instalações magníficas a que v. exa. aludiu.

O sr. Aliomar Baleeiro — Permita v. exa. Não sei se v. exa. foi juiz ou promotor.

O sr. Vieira de Melo — Fui promotor e juiz.

O sr. Aliomar Baleeiro — De minimis non curat praetor, mas o que afirmo é que o apartamento do sr. ministro tem a mesma área dos demais do edifício. Mas se v. exa., esquecendo-se que se trata de um edifício de um apartamento por andar, eliminar as áreas comuns que no caso são as dependências e corredores de circulação, acaba o edifício ficando reduzido a 50 ou 100 metros. Mas, para efeito de mercado, de venda, êle é um apartamento de cêrca de 300 ou 400 metros. A área do andar é esta.

O sr. Vieira de Melo — Sempre me habituei a aludir à área construída...

O sr. Aliomar Baleeiro — Acho isso secundário.

O sr. Vieira de Melo — Essa questão de área construída em apartamento é problema...

O sr. Aliomar Baleeiro — E' problema que só interessa ao engenheiro construtor.

O sr. Vieira de Melo — Exatamente. O que interessa no apartamento é a área habitável. Quando v. exa. diz "400 metros quadrados", não distingue a área habitável da construída, está exagerando a avaliação do apartamento e trazendo elemento de êrro para o julgamento.

O sr. Aliomar Baleeiro — Então eu me retrato. O apartamento do honrado ministro da Fazenda tem apenas a área medida por dentro, excluídas as paredes, áreas de circulação etc., etc. Se isso agrada a v. exa., direi.

O sr. Vieira de Melo — Não me agrada nada disto. E vou repetir pela terceira vez que é com grande pesar que discuto o assunto. Porque v. exa. e aquêles que acusam o nobre ministro, o honrado ministro — faço questão de sublinhar as palavras empregadas por v. exa. — de ter alugado por "X" um apartamento que valia 2 "XX". O X de que se esquecem é que estão dando a êste homem o maior atestado de honorabilidade que podiam dar a um homem com perto de 30 anos de vida pública, homem que atravessou todos êsses cargos que já citei, e que a Casa conhece, e depois de tudo isso não tem um apartamento para morar. Eu, que sou um mísero deputado, que não ocupei nenhuma dessas funções, comprei — é verdade que sabe Deus com que sacrifícios, mas comprei — um apartamento, e não é dos piores, não está muito distante de ser um apartamento como o do sr. José Alkmim, mas que, comprado há cinco anos, tem hoje talvez triplicado o valor do tempo de sua aquisição, sem falar num resto que ainda devo.

Assim, vv. exas. esquecem que, com isto, estão dando um atestado de pobreza a êste homem que, quando estava na Secretaria de Estado, no Banco do Brasil e em outras funções que exerceu, onde bilhões e bilhões passavam pelas suas mãos não as azinhavrou — para usar um têrmo muito do agrado de v. exa. nem manchou com os dinheiros públicos — e não seria a esta altura de sua vida pública, que s. exa. viria comprometer a sua ilibada reputação por uma diferença, uma mísera de 2, 3 ou 5.000,00 no aluguel de um apartamento.

Senhores, não consigo entender onde está, realmente, a lógica e a grandeza desta increpação. Por isso mesmo, preferiria, meu nobre e prezado colega deputado Aliomar Baleeiro, passar um pouco ao largo, porque me causa repugnância e pesar estar aqui a discutir o patrimônio moral, a honorabilidade, a insuspeição de um homem público na base de um apartamento que êle teria alugado por preço um pouquinho menor do que aquêle que deveria pagar. Depois de êsse homem ter passado pelos mais altos postos administrativos, onde poderia, como tantos outros fizeram usufruir proventos para morar hoje num apartamento três vêzes maior e dez vêzes mais confortável."

PROMULGAÇÃO DA AUTONOMIA CARIOCA

O presidente da Mesa, sr. Ulisses Guimarães, comunicou ao plenário que no dia três de julho, às quinze horas, o Congresso Nacional realizaria no Palácio Tiradentes uma sessão solene, a fim de promulgar a emenda constitucional que dispõe sôbre a autonomia do Distrito Federal.

CENTENÁRIO DO MARECHAL FLORIANO

O expediente foi consagrado à comemoração do centenário de nascimento do marechal Floriano Peixoto, um dos pro-homens da República, discorrendo sôbre a sua personalidade os srs. Carlos Albuquerque e Flores da Cunha.

BANCOS MUNICIPAIS

Já o sr. Gabriel Passos apresentou projeto de lei dispondo sôbre a criação e funcionamento de bancos municipais, aplicação de depósitos e remessas de lucros para o exterior. Determina que o capital mínimo dêsses bancos será de cinco milhões de cruzeiros, só podendo operar no edifício sede, instalando escritório em município limítrofe onde não haja outro banco, mediante licença expressa da SUMOC.

PLANO DE ECONOMIA

Por sua vez, o sr. Abguar Bastos, a propósito do plano de economia do govêrno, com relação ao orçamento vigente, encaminhou ao ministro da Agricultura um requerimento de informações indagando quais as dotações constantes da Lei de Meios, órgão por órgão, repartição uma a uma — incluídos nesse plano, se fôra formulado dentro de um critério geral, abrangendo tôdas as dotações, num corte percentual uniforme, ou obedeceria a critérios múltiplos e variáveis, à conta da situação peculiar de cada um dêsses órgãos.

NOMEAÇÕES NO SAPS

O sr. Frota Aguiar requereu informações ao ministro do Trabalho, sôbre nomeações interinas e para delegados, feitas no SAPS, durante o mês em curso, indagando a quanto montam as despesas decorrentes dêsses atos.

ABASTECIMENTO DE AGUA

O sr. Oliveira Franco encaminhou à Mesa projeto de lei dispondo sôbre a forma do serviço de abastecimento de água potável nas cidades e municípios, através do Serviço Especial de Saúde Pública, que estudaria a planificação dessas melhorias. Estabelece a proposição que as Assembléias Legislativas sancionarão leis que declarem em caráter geral a incorporação do Estado, comprometendo-se cada municipalidade interessada em expressar sua vontade na submissão ao regime, com um consequente decreto do executivo estadual e, posteriormente, o govêrno federal, dispondo definitivamente sôbre tais acordos.

NÃO HAVERA SESSÃO

Na ordem do dia, o plenário aprovou requerimento do sr. Pereira da Silva determinando a não realização de sessão, hoje, na Câmara.

O JUIZ RELAXOU A PRISÃO DO PROPRIETÁRIO DA "AGÊNCIA HUGO"

Conforme noticiamos ontem, as autoridades do 8º Distrito Policial, no dia 26 último prenderam e autuaram em flagrante delito, por crime de suborno, o proprietário da "Agência Hugo de Automóveis", Paulo Hugo Coelho, que também é sócio da firma Pereira Junior e Cia.

A queixa fôra apresenada pelo diretor do Centro Psiquiátrico Nacional, sob a alegação de que Hugo tentara subornar o fiscal João dos Santos Fonseca para registros fictícios na entrega de mercadorias.

Ontem mesmo o juiz Valporé Caiado de Castro, da 11a. Vara Criminal, relaxou a prisão do acusado, por entender ter sido o flagrante forjado e não haver justa causa para tal medida.

Reforma . . .

(Conclusão da última página)

neração ou salário de emprêgo ou função pública, ou proventos da inatividade;

c) — participar de concorrência pública ou administrativa da União, dos Estados, dos Territórios, do Distrito Federal ou dos Municípios, ou das respectivas autarquias;

d) — obter empréstimos nas autarquias, sociedades de economia mista, caixas econômicas federais ou estaduais, nos institutos e caixas de previdência social, bem como em qualquer estabelecimento de crédito mantido pelo govêrno, ou de cuja administração êste participe;

e) — obter passaporte ou carteira de identidade;

f) — praticar qualquer ato para o qual se exija quitação do serviço militar ou do impôsto de renda.

Os que, estando legalmente obrigados a promover a sua inscrição, não o fizerem até o dia 30 de junho de 1957, ficam sujeitos à pena prevista no art. 175, 1, do Código Eleitoral, ressalvados os prazos de tolerância considerados neste dispositivo.

O ACÔRDO

Para chegar a êsse substitutivo, foi necessário fundir o projeto original do sr. Prado Kelly, o substitutivo do sr. Adauto Cardoso, o projeto do sr. Martins Rodrigues e as sugestões apresentadas pelo T.S.E.. Convém dizer-se que devem entrar nesse rol os estudos feitos pela comissão de juristas do PSD, com as achegas do sr. Clodomir Millet.

Há pontos entretanto que não satisfazem. Houve na verdade um acôrdo para chegar a êsse substitutivo mas prevê-se que em plenário surjam numerosas emendas que levem a comissão a reformar seu ponto de vista principalmente no que tange às primeiras disposições sôbre a posse do título velho e a retirada do novo.

INQUÉRITO

O sr. Mario Martins, já sem a tipóia que vinha usando desde que participou dos acontecimentos da UNE, depôs ontem perante a comissão parlamentar de inquérito que investiga os acontecimentos verificados à porta daquela associação estudantil. Pela interdição da UNE, o sr. Mario Martins responsabiliza o general Odilo Denys. Não sabe todavia caracterizar essa responsabilidade, afirmando sòmente que ouvira dizer que o general mandara interditar o prédio. Seus informantes foram os rapazes da UNE e alguns deputados.

Pelos espancamentos, responsabiliza diretamente o coronel Ururahy.

ESTABILIDADE DOS SARGENTOS

A Comissão de Segurança aprovou ontem parecer do sr. Negrão de Lima, favorável ao projeto que concede estabilidade aos sargentos das Fôrças Armadas, desde contém ou venham a contar com mais de dez anos de serviço. A proposição é da autoria do sr. Muniz Falcão.

O DINHEIRO No. 1. DO MUNDO
(4.ª de uma série)

AS DESPESAS DE VIAGEM AUMENTAM...

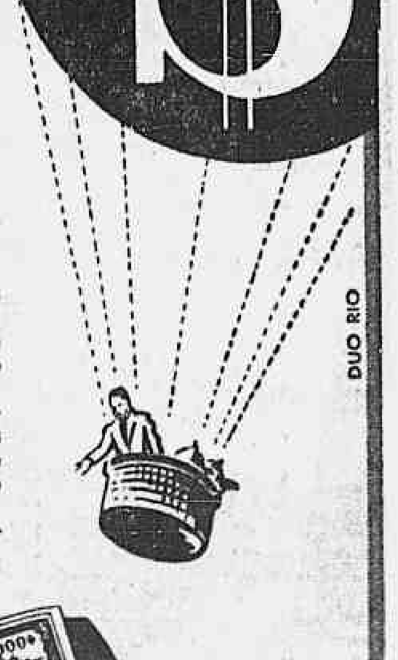

O viajante precavido protege seu dinheiro contra a desvalorização, perda ou roubo, levando consigo o DINHEIRO N.º 1 DO MUNDO, os Cheques de Viagem da American Express. Assim, tem a garantia de rápida compensação em todos os casos. Além do mais, valem moeda sonante, podendo ser gastos em toda parte. São os cheques mais conhecidos e de mais vasta aceitação no mundo inteiro.
À venda em nossos escritorios e nos principais bancos.

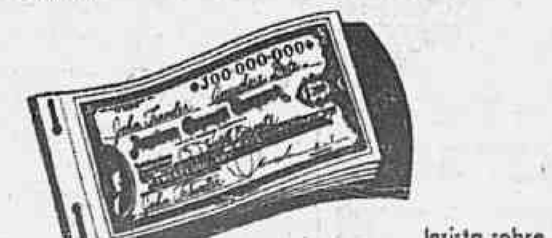

Insista sobre
CHEQUES DE VIAGEM
da
AMERICAN EXPRESS S. A.
Rio de Janeiro — Rua México, 74-B
São Paulo — Rua 7 de Abril, 360

ENSINO

VIII CONGRESSO DA C. N. E. G.

Sua realização em Niterói, de 8 a 12 de julho — Participarão dos debates destacadas figuras do magistério — O temário — Apoio do governador Miguel Couto ao conclave

A Campanha Nacional de Educandários Gratuitos vai realizar o seu VIII Congresso de 8 a 12 de julho próximo, em Niterói. O programa inclue palestras e conferências dos professôres Gildásio Amado, diretor do Ensino Secundário; Francisco Montojo, diretor do Ensino Industrial; Lafayette Belfort Garcia, diretor do Ensino Comercial; Rubens Falcão secretário de Educação e Cultura do Estado de Goiás, Sólon Borges dos Reis, diretor-geral do Departamento de Educação do Estado de São Paulo, cônego Teófanes Augusto de Araújo Barros, diretor da Faculdade de Filosofia de Maceió, dom Carlos Coelho, bispo de Niterói, prof. Eli Menegalle, diretor do Departamento Nacional de Educação, Eloywaldo Chagas de Oliveira, presidente do I.A.P.C., Mello e Souza, do Colégio Pedro II. Também participarão dos trabalhos, os deputados Aurélio Viana, secretário da Câmara dos Deputados, e José Raimundo Soares da Silva, presidente do IAPI, prof. José Lima de Azevedo, diretor do Ginásio Sílvio Romero, de Aracaju, dr. Eduardo Rios Neto, presidente da CNEG em Minas Gerais.

Para o conclave foram organizadas as seguintes comissões:

Comissão Diretora: Presidente de Honra — governador Miguel Couto Filho; presidente — sr. Henrique de La Rocque Almeida; 1.º vice-presidente — dr. Miguel Couto Neto; 2.º vice-presidente: dr. Tobias Tostes Machado; 3.º vice-presidente: dr. Gerardo Ribeiro Leitão; 4.º vice-presidente: sr. Alvaro Caetano de Oliveira.

Comissão de Teses — Cônego Teófanes Augusto de Araújo Barros; profs. José Lima de Azevedo, Raimundo A. Rodrigues de Albuquerque, Carlos Esteves de Almeida.

Comissão de Estatutos — Drs. Christiano Dias Lopes, Colombo Etienne Arreguy, Felipe Tiago Gomes, Eduardo Rios Neto.

Comissão de Propaganda — profs. Nonato Silva, Maria de Lourdes Freitas Pacheco; Clotildes Mello Barbirato e sr. José Maria Cruz

Comissão de Finanças — srs. Jayme Souto, Elysio Castro, drs. Argemiro Macedo Soares, Nelson Santos Pena.

Comissão Artística — Prof. Marinela Pires de Melo, major Mário Barreto França, pe. Hugo M. Rêgo, prof. Edith Sales Lima.

Comissão Fiscal — dr. Claudior Ramos, dra. Flori Abrão Gebrim, prof. Eloyr Blanck, sr. Plutarco Salgado.

Comissão de Hospedagem — Profa. Dalila Nicolau, sr. Dematos Chagas, sr. Rubens Antônio Moura, profa. Ondina Pena Silva.

FILOSOFIA, CIENCIAS E LETRAS DA U. D. F.

Curso pré-vestibular

As aulas do curso pré vestibular terão início no dia 15 de agôsto. As aulas serão das 19 às 22 horas. Inscrições e matrículas a partir do dia 15 de julho.

Instituto de física - O Instituto de Física, fará realizar no mês de julho um cruso sôbre prol lemas e outro sôbre prática de física. O início dos cursos esta marcado para o dia 2 de julho, sendo as ainscrições gratuitas. Mariores informações no Instituto.

Pedagogia 1a. série - Já estão á venda as últimas apostilas de Psicologia Educacional, referentes ás unidades 999,IVe V.

Didática - Já se encontram á venda no DA as apostilas de Biologia Educacional e Administração Escolar.

Cursos de Extensão Universitária - Encontram-se abertas as inscrições para os cursos de extensão universitária, programados pela Congregação, e que serão realizados no mês de julho vindouro. Informações no DA ou na Secretaria da Faculdade.

Exposição de gravuras infantis na Escolinha de Arte

Vários trabalhos já foram mostrados na Europa — Incentivo à vocação artística nas crianças

Cêrca de cem trabalhos de gravuras em madeira, em sua maioria realizadas por crianças, estão sendo mostrados ao público na sala do Diretório Acadêmico da Escola Nacional de Belas Artes, à Rua Araujo Pôrto Alegre.

A mostra é testemunho da operosidade e da vocação artística dos alunos da Escolinha de Arte do Brasil, que procuram exteriorizar suas impressões na arte de gravar, em valiosa contribuição à xilogravura no Brasil.

ESFORÇO COMPREENDIDO E LOUVADO

O esfôrço da Escolinha de Arte do Brasil, tendente a desenvolver, nas crianças, o gôsto pelas artes, tem sido bem compreendido e, principalmente, louvado. Inúmeros trabalhos, agora expostos à população carioca, já foram exibidos na Europa, tendo merecido louvores da crítica especializada, que teve palavras de encorajamento e de aplausos à vocação artística das crianças brasileiras.

O DESENVOLVIMENTO ARTISTICO DA CRIANÇA

A presente exposição está organizada de modo didático, permitindo acompanhar o desenvolvimento artístico da criança desde as primeiras etapas da compreensão da gravura.

OS ORGANIZADORES

A Exposição de Gravuras em Madeira teve sua organização confiada aos artistas Osvaldo Goeldi e Vera Tormenta, professôres dos cursos de gravura da Escolinha. O público poderá visitar, diàriamente, a exposição, no horário de 9 às 17 horas e, aos sábados, de 9 às 12 horas.

NOTICIARIO

Em Pôrto Alegre o III Congresso Nacional dos Estudantes de Odontologia

A União Nacional dos Estudantes de Odontologia fará realizar, em Pôrto Alegre, de 9 a 14 de julho próximo, na sede do Centro Acadêmico de Odontologia de Pôrto Alegre, o III Congresso Nacional de Estudantes de Odontologia. Entre os itens do temário destaca-se a reforma do ensino odontológico com aumento do currículo e autonomia para as Escolas anexas às faculdades de Odontologia.

ENGENHARIA

Provas parciais

Segundas Chamadas - Por Motivo de Doença - Concedidas somente vista de justificativa feita pelo médico da Universidade do Brasil, cuja visita deverá ser requisitada á Sção do Currículo Escolar, pelo telefone .. .. 43-2251, no horário de 9 ás 11,30 horas, para as provas efetuadas de manhã e de 12 ás 14,30 horas, para as provas realizadas á tarde. Não é necessário a apresentação do requerimento.

Por Outros Motivos — Serão submetidos ao Conselho Departamental que, só por unanimidade, poderá resolver favoravelmente. Os interessados deverão apresentar os requerimentos dentro de 48 horas, comprovando devidamente as alegações.

Docência Livre — De acôrdo com a legislação vigente, estarão abertas na Secretaria da Escola Nacional de Engenharia, no período de 15 a 30 de julho, do corrente ano de 1956, as inscrições para concurso á docencia livre da todas as cátedras. Os candidatos, além das exigências constantes da taxa de inscrição no valor de Cr$ 1.500,00 (hum mil e quinhentos cruzeiros). Na secretaria da Escola, durante as horas normais de expediente, serão prestad.s as demais informações que se fizerem necessárias.

2º Ciclo — Curso de Engenheiros Eletricistas - As provas parciais de "Projeto de máquinas e aparelhos elétricos" e "Projeto de centrais geradoras e linhas de transmissão", serão realizadas no dia 30 de junho, sábado, ás 8 horas, na sala 303 do Predio do Largo de São Francisco.

Chamados a Seção do Curriculo Escolar — José Leal, José Augusto Sathler Neto, Melchior Tavares de Alcantara, Paulo Augusto Pereira, Sergio Agenor Bebiano Barbosa.

Conferência — Dias 3, de julho, ás 20 horas, sob os auspícios do Gabinete de Física, será realizada na Escola Nacional de Engenharia, pelo Professor Donaed Kollman, da firma que está instalando o reator brasileiro em São Paulo, uma conferência sob o tema "Aspectos Econômicos da Engenharia Nuclear", para essa conferência estão convidados os corpos docente, discente administrativo e demais pessoas interessadas.

Aviso aos Alunos do 2º Ciclo — De acôrdo com o despacho de 13-6-56, do Senhor Diretor, exarado no memorial protocolado sob o número 2.[illegible]41/56, aplica-se o regimen de aproveitamento estabelecido no Regimento de 1951 ás cadeiras de Pontes e Portos.

Aviso aos Alunos do 5º e do 2º Ciclo — A prova parcial de Estabilidade para os dependentes foi transferida para o mês de agôsto.

Provas parciais marcadas para esta semana: — 1º ano - Geometria Analitica, dia 29, ás 8 horas; 2- ano - Química Tecnológica, dia 29, ás 14 horas: 3º ano - Química Analítica, dia 29, ás 9 horas; Resistência, dia 30, ás 14 horas, LSF-S/212,214,216;Química Orgânica, dia 30, ás 9 horas, LSF-S/Q.G. O.;

4º ano — Química Tecnológica (Dep Reg. 1931 dia 29, ás 14 horas, Higiene e Saneamento, dia 30, ás 8 horas, LSF.; Estabilidade 4º ano C. Mecânicos, dia 30, ás 8 horas LC S/4; Aplic. Ind. da Eletricidade, dia 30, ás 8 horas. LSFS/303; Resistência (Dep. Reg. 1931), dia 30, ás 14 horas. LSF-S/212;

5º Ano Aplic. Ind. da Eletricidade, dia 30, ás 8 horas. LSF-S/303; Construção Civil, dia 30, ás 14 horas. LC S/4.

Estruturas Obras d'Arte, dia 30, ás 8 horas. LCS/4; Estruturas, dia 30, ás 8 horas. LSF S/300; Estruturas Obras Hidráulicas, dia 30, ás 8 horasLC-S/202; Elasticidade, dia 30, ás 14 horas. LSF-S/202

Ol servação — As provas marcadas para o dia 30 serão realizadas nos locais acima indicados, ficando, assim, alterada a localização anterior

Sabatina Marcada — Higiene e Saneamento 4º ano, dia 29, ás 11 horas Turma A.

Aviso ao 3º Ano Civil e Mecânico - Resistência dos Materiais - A 1a. prova parcial foi transferida para as 14 horas do mesmo dia 30, sábado.

2º Ciclo - Curso de Estruturas -A 1a. prova parcial de Elasticidade foi transferida para as 14 horas do mesmo dia 30, sábado, e será realizada na sala 202 do prédio do Largo de São Francisco.

2 Ciclo — Curso de Construção Civil A 1a. prova parcial de Estruturas a realizar-se dia 30, sábado, as 8 horas, será realizada na sala 300 do edifício do Largo de São Francisco e não no local anteriormente designado.

Aviso ao 4º Ano — A prova parcial de Higiene e Saneamento será realizada nas salas 202,212,214,e 216 e não no local anteriormente designado.

ESCOLA DE SERVIÇO SOCIAL DA U. C.

D. A. Leonel Franca

Provas — Por solicitação do D.A. foi modificado o horário das provas, a cadeira de Economia que deveria ser realizada dia 19, realizar-se-á dia 30, sábado.

Flâmulas — Recebemos flâmulas, que se encontram a venda com os colegas tesoureiros ao preço de Cr$ 30,00.

Tesoureiro — Encarecemos a todos os colegas, o dever de pagar suas anuidades ao D. A. os tesoureiros estão ás ordens.

São Paulo — O Departº. Cultural programou uma excursão cultural cultural á Capital paulistana, inscrições com os colegas Wilson e Tânia V. Antunes.

Centro de Estudos — Acargo do Departamento Cultural será fundado por êsses dias, o Centro de Estudos do D. A. nele serão debatidos pelos colegas e mestres, os grandes problemas sociais, que tanto afligem a comunidade brasileira.

Ferias — O D. A. L. F. augura boas férias aos colegas e mestres e boa viagem aos que vão visitar os seus familiares distantes a todos muitas felicidades.

Sociais — O D. A. L. F., na passagem do natalício do nosso querido Reitor, deseja-lhe felicidades e muitos anos de vida, para que possa concluir a nossa Universi[illegible]de Católica.

MEDICINA

Provas Parciais

1.º ano - Histologia e Embriologia Geral - Pratico-Oral-Serviço da Cadeira - dia 29, ás 14 horas, alunos da turma "C"; ás 15 horas, alunos da turma "D"; dia 30, ás 9 horas, alunos da turma "E"; ás 10 horas, alunos da turma "F".

2.º ano -- Anatomia Topográfica - 1.ª Prova Parcial - Exame Pratico-Oral - Serv Cadeira - dia 29, ás 13 horas, ns. 121 a 240; - dia 30, ás 13 horas, ns. 241 ao fim.

4.º ano - Parasitologia - Escrito no Laboratório da adeira - dia 29, ás 14 horas, ns. 181 a 140; ás 15 horas, ns. 241 ao fim.

5.º ano - Clinica e Doenças Tropicais - dia 30, ás 14 horas, alunos de ns. 87 a 127; ás 15 horas, ns. 128 a 150. - Curso Equiparado Todos os alunos - dia 30, ás 9 horas.

6.º ano - Psiquiatria - Exame dia 30, ás 8 horas, para os alunos de ns. 157, 165, 162, 170, 178, 179, 183, 184,1 186, 187, 188, 189, 194, 196, 213, 214, 215, 216, 218, 220,221, 222, 223.

Neurologia - Curso Oficial, dia 30, ás 8 horas para todos os alunos, Curso Equiparado - dia 3 ás 8 horas, alunos até o n. 170, e dia 5, o restante.
ras, prova oral, para os alunos dos ras, prova oral, paro os alunos dos cursos dos Doutores Annibal da Rocha Nogueira e Orlando Lacerda Rocha.

Otorrino - dia 2, ás 10 horas.

Docência Livre - Durante o mês de junho estão abertas na Secretaria da Faculdade, as inscrições para as provas de habilitação á Docência- Livre de tôdas as cadeiras da Faculdade, de acôrdo com o edital publicado no Diário Oficial de 24 de maio último.

3.º ano - Semiologia - Prova escrita - no Anf. de Anato.

Anulação de matricula do sr Geraldo Monteiro de Castro - O Centro Acadêmico "Carlos Chagas, através do seu Presidente, recorreu ao ato do douto Conselho desta Faculdade, que concedeu matrícula ao sr. Geraldo Monteiro de Castro no 5.º ano. O Conselho Departamental resolveu por unanimidade, com declaração de votos dos Professores Sanson e Lutz, anular a matrícula e encaminhar à Junta Especial de Revalidação um ofício mostrando a impossibilidade real que existe em nossa Faculdade de matrícula do sr. Monteiro de Castro, pela falta de vaga.

5.º ano - Curso equiparado do Prof. Lúcio Galvão - de Clinicacirurgica - Os colegas deste curso queiram comparecer ao Centro Acadêmico, dia 29, sexta-feira, às 16,00 horas.

4.º ano - Curso equiparado do prof. Lúcio Galvão - do 2.º periodo - Os colegas deste curso queiram comparecer ao Centro Acadêmico, dia 29, sexta-feira, às 16,30 horas.

Aos Doutorandos de 1956 - Solicito aos colegas que se inscreveram no curso de Lepra a ser ministrado no mês de julho pelo prof. Rabello retificarem suas incrições com o colega Azulay, no Pavilhão São Miguel. Aqueles que não fizerem perderão direito a vaga. Ass. Jacob D. Azulay.

Departamento de Imprensa - Apelamos para os colegas no sentido de entregar colaboração para o jornal "Tribuna Acadêmica" que devem ser entregues ao colegas Ubirajára do 4.º ano, ou no Diretório com a Secretária.

"Tribuna Acadêmica" - Solicitamos aos colegas interessados em trabalhar no nosso jornal, como elementos de direção, colaboradores, etc. para comparecer hoje às 12 horas no Diretório, a fim de serem traçadas as diretrizes seguidas na nova gestão.

Departamento de Apostila — 4.º ano - Apostila de Entomologia e Acanologia estarão à venda no dia 23 sábado.

Curso de Medicina e Cirurgia de Urgencia - Terá início no dia 2 de julho no Anfiteatro de Anatomia, com aulas de segunda à sexta-feira, no horário de 20 horas. Inscrições na Secretaria do C.A.C.C.

Caravana para Belo Horizonte - Inscrições na Secretaria do C.A.C.C. para viagem no dia 3,7,56.

Caravana para São Paulo - Os colegas que se inscreveram para a viagem do dia 2,7,56, até o número 64 inclusive, deverão procurar suas passagens domingo dia 30, na porta da Falcudade, entre 8 e 12 horas. Para os que se increveram além de 64, acha-se aberta nova lista para viagem no dia 3,7,56.

Entrada para teatro - Acha-se á disposição dos interessados na Secretaria do C.A.C.C., entradas para o Teatro da Tijuca, com 50% de abatimento.

1.º ano - Para que não haja solução de continuidade nos trabalhos de representação de turma, ao sair para as férias em casa de minha familia deixo respondendo por mim o colega Presidente da Comissão de

HOJE, A FESTA JUNINA DOS ESTUDANTES

A União Metropolitana dos Estudantes fará realizar hoje, dia 29, às 20 horas, no Restaurante do Calabouço, a sua tradicional festa de São Pedro. Tocará a orquestra do maestro Raul de Barros. Haverá animado "show".

FESTA JUNINA NA CASA DO ESTUDANTE DO BRASIL

O setor residencial da casa do estudante do Brasil, fará realizar, domindo, dias 1 de julho um baile de São Pedro, ainda em comemoração aos festejos junnnos. Orquestra de Pedrinho. Horirio: Das 17 as 24 horas.

A ESCOLA DE BELAS ARTES DO CEARÁ

Fortaleza, 29 — A Escola de Belem Artes do Ceará está empreendendo, atualmente, um movimento no sentido de ser incorporada á Universidade do Ceará, pois está funcionando há cerca de tres meses sem qualquer verba.

FACULDADE DE DIREITO DA U. D. F.

C. A. Luiz Cárpenter

Revista Brasileira de Criminologia e Direito Criminal: - Obedecendo á direção do Prof. Roberto Lyra, Catedrático de Direito Penal, tendo, como redator-chefe, o Prof. Roberto Lyra Filho e, como secretário, o jurista e criminologista J. Nicanor de Almeida, esta circulando mais um novo número da Revista Brasileira de Ciminologia, com a colaboração da Faculdade de Direito da UDF. Essa tradicional publicação especializada, que vem antendo rigosa pontualidade na sua circulação, constitui um índice marcante do alto padrão dos estudos da ciência criminal em nosso país e insere, nêsse número, o programa científico da Sociedade Internacional de Criminologia (colaboração do Brasil, com sugestões e críticas do prof. Roberto Lyra), trazendo os nomes de todos os membros que integram a Comissão, Científica daquela sociedade, além de artigos, pareceres, jurisprudência, dicionário de doutrina, conferências e saboroso anedotário de coisas e fatos ocorridos em nosso Fôro. Na capa vem uma nota de saudade á memória do jovem promotor Marcelo tor de Souza, há pouco falecido e que deixou um nome firmado no Ministério Público do DF.

O Centro Acadêmico, através de sua Secretaria de Imprensa, agradece a gentileza do dr. j. nicanor de Almeira, diretor do Serviço Cultural da Faculdade, pela remessa gratuita que vem fazendo da magnífica pulicação e recomenda a sua leitura a todos os acadêmicos de Direito da UDF.

Nota de pesar: - O CA, por nosso intermédio, vem manifestar ao colega Raul Cid Loureiro, Secretario Geral do CALC, bem como a sua Exma. Familia, os sentimentos do seu grande pesar pelo falecimento do Sr. ntonio Cid Loureiro, to daquele nosso estimado colega e lider estudantil da ALU.

Boletim informativo da ALU: A Aliança Liberal Universitária (ALU), partido majoritáriodos estudantes do Dieito da Universidade do Distrito Federal, acaba de publicar o seu Boletim Informativo sôbre as atividades administrativas do CALC, durante o primeiro semestre do corrente ano, renovando a sua solidariedade e intregral apoio á gestão do colega-presidente Nelson Trad, que vem mantendo o Centro Acadêmico a altura das tradições do glorioso partido aliancista. Todos os colegas devem procurar a ler atentamente o movimentado quadro das diversas atividades empreendidas eplo lider Nelson Trad e pelos seus companheiros da Comissão Executiva, iniciativa úil do Conselho da Aliança Liberal Universitária.

Reforma do 1.º ano, José Cerqueira de Amorim, que estará a disposição dos colegas. Fone 29-9937. ass. Ediberto Marcolino Vieira.

Flâmulas da Faculdade e Flâmulas do Calouro - Encontram-se á venda neste Centro Acadêmico.

Carteira de Estudante - Acham-se á disposição dos interessados na Secretaria do C.A.C.C. as seguintes carteiras: 1.º ano - ns. 78, 105,187, 236, 288, 333.; 2.º ano - ns. 32, 67.; 3.º ano - nº 10: 4.º ano - nº.. 128; 5.º ano - ns. 37, 52, 162, 204, 214, 246, 253, 260, 290, 310, ; 6.º ano ns. 78, 143, 146, 176, 225.

Atenção Médicos - O Hospital Regional de Bangú, Estado de São Paulo, está precisando de um médico Laboratorista e um outro Radiologista. Ordenado: Cr$ 20.000,00 (vinte mil cruzeiros) mesalais, com casa, comida e roupa lavada. O médico Radiologista dará um estagio de 2 meses nos Estados Unidos por conta do Hospital. Procurar o dr. Armando Fortuna. Fone 34-7535.

REGRESSA O PRESIDENTE DA UME

De regresso do Espírito Santo, onde fôra em defesa de interêsses da entidade que dirige, chegou, ontem, ao Rio, o acadêmico José Baptista de Oliveira [illegible]nior, presidente da União Metropolitana dos Estudantes.

FÉRIAS DE JULHO NO ARCOZELO PALACE HOTEL

O proprietário do Ginásio Barão de Pati do Alferes e do antigo Arcozelo Palace Hotel, acaba de organizar uma grande colônia de férias para Professôres, Funcionários Públicos, Estudantes, e famílias. A colônia funcionará na parte do prédio não utilizado pelo Ginásio. Os componentes da colônia terão o máximo confôrto e ótima alimentação, em troca de uma pequena diária. Informações e reserva de aposentos à rua México, 21 — 3º andar, Sala 361-A — Telas: 32-0461 e 32.1597. 69300

ELEIÇÕES NA BOLÍVIA

(Continuação da 1ª página)

Inclusive e, principalmente, na parecença física.

Para os jornalistas que visitavam o seu país, arengou em têrmos gerais, sôbre as eleições, o clima de coação, os propósitos da Falange.

Inquirido diretamente pelo representante do Correio da Manhã sôbre se os deputados porventura eleitos, não obstante a anunciada abstenção, exerceriam o mandato conquistado, respondeu: "a abstenção foi uma decisão política do partido. Os deputados, todavia, receberam um mandato do povo. Não poderão ignorá-lo".

A declaração de maior importância feita no decurso de sua entrevista foi, a nosso entender, a de que o partido apresentaria dentro em breve um plano de desarmamento moral do país, visando ao estabelecimento de têrmos justos e aceitáveis tanto pelo govêrno quanto pela oposição.

A consecução de tal acôrdo seria, realmente, sumamente desejável. Nada indica, porém, estejam os bolivianos em condições de alcançá-lo. Os ânimos, na realidade, estão por demais exacerbados para que isto seja possível. E, dificilmente, os ressentimentos mútuos poderiam ser olvidados.

A reunião terminou, como a outra, com a exibição de vítimas de violências policiais. Um egresso dos campos de concentração, semiparalítico, acusou membros do govêrno de lhe haverem infligido, pessoalmente, os castigos corporais responsáveis pelo seu estado de miséria física. Os nomes citados foram os dos srs. Frederico Fortun e Felman Velarde.

Este episódio basta para evidenciar os sulcos profundos, feitos de ódio e incompreensão, que separam as correntes políticas na Bolívia.

BANDEIRA ROUBADA

Os comunistas tiveram pouco mais de um por cento de todos os votos depositados nas urnas. O govêrno não se preocupa com o partido tanto quanto com a Falange. Onde, então, a razão do insucesso eleitoral dos pregadores do regime soviético?

O PCB é um partido sem bandeira. O que poderiam ostentar, foi-lhes arrebatada pela revolução que realizou, apenas vitoriosa, as coisas que, com maior ênfase, poderiam postular: a reforma agrária e a nacionalização das minas. O sufrágio universal também já se encontra em vigor. Que pedir, então? Como agitar as massas se os slogans habituais estão ultrapassados. E' por isto, talvez, que podiamos ler, nos seus cartazes de propaganda, legendas sem atualidade ou expressão, como aquela que reclamava, para as mulheres, salário igual para trabalho igual!

PORTA-VOZ

O nosso pedido de entrevista com o candidato ou o chefe do partido não foi contestado pela maneira com que o fizeram os demais partidos a quem procuramos. Um membro do partido, sr. Ramiro Otero, foi designado para responder, por escrito, às nossas perguntas, em "nome do Diretório Nacional".

A história que nos foi contada pode ser assim resumida: o partido formou ao lado do MNR nas lutas que o conduziram ao poder. Logo após, passou a sofrer perseguição par parte do mesmo govêrno a quem ora acusam de entreguista e antipopular.

Não reconhecem ou não confessam, pelo menos, os comunistas bolivianos, ligações com os seus colegas brasileiros. — "A revolução boliviana tem o seu próprio caminho", afirmam. — "Bolívia é Bolívia e Brasil é Brasil. A luta dos povos latino-americanos tem aspectos comuns. Comum é também o seu inimigo: o imperialismo norte-americano, não obstante cada país possua suas próprias peculiaridades".

Sôbre o paradeiro de Luiz Carlos Prestes, disseram-nos: — "Jamais estêve na Bolívia (na fase atual, é óbvio), deve estar em seu próprio país", isto é, no Brasil.

Com referência às milícias populares, tem uma expressão ambígua: — "vemos nelas uma garantia para a defesa das conquistas dos populares".

Sôbre as recentes resoluções do congresso comunista da Rússia, que tantas modificações vem causando na estrutura dos partidos comunistas de todo o mundo, afirmam que não lhes acarretará especiais dificuldades. A direção personalística já fôra, anteriormente, abolida no seu seio. O partido é, atualmente, dirigido por um comitê que possui nada menos de três secretários.

Os seus candidatos são dois intelectuais. Se o principal se apresenta como um velho lutador, com inúmeras prisões, embora se orgulhe de haver sido condecorado pelo presidente Estensoro com a comenda da Gran Cruz do Condor do Andes; o segundo alinha entre os seus títulos principais o de poeta e restaurador das tradições indianistas. Mesmo assim, foi certa vez obrigado a bater-se em duelo com um oficial do Exército, por haver acusado os chefes militares de covardes e incapazes.

O POVO ARMADO

E o govêrno, perguntarão, com que fôrças conta? O govêrno detém o poder mediante a mais curiosa e original organização popular que já terá existido. Há quem a compare com o sistema suíço, onde o Exército seria composto da totalidade dos cidadãos que, depois de cursar a instrução militar básica, recebem a sua própria arma. Guardando-a em casa estão, permanentemente, à disposição do govêrno para qualquer emergência ou mobilização.

A diferença é que na Suíça não há, positivamente, paixão política e êste exército em conserva, sôbre ser teórico, jamais cogitou de intervir na vida administrativa ou partidária da Nação.

Na Bolívia, pelo contrário, as massas populares estão armadas em função e com finalidade política. Na revolução de 9 de abril de 1952, o povo dizimou sete regimentos em La Paz e três em Oruros. As armas apresadas quedaram em poder dos que as conquistaram na luta de ruas.

Êstes cidadãos armados, veteranos todos do levante popular, foram então, segundo o domicílio, agrupados em comandos zonales. Cada um dêstes comandos possui número de inscritos que oscila de quinhentos a mil e quinhentos homens armados com fusis mauser, fusil metralhadora e, até mesmo, metralhadoras portáteis de tipo moderno.

Normalmente, reúnem-se uma vez por semana nas sedes. Em qualquer emergência, contudo, passam a dar, voluntàriamente, plantões que cobrem as 24 horas de cada dia. Por ocasião das eleições estavam em estado de alerta há já mais ou menos um mês, para prevenir possível golpe de fôrça da Falange.

Em cada sede, e há nada menos de 47 em La Paz, ficam dezesseis homens durante tôda a noite. Sentinelas à porta apesar do frio cortante e, nos pontos mais importantes, guarda reforçada que faz parar os veículos, submetendo-os a revista. Foi um dêstes grupos que, em plena tarde do domingo em que se realizaram as eleições, atirou sôbre o carro da Embaixada uruguaia que, por não haver entendido os sinais, não parara para a inspeção. Daí resultou o ferimento do jornalista oriental Burgos Vera, que recebeu dois estilhaços de bala de fuzil, um dos quais se alojou junto ao miocárdio.

VISITA AOS COMANDOS

Na noite mesmo de minha chegada a La Paz, visitei cêrca de vinte comandos. Espetáculo curioso, senão inédito. Homens simples. Por que não dizer rústicos? Mãos calosas a bater palmas desajeitadamente. Fisionomias de índios.

Analfabetos, provàvelmente, em sua totalidade. Politizados, no entanto. Em todos os comandos, anunciada a presença dos jornalistas estrangeiros, éramos saudados por um dos dirigentes do agrupamento. Discursos de improviso, bem concatenados, lógicos, fazendo sentido. Sentia-se a familiaridade com a oratória. O costume da discussão política freqüente.

O entusiasmo dessa massa, vista assim em pequenos fragmentos, é outra coisa digna de registro. Em ebulição como se estivesse, ainda, em plena revolução, não obstante quatro anos fôssem passados sôbre os dias do levante.

A organização, de bases tão amplas, cobrindo todo o país, reforçada por idêntica arregimentação no terreno sindical, mantém, inegàvelmente, um contrôle absoluto sôbre a situação. É, realmente, muito ingrata a posição de oposicionista na Bolívia. Daí, talvez, a falta total de medidas ostensivas de coação, para o período eleitoral. O domínio absoluto da situação, dispensava, perfeitamente, quaisquer providências eventuais.

Não consegui apurar até que ponto estas organizações conseguem influenciar as decisões dos homens que, no govêrno, dizem representar a sua vontade. Sôbre a população em geral, todavia, a sua ascendência é manifesta. Pareceu-me, aliás, carente de certo aperfeiçoamento, o sistema de democracia interna do partido.

Um simples exemplo ilustra a tese. A votação para deputados é feita por listas completas. Não se vota individualmente num deputado, como no Brasil. Desta forma, assume particular importância a ordem de colocação dos nomes dos candidatos nas listas partidárias, dado que delas dependem a maior ou menor probabilidade de eleição. A várias pessoas indaguei do processo adotado para a confecção das listas, sem obter maiores esclarecimentos. De um deputado eleito consegui, finalmente, saber que a tarefa estava afeta a um comitê especial, designado pela alta direção partidária. O meu informante foi, todavia, incapaz de esclarecer quais os critérios adotados para a escolha. Não sabia êle porque estaria em terceiro e não em décimo lugar na lista de seu partido. Assim, torna-se evidente que o processo de comunicação entre a direção e as bases é plenamente susceptível de ser aperfeiçoado.

Na visita feita aos comandos, encontrei nada menos de dois ministros do govêrno tirando o seu quarto na vigília cívica. Um dêles, o ministro do Trabalho, estava junto com os seus antigos companheiros de diretoria da Confederação dos Trabalhadores na Indústria.

Outro aspecto digno de nota é o entusiasmo das mulheres pela luta política. Algumas delas percorrem, tôdas as noites, as sedes dos comandos, levando alimentos, cigarros e refrescos para os militantes de guarda. São recebidas respeitosamente por aquêles homens simples, pobres, maltrapilhos mesmo, e a êles comunicam o seu entusiasmo, vivendo os líderes do movimento que é de uma vitalidade, realmente, sem par.

Amanhã:
ENTREVISTA COM PAZ ESTENSORO

CORREIO DE PORTUGAL

(Continuação da 1.ª página)

mar trazendo-o para terra -- trata-se da pessoa que na Venezuela fôra salva pelo homem que agora salvara. ANI.

Exames

LISBOA, 28 — Mais de doze mil rapazes e raparigas começaram ontem em todo o país o exame do quinto ano dos Liceus. Um cômputo dos temas escolhidos por disciplinas mostra que os examinandos dão preferência à filosofia que teve concorrência de 4.353 alunos. ANI.

Congresso de Polícia

LISBOA, 28 — O comitê da Federação dos Funcionários Superiores de Polícia, reunindo delegados da Alemanha, Austria, Bélgica, Dinamarca, Canadá, França, Holanda, Inglaterra, Suíça, Luxemburgo, Estados Unidos, Itália, Noruega e Portugal começou ontem uma sessão de trabalhos em Lisboa.

Altos funcionários da Polícia daqueles países que participam da reunião, trataram ontem os seguintes temas: proteção à infância; circulação nas estradas e nas cidades e situação dos funcionários de Polícia em caso de invasão ou ocupação. ANI.

Goa

PARIS, 28 -- "O direito é sempre o direito, mesmo quando não se tem fôrça para o impor, como disse Salazar, chefe do govêrno português e político que sabe conservar Goa na posse do seu pequeno país" — declarou o senador Collona, queixando-se das violações dos acôrdos cometidos em prejuízo dos franceses da Tunísia durante o debate sôbre a África do Norte que começou ontem no Conselho da República.

O senador apontou o exemplo português ao lamentar a política francesa, seguida no assunto pela França. ANI.

Aviso ao mundo ocidental

MUNIQUE, 28 — O jornal "Munchner Mercur", classifica o último discurso do presidente do Ministério de Portugal, Oliveira Salazar, como "aviso ao mundo ocidental".

Em artigo assinado por Werner Schultz intitulado: "A missão da Europa na África" assinala que a única forma de manter a união entre os povos da África e Europa é a cooperação e assimilação, como declarou o presidente Salazar no seu recente discurso. O jornalista salienta que acima de qualquer outro povo, os portuguêses já demonstraram através da sua história que a tolerância tem sido a norma de conduta ideal perante os povos das suas possessões ultramarinas, conseguindo na maioria dos casos uma assimilação perfeita. ANI.

O livro português no Brasil

LISBOA, 28 — Em artigo intitulado "O livro português no Brasil" o jornal "Diário de Notícias" publica um editorial em que elogia a recente decisão do Senado brasileiro sôbre a importação das traduções portuguêsas.

O editorialista salienta as afirmações feitas no Senado brasileiro por altura da discussão daquele assunto, afirmando: "A sessão do Senado Federal fica pertencendo à história das relações luso-brasileiras e constitui uma bela, oportuna e solenissima reafirmação dos princípios e sentimentos indestrutíveis na alma dos dois povos irmãos". ANI.

REVOLTAM-SE OS ...

(Continuação da 1.ª página)

também edifícios públicos e n[illegible] que conseguiram entrar arriaram as bandeiras comunistas, rasgando-as em frangalhos.

A população da cidade, sem tomar conhecimento do fato de que havia muitos estrangeiros ali por motivo da Feira Comercial, se uniu aos manifestantes, dos quais se ouvia aos gritos o clamor de "pão", "fora com as tropas russas" e "ao diabo com o comunismo". A Polícia se abstinha de intervir, muito embora os manifestantes, já donos das ruas, tenham estacionado automóveis, caminhões e outros veículos através das mesmas para paralisar o trânsito. Apenas permitiam circular os veículos de estrangeiros.

Então, ante a gravidade da situação, as autoridades comunistas ordenaram ao exército que entrasse em ação, cujos primeiros contingentes se instalaram nas imediações da Feira Comercial, para proteger os visitantes estrangeiros. Outros contingentes ocuparam a Central de Polícia e à Municipalidade, esta última ameaçada pelos manifestantes, assim como à estação ferroviária.

Uma das testemunhas declarou: "Houve muitos mortos. Os tanques abriram fogo com suas metralhadoras contra o povo e o mesmo fizeram as tropas. Todavia, o povo continuava gritando: "Esta é a nossa revolução". U.P.

COMUNICADO OFICIAL

VARSÓVIA, 28. Em comunicado oficial, dada a gravidade das manifestações de greve verificadas na cidade de Poznan, o govêrno polonês reconhece que os incidentes naquela cidade, causaram certo número de vítimas.

O presidente do Conselho polonês, Joseph Cyrankiewicz, partiu para Poznan, acompanhado de vários membros do govêrno.

"Não foi por acaso, frisa o comunicado oficial, que o inimigo escolheu justamente Poznan como teatro de provocações, no momento preciso em que ali se realiza a Feira Internacional.

"O objetivo era fazer sombra ao prestígio da Polônia Comunista e impedir o prosseguimento da política de cooperação pacífica internacional do govêrno polonês".

Acrescenta o comunicado: "Os agentes inimigos conseguiram hoje provocar desordens nas ruas. Vários edifícios públicos foram atacados, o que produziu algumas vítimas.

"As autoridades permaneceram senhoras da situação, restabelecendo a ordem na cidade".

"Os responsáveis por essas desordens, que trazem o sêlo de uma ação provocadora e diversionista, preparada com cuidado e em vasta escala, serão castigados com todo o rigor da lei" diz ainda o comunicado.

Declara o comunicado que "de há algum tempo agentes imperialistas e reacionários esforçaram-se para tirar proveito das dificuldades econômicas e das queixas dos operários de certas usinas da cidade, a fim de provocar desordens contra o poder popular".

"As provocações de Poznan foram obra dos inimigos de nosso país e intervieram justamente no momento em que o Partido e o govêrno consagram todos os seus esforços para lutar contra os males de que sofre a classe operária e a democratizar a vida do país. Todos os cidadãos honestos da Polônia, todos os patriotas devem ter consciência desse fato" prosseguiu o comunicado.

"O govêrno e o Comitê central do Partido estão convencidos de que tôda tentativa de provocar desordens e manifestações contra o poder comunista encontrará uma resposta adequada" conclui o comunicado que "conclama tôdas as fôrças patrióticas à vigilância contra as manifestações anti-governamentais, inspiradas pelos inimigos da Polônia Comunista". F.P.

Inspirada ...

(Continuação da 1.ª página)

pelos seus respectivos premier. Membros conservadores dos Comuns realizaram ontem à noite reunião para encontrar a maneira de impedir que Eden trate de "entregar" a ilha de Chipre.

A organização foi criada pelo capitão Charles Waterhouse que encabeçou também a oposição conservadora à retirada dos britânicos de Suez. 56 membros conservadores dos Comuns compareceram à reunião. Êsses deputados poderão derrubar Eden do poder se votarem com os trabalhistas no novo plano para decidir o futuro de Chipre. — U.P.

Pior do que ...

(Continuação da 1.ª página)

ra coletiva, declarou em substância Heinrich Von Brentano, ministro dos Negócios Estrangeiros, perante o Bundestag, reunido hoje para um debate de política externa.

A pretensa "República Democrática Alemã", acrescentou o orador, continua a ser um instrumento de expansão do comunismo na Europa e não se pode cogitar de reconhecê-la. Seu reconhecimento por um Estado que não seja um dos ligados ao bloco russo seria considerado aqui por uma imiscuição nos assuntos internos alemães.

Von Brentano disse ainda que o povo alemão "não reconhece as modificações introduzidas em suas fronteiras tais como existiam em 1937", mas que não pensa fazer valer suas reivindicações pela fôrça. O orador continuou opinando "não ser possível, nas condições atuais, atar relações diplomáticas com os Estados satélites da Rússia, o que não quer dizer que a República Federal se desinteresse das relações normais com êles".

Depois de ter sublinhado o fato de que o povo alemão pertence ao mundo livre, Von Brentano rejeitou um certo número de projetos apresentados por diversas personalidades da oposição para apressar a reunificação. O orador pronunciou-se contra a retirada simultânea das tropas ocidentais e russas enquanto não fôrem definidas as condições para a reunificação, contra a idéia de uma Alemanha unida que não poderia fazer nenhuma aliança e contra um "referendum" pelo qual o povo alemão teria de escolher entre os planos Eden e Molotov para a sua reunificação, "desconhecendo o Plano Molotov as liberdades democráticas".

Aludindo aos propósitos apresentados por Kruchev a Pineau, Von Brentano declarou constatar que a atitude russa a respeito da Alemanha é "mais dura e mais intransigente do que nunca". Rejeitando todos os projetos, "nascidos da impaciência", o ministro afirmou a necessidade de opor à Rússia uma atitude inabalável e insistiu na obrigação assumida pelos "Quatro" de restabelecer a unidade alemã sem que o govêrno federal tenha de negociar isoladamente com Moscou ou com Berlim Leste. Anunciou que o govêrno federal favorecerá um desarmamento geral do qual espera uma calma aproveitável à reunificação. Declarou que o povo alemão está pronto em fazer sacrifícios para realizar a sua unidade mas "não renunciará jamais à sua filiação ao mundo livre".

Em sua conclusão, Von Brentano anunciou que o govêrno federal enviará brevemente uma nota às quatro potências a fim de recordar-lhes sua obrigação relativa ao restabelecimento da unidade alemã.

O debate sôbre o texto da declaração governamental será realizado amanhã. — F. P.

Resenha ...

(Continuação da 1.ª página)

prósperos e desfrutavam segurança econômica".

A Câmara dos Comuns aprovou, esta tarde, o projeto de lei abolindo a pena de morte na Grã-Bretanha, por 152 votos contra 133 em terceira e última discussão. O projeto será agora submetido à aprovação dos lordes.

MÉXICO — Os agentes da Polícia Federal revelaram hoje que esperam prender, "dentro de um ou dois dias", o coronel Alberto Bayo Giroud, chefe militar comunista da Guerra Civil Espanhola, acusado de implicado na conspiração cubana recentemente descoberta nesta capital.

O México advertiu hoje ao Conselho da Organização dos Estados Americanos de que a aprovação de um protocolo de deveres dos governos, em caso de guerra civil, prejudicaria a liberdade de imprensa e de expressão.

ONU — As delegações latino-americanas nas Nações Unidas, às quais se juntou a Espanha, enviaram, hoje, ao secretário-geral da ONU um pedido oficial para que seja inscrita na ordem do dia da próxima Assembléia Geral das Nações Unidas a questão do aumento de número de membros do Conselho de Segurança, do Conselho Econômico e Social, da Côrte Internacional de Justiça e da Comissão de Direito Internacional.

PARAGUAI — A polícia anuncia que 2 oficiais do exército paraguaio estão agindo como correios entre o ex-presidente Juan Perón, da Argentina, que se acha asilado no Panamá, e os agentes peronistas no Chile.

RÚSSIA — Uma delegação do Partido Comunista Francês, chegou a Moscou, onde terá conversações com os representantes do comitê central do Partido Comunista Russo, sôbre "questões que interessam aos dois partidos".

O general Nathan Twining, comandante da Fôrça Aérea Norte-Americana, partiu hoje para uma visita a Stalingrado, depois de ordenar a realização de uma investigação a respeito d chegada a Moscou de um norte-americano fabricante de aviões particulares, conduzindo alguns equipamentos que figuram na lista de "embargados para a Rússia" pela OTAN.

EDEN...

(Continuação da 1.ª página)

americana coloca a Comunidade Britânica frente não só à rivalidade de seu comércio, mas também do seu programa de ajuda exterior.

Por êste motivo, Eden resolveu não só aumentar materialmente seu comércio com a União Soviética, mas também procurar reduzir e rever radicalmente o programa de defesa britânico.

Como unidade, potencialmente, a Comunidade Britânica é a maior fôrça do mundo numa era em que se convencionou chamar de "coexistência"; mas é uma comunidade de laços frouxos, pois seus principais membros são independentes. A Índia e o Paquistão, por exemplo, agora são repúblicas. Figuram nela o Canadá e vários domínios, e há um grande número de protetorados e colônias com monarcas próprios em todos os continentes e oceanos.

A Comunidade Britânica soma uns 647 milhões de habitantes num território de uns .... 33.600.000 quilômetros quadrados; os Estados Unidos, com uma população de 170 milhões de habitantes, têm uma área de .... 9.300.000 quilômetros quadrados; ao passo que a União Soviética, com 200.000.000 de habitantes, tem uns 22.000.000 de quilômetros quadrados.

E' possível que a concepção de Eden sôbre a nova situação mundial provoque algumas divergências na política com os Estados Unidos. Em Washington, olha-se com desconfiança a nova "face" de Moscou. As divergências anglo-americanas em questões de defesa se observam no Congresso americano, onde o Senado aprovou um aumento de 960 milhões de dólares nas verbas para a aviação, contra o ponto de vista do govêrno.

O *premier* Eden, no entanto, parece estar convencido de que se encontra no caminho certo. E se anuncia que apresentará aos *premiers* da Comunidade um plano para a organização de uma nova conferência, em alto nível, com a Rússia, para o início do próximo ano.

GUERRA

VISITA MINISTERIAL ÀS IMPORTANTES INSTALAÇÕES DA PETROBRÁS E CAMPOS PETROLÍFEROS DA BAHIA

Previsto o embarque do general Lott para às 7,30 horas de amanhã 30 — O recolhimento de importâncias sob modalidades diversas — Sessão solene na Biblioteca do Exército em honra ao marechal Floriano — Pagadoria de inativos e pensionistas

O ministro da Guerra, como já antecipámos, a convite do governador Antonio Balbino, visitará a Bahia, viajando amanhã, dia 30, em avião que partirá às 7,30 horas, do Aeroporto do Galeão, em companhia da sra. General Henrique Lott e dos majores Alcides Mendonça Lima e Fernando de Carvalho, oficiais de gabinete e capitão William Pinto, ajudante de ordens. Também, acompanhará o titular da pasta da Guerra uma comitiva de três jornalistas. Nessa sua viagem, o ministro Henrique Lott e comitiva terão ocasião de visitar, a convite do coronel Janary Nunes, diretor, às instalações da Petrobás, inclusive os campos petrolíferos de D. João na Bahia de Todos os Santos. Também visitará a Refinaria de Mataripe, inaugurando ali o Clube da Refinaria e um dormitório de 120 leitos para operários. Para os dias 30 de junho e 2 e 3 de julho, o programa da visita ministerial será organizado pelo govêrno do Estado da Bahia. O ministro Lott e sua comitiva esperam regressar dia 3, à tarde. Para as suas visitas às organizações militares o respectivo programa, está sendo organizado pelo comando da 6.ª Região Militar.

Hipismo na ESA

O Departamento de Equitação da Escola de Sargentos das Armas realizou mais uma prova hípica, com o seguinte resultado: Prova "Montese" - Classe "C" - Para oficiais - Calendário Geral de Hipismo para 1956 - do D..E. - 1.º lugar - ten. Pery Ismael Maciel, montando Corisco II; 2.º, capitão Ramiro Monteiro 199569 - do D.D.E. - 1.º lugar -ten. Pery Ismael Maciel, mont. Zulú; e 4.º, ten. Hélio Barroso Neto, mont. Guaratã.

Visita do diretor de Ensino

Este em visita à Escola de Sargentos das Armas o general Otávio da Silva Paranhos, diretos geral do Ensino, que se fez acompanhar de seu ajudante de ordens e do coronel Heitor Borges Fortes, chefe do gabinete da Diretoria do Ensino de Formação. Durante o almôço que foi oferecido aos visitantes, o diretor do Ensino, apreciando a presentação e garbo das tropas que lhe prestaram as honras militares, bem como os trabalho pedagógicos realizados naquele estabelecimento de ensino militar, mostrou-se plenamente satisfeito pelo que viu e observou naquela Escola.

Aniversário do auditor Adalberto Barreto

Os camaradas e amigos do auditor Adalberto Barreto, da 1ª Região Militar, aproveitando a oportunidade de seu aniversário natalício, vão promover-lhe uma homenagem com a missa em ação de graças, que será rezada pelo seu sobrinho Pe. Alfir Barreto, capelão do Colégio Militar, a 1.º de julho, às 18 horas, na Capela daquele estabelecimento militar de ensino. Para esta justa e merecida homenagem a um dos mais antigos auditores do Exército, convidam-se os amigos e parentes do aniversariante, que se tem destacado particularmente pela cultura jurídica e sua inatacável honestidade profissional.

O recolhimentos de importâncias sob modalidades diversas

Considerando que as Organizações Administrativas do Ministério da Guerra fazem recolhimentos à Comissão Superior de Economia e Finanças sob modalidades diversas de remessa (ora em cheques, ora em ordens telegráficas, vales postais e moeda corrente), o ministro da Guerra, por aviso de ontem, recomenda, para maior facilidade dos serviços de escrituração e movimento de fundos da referida Comissão, a observância das seguinte normas: a) - Nas localidades onde houver agências do banco do Brasil, as remessas deverão ser feitas em cheques de ordem de pagamento contra a Agência Central do mesmo Banco, acompanhados de ofício e dos mapas ou guias motivos do recolhimento; b) Quando não houver agência do Banco o Brasil, as remessas serão realizadas em vales postais contra a agência dos Correios do Palácio da Guerra, acompanhados dos mesmos documentos referidos no final da letra a.

As Unidades sediadas fora desta capital só deverão fazer remessas por intermédio de Bancos particulares na falta de agência do Banco do Brasil ou de agência dos Correios, o que será esclarecido em ofício à Comissão Superior de Economia e Finanças. Tanto as unidades desta capital como as de fora só farão recolhimento em moeda corrente na falta de agências de Banco do Brasil, as remessas deverão por circunstâncias especiais, não puderem emitir vales postais.

As quantias destinadas à indenização de fornecimento feitos pelo Estabelecimento Comercial de Material de Intendência, mesmo no caso de financiamento pela antiga Caixa Geral de Economias da Guerra ou pela Comissão Superior de Economia e Finanças, serão remetidos diretamente aquele Estabelecimento ou por intermédio do Estabelecimento de Finanças, como estabelece claramente o aviso 37 CSEG.

Sessão solene em honra do Marechal Floriano na Biblioteca do Exército

Realiza-se hoje, às 17 horas, na Biblioteca do Exército, a Sessão solene com que o Ministério da Guerra comemorará mais um aniversário a morte do Marechal Floriano Peixoto. A solenidade constará das orações cívicas do dr. Floriano de Lemos e do general Inácio José Virissimo, estando convidados os oficiais generais, a oficialidade em geral, as Unidades, altas personalidades do mundo civil e o público em geral. Na ocasião será aberta a exposição comemorativa da data, com interessantes documentos ligados à vida do Marechal de Ferro.

Uniforme do Dia

Para hoje, dia 29 de julho, a Secretaria Geral da Guerra marcou o 5.º uniforme.

Pagadoria Central de Inativos e Pensionistas

O chefe da Pagadoria Central de Inativos e Pensionistas, por nosso intermédio, solicita o comparecimento dos inativos abaixo à Secretaria daquela Repartição, a fim de tratarem de assuntos de interêsse dos mesmos: Tenentes coroneis: Lorival Prudente Lobão e Julio Cesar Leal Neto; Majores: Otávio Camilo de Oliveira, Jesuino Deocleciano de Souza Bruno, Otacilio Afonso de Souza, João Felipe Heffer, Germiniano de Carvalho Júnior, Manoel Rodrigues Corrêa da Costa Neto, João Benevides Canella e José Aderson Lima.

Clube Militar da Reserva do Exército

Solicitam-nos:

Reunião - O major Silvio Araujo, presidente do Clube, convida os associados, os alunos do C. P. O. R. para uma reunião no sábado, dia 30, no Edifício São Borja, grupo 1.105, às 13 horas. Os colegas não associados poderão tomar parte na reunião. Qualquer informação telefonar para 37-2830 (à noite).

Missa - No próximo dia 10 de julho, às 10 horas, na Igeja de Santa Efigênia, na rua da Alfândega, 219, será rezada uma missa em ação de graças pela passagem da data natalícia do Cap. Tarso Coimbra, presidente do Conselho Deliberativo. Os capitães Lauro Barroso Studart e Luiz Pinto de Miranda Montenegro convidam os parentes e amigos do aniversariante para êsse ato religioso.

Jóia - O aspirante Edson Aguiar avisa que estão suspensas as jóias de matrícula até o dia 31 de agôsto.

Identidade dos Aspirantes - Os associados deverão apresentar na Secretaria dois retratos fardados para a expedição da Carteira Social.

Guerra do Paraguai

Atrasados - O major Secretário da Comissão de Habilitação de Pensões Vitalícias, solicita-nos a divulgação dos nomes contemplados na decisão Almirante Antonio Francisco Velho: Marieta Velho, Julieta Velho, Laura Velho de Souza Lima, Maria Antonieta Velho Carneiro, Stela de Carvalho Guerra Duval, Francisca Monte, Célia Monte de Freitas, Maria J. Fagundes Enchinique, Amélia Fagundes Matos, Laurentina Saturnina Vidal de Pilar, Mathilde Mallet Oliveira, Emília Mallet Leivas, Sofia Mallet Vasconcelos, Rosa Ignacia da Silva Medeiros, Maria Joaquina da Silva Medeiros, Marcolina da Rosa Pinto, Guilhermina Dauber Menezes, Euphelia Machado da Silva dos Santos, Maria Ignez Caldeira de Andrade, Ana Cariry Siqueira, Maria Luiza Cariry Ribeiro, Evandelina Malhado, Inarena Malhado Freitas, Almira Malhado Victório e Maria Malhado.

Encarece a fineza da aguardarem a chamada nominal que a Pagadoria Central de Inativos e Pensionistas fará através da imprensa, com indicação do dia certo em que processará o pagamento, sendo sòmente prejudicial a vinda das interessadas antes a êste órgão ou àquela Pagadoria. Outrossim informa que amanhã será publicada a decisão Cirurgião dr. Alexandre Marcelino Bayma.

DISPENSA DO CURSO DE ESCOLA DE APERFEIÇOAMENTO DE OFICIAIS

O presidente Juscelino Kubitschek sancionou lei do Congresso Nacional, que dispensa, até 31 de dezembro de 1958, a exigência do curso da Escola de Aperfeiçoamento de Oficiais, prevista na Lei de Promoções do Exército, para o acesso ao pôsto de major do Quadro dos Servidores do Exército.

O novo diploma legal estabelece que o oficial beneficiário fica obrigado a fazer, no pôsto de major, êsse curso.

BOLETIM DA DIRETORIA GERAL DO PESSOAL DO EXÉRCITO

GABINETE

Q. G. do Exército - Capital Federal 28 de junho de 1956.

Boletim interno n. 145

Para conhecimento desta Diretoria Geral, diretorias subordinadas e devida execução, publico o seguinte:

Apresentação de oficiais

Infantaria

Majores: Nathanael Amaral de Medeiros, do C. I. G. por ter sido mandado ficar adido ao C. I. G. e ter de se apresentar aquele Campo; Diamantino Fiel de Carvalho, do QGR.7, por ter vindo com permissão dentro da dispensa concedida pelo comandante da 7a. R. M.;major R.1 José Lourenço, da D. G. P., por ter sido promovido e transferido para a reserva, ter sido excluído e ficado adido, para passagem de encargos; capitão Idalécio Nogueira Diogenes, da Es A. O., por ter que viajar para Fortaleza a 29 do corrente, com dispensa de 5 dias e regressar a 1º de julho próximo. Capitão R1 Samuel Muriet del Claro, por ter sido transferido para a reserva da 1a. classe no pôsto de capitão, 2ºs. tenentes Mario Oscar Pinto da Luz, do 13º B. C., por ter vindo ao Rio em gôzo de férias relativas a 1955; do Q. A. O.: José Chrysostomo Filho, da D. G. P., por passar a responder pela chefia da 2a. Secção do Gabinete da D. G. P., Athayde Peisechini, da 11a. C. R., por vir ao Rio com autorização do Gen.Cmt.da Z. M. L.

Cavalaria

Coronel Aristóteles Munhoz Moreira, da D. Pr. An. , por ter sido exonerado do cargo de chefe do Gabinete da Diretoria de Provisão Animal e entrado em 6 meses de licença especial, a 27 cor.: Major Plinio Pitaluga, da 7a. C. R., por permanecer mais 10 dias de férias nesta Capital com autorização da Z. M. L.; Capotães: João da Costa Moura, do Núd. Aét. por ir a Três Corações em gôzo de férias concluindo-as em São Paulo. Férias a terminar em 19 jul 56; Mário de Castro, do R A. N., por término de férias e regresso à unidade; 2.º tenente, Laouro Dornelles Maciel, do I-20ºR.C. por início de férias, vindo de Pôrto Alegre.

Artilharia

Majores: Abelardo de Alvarenga, do do G. U. F. Noronha, por regressar a Fernando de Noronha, sem ônus para a Fazenda Nacional; Murilo Araújo Romaguera, do 6º G. A. 75 Dº, por ter vindo ao Rio com permissão em gôzo de 10 dias das férias de 1954; Capitão Cyro Guedes Etchegoyen, adido a D. G. P., por ter falecido o Gen. Div. Alcides G. Etchegoyen, de quem era ajudante de ordens, e continuar adido a esta D. G. P., aguardando classificação; 2.sº tenentes: Ismar Felisberto Fonseca de Carvalho Cunha, do 4º G. Can90A Aé, por término de trânsito e seguir destino; R2: Walter José dos Santos, do 1º R O. 105, por ter obtido licença para passar parte do trânsito em Belém (Pará).

Engenharia

Coronel Carlos Magalhães, do Q. G. da 9a. R. M., por ter entrado em trânsito; 2º tenente Antônio Luiz dos Santos, da la Cia. de Comunicações, por ter sido transferido da Cia- Escola de Comunicações para 1a. Cia. de Comunicações.

Técnicos

Majores: Aluysio Franco Moraes, do S. O. 4, por ter sido transferido para o S. O. 4 e entrado em trânsito a 22 corrente; Hélio Rubens de Castro Tôrres, da Of e Dep Mat Com 6, por ter vindo a esta Capital Federal em férias.

Movimentação

Infantaria

Transferência. Por necessidade do serviço - Q. S. P., 1º tenente Francisco Assis Magalhães Aguiar, do Q. O., por ter sido nomeado auxiliar de instrutor do CPOR de Fortaleza.

Sem ônus para a Fazenda Nacional - 1º B. C., 1º tenente Wolmer Augusto da Silveira Netto, do 2º RI.

Nomeação - Por necessidade do serviço - Por terem sido promovidos por Decreto de 18 Jun 56.

D. G. S. M., 2º tenente do Q.A.O. Sebastião Luiz Carlos, adido ao 12º R. I.; HGe/Belém, 2º tenente Q. A. O. Arnaldo Domingos da Silva, adido ao 26º B. C. E. G. C. G., 2º tenente Q. A. O. Ivo Limoeiro, adido à DGEns.

Cavalaria

Transferência - A bem da disciplina

Por interêsse próprio 7º R. C., 2º tenente José Nilo Alves Bragança, do I-4º R. C. M.

Nomeação - Por necessidade do serviço - AG.9a. R. M. (Ch CI.9), o 1º tenente Q.A.O. Manoel Ribeiro da Fonseca, do QGR9a., promovido por Decreto de 18 Jun 56 (DO de 25 Jun 56)) Nota 290.DIS5.

Artilharia

Nomeação - por necessidade do serviço. S. G. M. G., 1º tenente do Q. A. O. Herminio Correa Esmério, da S. G. M. G., promovido por Decreto de 18.VI.56 (Diário Oficial de 25 Jan 1955.

Engenharia

Nomeação - Por necessidade do serviço E. G .G. C. F. 2ºs. tenentes Q. A. O., Pedro Gomes Monteiro, adido ao Estado-Maior do Exército, Hamilton José do Patrocinio, adido à 1a. Cia. de Comunicações, e Eurides Ferreira da Silva, adido ao Pq. C. Mat Comunicações; Sec Esp F. E. B., 2º tenente Q. A. O. Jofre de França Albuquerque, adido ao PqCMa Comunicações.

Passagem à disposição - Da Biblioteca do exército, como se fetiva fôssem, de ordem do Sr. Ministro, a fim de cooperarem na publicação do Jornal do Exército, que será editado por aquela Biblioteca, os seguintes oficiais da Arma de Infantaria: Capitão Harry Laus da Diretoria de Armamento; 1º tenente R2, convocado, Ewald Maisonnete, da S. G. M. G.; 1º tenente Q. A. O. Paulo da Costa Palmeira, do 3º regimento de Infantaria

Designação - Por Portaria 1045, de 12 de junho de 1956, foram designados os oficiais abaixo para integrarem a Comissão Especial de Premios, durante o corrente exercicio, na forma do que preceitua o Aviso n. 402, de 8 de junho de 1951, sem prejuízo de suas respectivas funções: Membros fixos: Coronel "T", Hugo Antonio Pradal, do D. T. P.; tenente-coronel Cav. Milton Barbosa, do E. M. E., Membros variáveis: Coronel Médico Dr. Luiz Lopes Miranda, da D. G. S.; tenente-coronel IntEx Manoel Brigido Maia, da D. G. Int.; tenente-coronel Vet. Stoessel Guimarães Alves, da DVet.

Com autorização do Sr. Presidente da República de 30.5.56, publicada no Diário Oficial de 4 de junho de 1956, e de acôrdo com a solicitação do Departamento do Exército dos Estados Unidos, por intermédio do Adido do Exército no Brasil, foi designado o tenente-coronel de Artilharia Walter da Costa Fernandes da Silva, para permanecer por mais um ano como instrutor convidado na Command and General Staff College, Fort Leavenworth, Kansass.

NOTÍCIAS DO DASP

Médico Clínico do IAPETC pode acumular a Cadeira de Medicina Legal

A Comissão de Acumulação de Cargos, respondendo ao processo do médico Alfredo Barroso Rebelo, resolveu considerar perfeitamente lícito o exercício cumulativo de cargo de Médico Clínico do IAPETC com o de Professor Catedrático da Faculdade de Medicina e Cirurgia do Pará, na Cadeira de Medicina Legal.

O relator do parecer, sr. Anísio Astério Contreiras de Carvalho, conclui pela existência de correlação de matérias entre os dois cargos, não havendo, por outro lado, coincidência de horários.

O médico Alfredo Barroso Rebelo, no entanto, deverá satisfazer à exigência do Decreto que regula o horário de 35 horas semanais para os funcionários públicos, que não está sujeito no momento, devendo o IAPETC fiscalizar a sua aplicação.

Abertas as inscrições aos Cursos de Administração do D.A.S.P.

Estarão abertas de 2 a 20 de julho nos Cursos de Administração do DASP, à Avenida Almirante Barroso, 81, 3.º, as inscrições para os cursos de especialização de Pessoal, Orçamento, Organização, Material, da I Seção e de Atividades Auxiliares da Administração da III Seção. Os cursos funcionarão no período de 1.º de agôsto a 30 de novembro.

São inteiramente gratuitos e neles poderão inscrever-se todos aqueles que se interessem pelo estudo de problemas pertinentes à administração pública, mediante a simples apresentação de 2 fotografias de tamanho 3x4.

Há cursos que pela sua natureza interessam também servidores de grandes emprêsas privadas. São os seguintes os cursos que irão funcionar: Pessoal: Administração de Pessoal; Recrutamento; Seleção e Treinamento; Interpretação e Aplicação do Estatuto (Regime Jurídico do Servidor Público); Problemas e Técnica de Direção; Orçamento: Ciência das Finanças e Política Fiscal; Administração Financeira; Legislação Tributária (Estudo da Receita e sua Estimativa); Da Despesa Pública e seus Problemas; Do Crédito Público e seus Problemas; Organização: Teoria Geral e Metodologia da Organização; Problemas de Organização de Escritório; Problemas de Organização Industrial; Material: Administração e Legislação de Material; Merceologia e Tecnologia do Material: Atividades Auxiliares da Administração: Legislacão de Pessoal; Técnica de Arquivo: Relações Públicas, Divulgação e Publicidade: Contabilidade Pública: Direito Constitucional e Administrativo.

REQUERIMENTOS DESPACHADOS PELO MINISTRO DA AERONÁUTICA

O ministro Henrique Fleiuss despachou os seguintes requerimentos:

Cap. Antonio Manoel Teja Couto, solicitando, por seu procurador Antonio da Silva Couto Junior, certidão do que constar dos registros e assentamentos neste Ministério, de modo a ficar esclarecido se a concessão de sua Medalha de Campanha do Atlântico Sul fôra feita com base na letra A ou em alguns itens da letra B, do art. 2º do decreto n. 26.550, de 4-4-49. — Deferido.

Sargento Anselmo Facundo Candêa solicitando despacho de um seu requerimento de abril de 1951, em que pedia concessão da Medalha de Campanha do Atlântico Sul. — Indeferido.

Silvestre Alves, solicitando pagamento do abono de emergência, de que trata a Lei n. 1.765, de 18-12-53, bem como salário-família. — Indeferido.

Altamiro dos Santos, solicitando seu enquadramento como extranumerário-mensalista. — Indeferido.

Cap. médico Aer, Miguel Guerra Ballvê, solicitando indenização de uniformes perdidos no incêndio ocorrido no Quartel General da 5ª Zona Aérea onde serve. — Deferido.

Sarg. Henrique Manoel de Lima, solicitando gratificação de especialidade e função. — Arquive-se.

Sarg. Edson Soares, solicitando gratificação de Especialidade e Função. — Arquive-se.

Sarg. Lucio Gomes de Oliveiro, solicitando gratificação de especialidade e função. — Arquive-se.

Prof. Jorge Boaventura de Souza e Silva, solicitando equiparação de vencimentos aos demais colegas de magistério. — Indeferido.

Terezinha da Costa Campos, solicitando aumento de pensão para o seu filho menor Paulo Moacyr Seabra Miranda Junior. — Nada há que deferir.

2º ten. Milton Porto Gonçalves, solicitando promoção ao pôsto de 1º tenente. — Indeferido.

Antonio Coelho de Souza Sobrinho, avô e tutor do menor Luiz Antonio de Souza Batista, órfão do ex-1º ten. int. aer. Antonio Batista Filho, solicitando seja considerado em objeto de serviço, o falecimento do referido oficial. — Indeferido.

Sarg. Walmir Casaes, solicitando sejam retificados em seus assentamentos, o nome de sua genitora de Clotildes Casaes para Clotildes Benjamin Casaes e o seu nome de Walmir Casaes para Walmy Casaes e a data de seu nascimento de 4 de maio de 1915 para 14 de abril de 1915. — Deferido, sòmente quanto à ratificação do seu nome e do de sua genitora.

Taifeiro Julio Pregiliscio solicitando seja retificado em seus assentamentos a grafia dos nomes de seus genitores, presentemente constando: Miguel Prizibisczki e Maria Prizibisczki, para Miguel e Maria Pregiliscio. — Deferido.

Ten. Adhemar de Paula Gomes, solicitando autorização para gozar suas férias regulamentares relativas ao ano de 1955, na Guiana Holandeza. — Concedo.

Ten. Manoel Monteiro Pereira Gibson, solicitando seja retificado em seus assentamentos o seu nome de Manoel Monteiro Pereira Gibson para Manoel Pereira Gibson. — Deferido.

Sarg. Antonio Vicente de Oliveira, solicitando cancelamento de punição. — Cancele-se.

Sarg. Francisco Alves, solicitando cancelamento de punição. — Cancele-se.

Sarg. Murilo da Silva solicitando ser considerado promovido no Quadro de Mecânicos (Q-Av.). — Indeferido.

Crescêncio Ferreira de Carvalho solicitando seja mandado a exame de habilitação para inclusão como taifeiro, na Base Aérea de Salvador. — Arquive-se.

Maria Augusta de Paiva, viúva do 1º tenente Eurico Paiva solicitando retificação do nome de seu espôso para Eurico Thomé de Paiva. — Deferido.

AVISO AOS AVIADORES

Através do aviso n. 124, expedido ontem à noite, a Diretoria de Rotas Aéreas divulgou as seguintes informações:

BELO HORIZONTE — Aeródromo da Pampulha — Luzes de obstáculo, sôbre os morros próximos ao aeródromo, inoperantes;

NATAL — Balizamento noturno, da pista doze-trinta, restabelecida;

PARNAÍBA — Radiofarol prefixo PB, freqüência de 365 quilociclos, operando na freqüência de 366 quilociclos;

RIO DE JANEIRO — Ilha dos Ferros - Radiofarol Q, freqüência de 330 quilociclos, inoperante;

UBERABA — Pista dezesseis-trinta e quatro restabelecida;

VITÓRIA — Rádio Vitória, recepção na freqüência de 126.7 megaciclos, restabelecida.

PROMOÇÃO E TRANSFERÊNCIA PARA A RESERVA

Foi promovido á graduação de 1-sarg. e, nesta graduação transferido para a reserva remunerada o 2º sarg. João Gomes da Silva Filho, sendo promovido ainda á graduação de suboficial.

NOVO RECORDE

Um novo recorde de vôo de 5 horas e 10 minutos para o percurso de 2.460 Klms entre Belém e o Rio de Janeiro foi estabelecido ontem pelo Cap. Raymond Sylvester, da "Pan-American".

O recorde anterior foi estabelecido a 24 de fevereiro de 1955 pelo Cpt. Edward J. Cross, com o tempo de 5 horas e 21 minutos.

MARINHA

VAI INTEGRAR A COMISSÃO INCUMBIDA DA REGULAMENTAÇÃO DOS SERVIÇOS DA ESTIVA EM TODO O TERRITÓRIO NACIONAL

Extinta a Escola de Formação marinheira — Oficiais generais homenageados — Métodos de ensino — Decretos assinados — Mala aérea para o "Duque de Caxias" — Apresentação

O ministro da Marinha assinou ontem aviso designando o capitão de fragata Hélio Gonçalves Castelo Branco para, sem prejuízo de suas atuais funções e na qualidade de representante do Ministério da Marinha, integrar a comissão interministerial que, organizada no Ministério do Trabalho, se incumbirá da regulamentação dos serviços de estiva, em todo o território nacional.

Extinguida a Escola de Formação Marinheira

O titular da pasta interino, almirante Renato Guillobel, assinou ontem aviso extinguindo a Escola de Formação Marinheira, no Centro de Instrução "Almirante Wandenkolk", visto haverem cessadas as razões que determinaram a sua criação, a título experimental e em caráter de emergência.

Movimentação de Navios

A "Caboclo" suspendeu de Belém com destino a Salinas; o "Barroso Pereira" suspendeu de S. Luiz com destino a Fortaleza; o "Duque de Caxias" suspendeu de Funchal com destino a Barcelona; o "Triunfo" saiu de Belém com destino a Recife.

Oficiais-generais homenageados

Realizou-se na Policlínica Geral do Rio de Janeiro, a homenagem ao vice-almirante cirurgião dentista Zeto Cardoso Caldas e ao general de divisão Luiz Bastos Guimarães pelo Centro Naval de Estudos e Pesquisas Odontológicas, pelo Centro de Estudos de Anestesia Odontológica e com o apoio de diversas associações de classe. A cerimônia compareceram vultos representativos dos mais credenciados no meio científico odontológico e também altas autoridades navais.

Métodos de Ensino

Deverá seguir no dia 17 de julho vindouro, via aérea, para S. José dos Campos, o cap. ten. Rui Santos de Figueiredo que, a convite do Ministério da Educação, vai pronunciar uma série de conferências, alusivas à método de ensino.

Decretos Assinados

O chefe do Govêrno assinou os seguintes decretos: transferindo para a reserva remunerada, no pôsto de segundo tenente os sargentos fuzileiros João Soares dos Santos e Manoel Coelho dos Santos; promovendo ao pôsto de segundo tenente o sargento reformado René Gomes da Mota; reformando, por invalidez definitiva, no pôsto de segundo tenente o sargento fuzileiro Enedino Rugino de Lima.

Mala Aérea para o "Duque de Caxias"

Será fechada hoje ás 16 horas, na Divisão Postal, no 2º pavimento do edifício do Ministério, a mala aérea para o navio-escola "Duque de Caxias", destinada ao porto de Barcelona.

Concessão de medalha

Foram agraciados com a medalha de bronze da fôrça naval do nordeste os tenentes Manoel Aielo Filho, Claudio João Pereira, Francisco Borges Ribeiro, Rutildes Arlindo dos Santos, Tiburcio de Lima, Felix Barbosa de Lima, Raul Torres Damasceno, Paulo Pina de Carvalho e Alfredo Marques de Freitas.

Apresentação

Por diversos motivos, apresentaram-se, ontem, à Diretoria do Pessoal o almirante Benjamin Audifrent, os comandantes Edson de Alencar Cabral Humberto Anibal de Melo Santos, Abilio Azera Dias, o cap. te. Aldir José Sampaio da Rocha e o tenente Haroldo Rodrigues da Cunha Fonseca.

No 6º D. N.

Segundo notícias recebidas nesta Capital, esteve em visita oficial ao comando do 6º Distrito Naval, o governador de Mato Grosso, que foi recebido com as honras militares de estilo, tendo sido homenageado em seguida com um almoço no cassino dos oficiais e cocktail na residencia do comandante do Distrito.

Inscrições para a Escola de Auxiliares de Enfermagem.

Acham-se abertas as inscrições para o Curso de Auxiliares de Enfermagem da Assistência Médico-Social da Armada, que terá inicio na segunda quinzena do mês de agosto de 1956 e que funcionará no prédio anexo ao Hospital Nossa Senhora da Glória, à rua Conde de Bonfim n. 54, em regime de externato.

O curso será gratuito, sendo fornecido ás alunas todo o material didático, passagem de trem e bonde, uniformes e alimentação, terá a às alunas todo o material didático, duração de 18 meses e serão ministradas, durante o curso, aulas prãricas e teóricas, tendo as alunas oportunidade de estagiar nas diferentes clínicas hospitalares.

As exigências para a matricula e admissão constam de apresentação de certidão do registro civil que prove idade minima de 16 e máxima de 38 anos; atestado de bons antecedentes ou fôlha corrida na Polícia; certificado de conclusão do curso primário; ser aprovada no exame de admissão, na própria escola, constante de questões formuladas sôbre português aritmética, geografia e História do Brasil, no nivel do exame de admissão.

NO TRIBUNAL MARÍTIMO

Na manhã de 19 de outubro de 1953, a lancha "Lucy", largou das docas do Loide para distribuir tripulantes entre os navios surtos no pôrto. Zarpou com cêrca de 100 pessôas a bordo, tomando à direção do navio "Duque de Caxias" que se achava fundeado ao largo. Daí rumou até onde estava fundeado o "Comandante Capela", logo após, na direção do "Jaboatão". Após o desembarque dos tripulantes dêste último navio, rumou na direção do vapor "Curitiba, que também se achava fundeado nas adjacências.

Ao passar novamente diante do "Jaboatão" e depois de montar a popa deste, a lancha abalroou-se com a draga "Finalmarina", que navegava em direção à barra, vindo da Ponta do Cajú.

Em consequência do acidente, morreram afogados quatro passageiros da lancha "Lucy". O seu mestre, Irineu Carlos de Almeida, foi acusado no processo então instaurado, e em curso no Tribunal Marítimo como responsábel pelo abalroamento.

Na representação da Procuradoria, o representante do Ministério Público acusou o mestre Irineu Carlos de Almeida de ter agido imprudentemente, ao navegar com muitos passageiros na popa da lancha, de tal modo que ficou com a própria visão obstruída.

Depondo ontem no Tribunal Marítimo, perante o Juiz Agnello Mesquita, relator do processo n. 2525, José Beneval dos Reis, mestre da draga "Finalmarina" e testemunha arrolada pela defêsa, declarou inicialmente que a lancha "Lucy" navegava de fora para dentro da barra, e a draga "Finalmarina" em sentido contrário. Ao passar pelo navio "Jaboatão", avistou, por boreste, a lancha "Lucy" que apareceu pela popa e não pela proa daquêle navio, como esperava. No seu entender, as manobras para evitar o abalroamento competiam simultâneamente às duas embarcações.

Afirmou que a lancha "Lucy", ao avistar a "Finalmarina" já em risco de colisão, guinou para boreste, enquanto que a testemunha, no comanda da draga, deu máquinas atrás toda fôrça para evitar o choque, esfôrço este infrutífero. Nessa ocasião, estabeleceu-se pânico a bordo da lancha, cujos passageiros atiraram-se nagua de qualquer maneira.

AVIAÇÃO

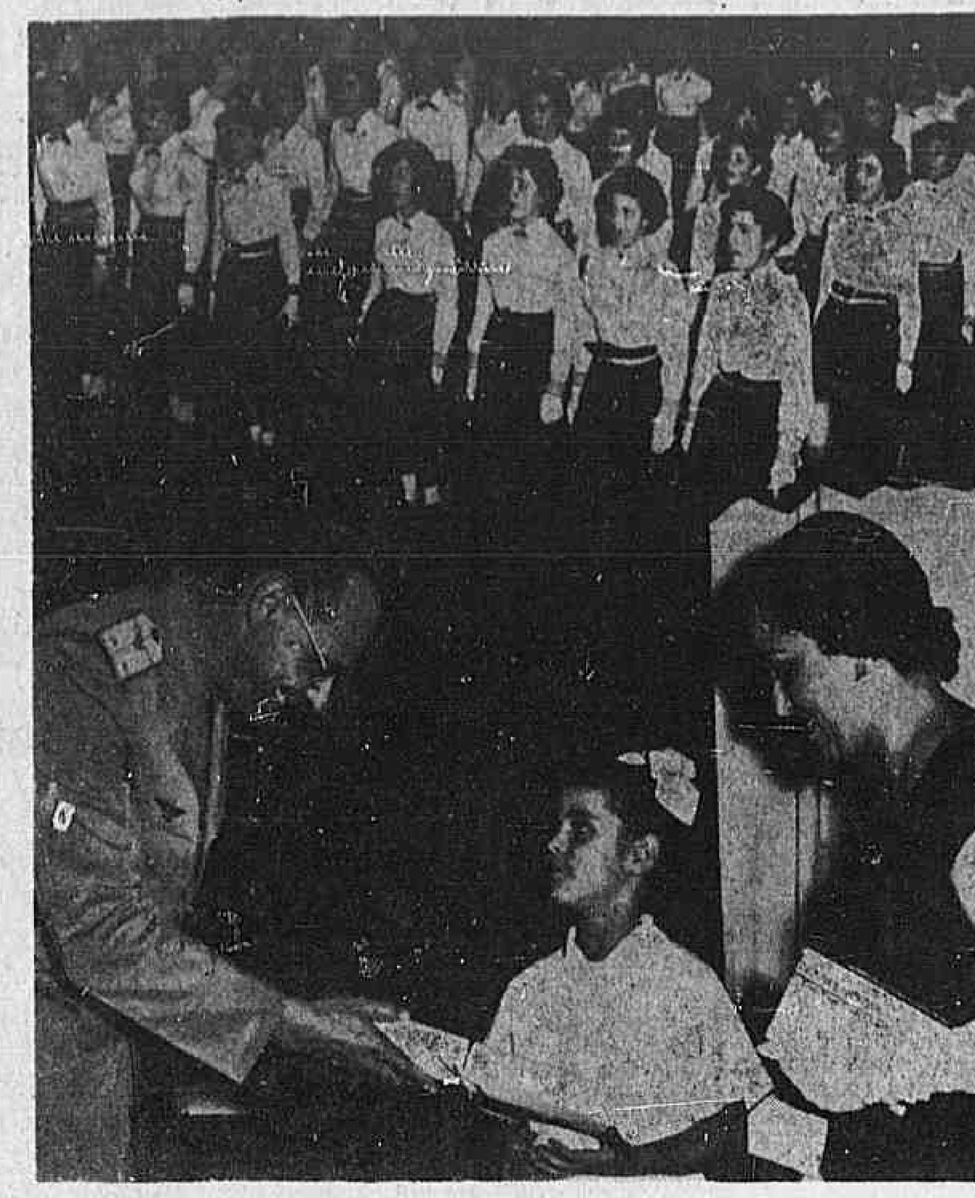

INAUGURAÇÃO DO "ANO SANTOS-DUMONT" NO INSTITUTO DE EDUCAÇÃO — Realizou-se ontem à tarde no Instituto de Educação a inauguração das comemorações do "Ano Santos-Dumont" contando com a presença de diversas autoridades, destacando-se o brigadeiro Gagriel Grum Moss, comandante do COMTA; pro[illegible] Ary da Matta, dr. Mário da Veiga Cabral, dr. [illegible] secretário da Educação da Prefeitura, [illegible] diretor do Instituto. Na oportunidade o briga[illegible] Grum Moss fêz a entrega solene dos diplomas "A[illegible] CAN" a diversos educadores e alunas que se destacaram pelos seus trabalhos, tais como as meninas Maria Antonieta Bruno da Cruz e Joyce de Souza Coelho, esta filha de um aviador civil; prof.ª Flávia da Silveira Lobo, chefe do "Serviço de Rádio Escola da PRD-5" cujos trabalhos criando as "Histórias do Vira-Mundo — contadas por êle mesmo" de muito contribuiram para narrar às crianças, num programa educacional, o que foi e o que é a obra do "Correio Aéreo Nacional". Falaram na ocasião os profs. Ary da Matta, Roberto Peixoto, do Instituto de Educação, e finalmente o brigadeiro Gabriel Grum Moss. As alunas entoaram várias canções, ressaltando o arranjo orfeônico "O Avião conduz mais alto a Bandeira do Brasil" em homenagem à FAB. No clichê acima vemos, ao alto: grupo de alunas que compõem o conjunto muito harmonioso e bem apresentado. Em baixo: o brigadeiro Gabriel Grum Moss entregando o diploma de "Amigo do CAN" à menina Maria Antonieta Bruno da Cruz pelo seu excelente trabalho sôbre o CAN, e a prof.ª Heliette Covas Pereira ao receber o diploma pelo esfôrço que vem há anos empreendendo pelo desenvolvimento da mentalidade aeronáutica entre alunas municipais.

INTIMADOS A COMPROVAREM O PAGAMENTO NA DAC

O brigadeiro Dario C. de Azambuja diretor-geral de Aeronáutica Civil baixou os seguintes editais:

Intimando o sr. Gilberto Araújo da Silva, A/C da Transportes Aéreos Nacional, a comprovar, na DAC., no prazo de 20 dias, sob pena de remessa do processo à Procuradoria-Geral da Fazenda Pública, o recolhimento da multa de Cr$ 1.000,00, que lhe foi imposta visto ter em 25|2|55, no comando da aeronave PP-ANK, acionado os respectivos motores e taxiado sem aguardar os sinais de fiscalização;

intimando o sr. Carlos Eduardo Bueno Netto, na cidade de Maringá, no Estado de Paraná, a comprovar, na DAC no prazo de 30 dias, sob pena de remessa do processo à Procuradoria-Geral da Fazenda Pública, o recolhimento da multa de Cr$ 3.000,00, que lhe foi imposta, visto ter em 25|7|54, pousado e decolado do Aeroporto de Londrina (PR), com a aeronave PT-AES, sem preencher PLN, no que é reincidente;

intimando o sr. Cesar da Costa Nogueira, da cidade de Catanduva, Est. São Paulo, a comprovar na DAC no prazo de 30 dias sob pena de remessa do processo à procuradoria-geral da Fazenda Pública o recolhimento da multa de Cr$ 3.000,00, que lhe foi imposta, visto ter decolado do aeroporto de Uberaba, pilotando a aeronave PP-DO, com excesso de passageiros a bordo;

intimando o sr. Antônio Costa Marques Filho, P/I do Administrador do Aeroporto de Corumbá, em Mato Grosso, a comprovar, na DAC no prazo de 30 dias, sob pena de remessa do processo à procuradoria-geral da Fazenda Pública, o recolhimento da multa de Cr$ 7.000,00, que lhe foi imposta, visto ter pilotado a aeronave PT-AGC, sem ser titular de licença de pilôto e, executado táxi aéreo clandestino.

SALVARAM-SE

BONN, 28 — Hoje à tarde a Capital Federal escapou por pouco de uma catástrofe, cujas consequências poderian ter sido incalculáveis.

Cerca das 14 horas, um avião militar britanico, "Gloster Meteor", explodiu a baixa altura, a uns 800 metros do Parlamento. Seus destroços espalhados foram cair em bairros residenciais num momento em que o transito era particularmente intenso. Uma asa abateu-se sobre um caminhão cujo motorista escapou à morte por milagre. Um tanque de gasolina foi encontrado em chamas num jardim particular. O telhado da embaixada britanica e os de varios edificios ficaram avariados. Um civil alemão foi levemente ferido por uma peça metalica.

Os tripulantes conseguiram saltar de pára-quedas e estão fora de perigo. FP.

BALANÇO DA "FOKKER"

AMESTERDAM. — Os resultados financeiros da Companhia "Fokker", de Amsterdam, foram satisfatórios em 1955, segundo anuncia o relatório anual da companhia, que propõe a distribuição de juros de 5% para as ações preferenciais e 12% para as ações ordinárias. (Estas últimas receberam 10% em 1954).

Continua a ampliação da "Fábrica Fokker", perto de Shiphol - diz o relatório, que também registra, com grande satisfação, o primeiro e bem sucedido vôo, em 24 de novembro de 1955, do avião de transporte "Friendship". (F-271, turbo helice).

O principal objetivo de desenvolvimento da "Fokker" — salienta o relatório — tem sido o avião "Friendship". Os vôos experimentais foram satisfatórios e foram concedidos direito de opção para sua produção á "Fairchild" de Hagerstown "Estados Unidos). S.H.I.

AINDA O DESASTRE DA "LAV"

WASHINGTON, 28 — A Armada dos Estados Unidos anunciou, ontem a noite, que procurará retirar os restos do Super-Constellation da Linha Aeropostal Venezuelana, que no dia 20 do corrente caiu ao mar, em frente a costa de Nova Jersé.

O desastre, o maior que se registrou em vôos comerciais de itinerário regular, causou a morte das 74 pessoas que se encontravam no avião.

"A tarefa de retirar o aparelho" disse um porta-voz da Armada será feita a pedido do governo da Venezuela. UP.

NOVA YORK, 28 - -Foi celebrada na catedral de São Patricio, desta cidade, missa de requiem, pelo cardeal Francis Spellman, arcebispo local, pela vitimas do acidente de aviação com do avião venezuelano que caiu em chamas, na semana passada, ao largo desta cidade. AFP.

O "COMET" FALHOU EM MOSCOU

MOSCOU, 28 — Os altos chefes militares inglêses visitantes convidaram orgulhosamente para um passeio no seu avião a jato "Comet", de passageiros, 30 chefes e personalidades da aviação russa. Na hora da decolagem, no entanto, verificou-se que o motor do avião não queria funcionar.

Depois de meia hora de espera dos pacientes convidados russos, o pilôto inglês anunciou: "As baterias estão descarregadas ou está avariado o sistema de ignição."

O grupo de uns 300 altos dignitários russos, que se tinham reunido para assistir à demonstração, viu descerem do aparelho seus compatriotas convidados, aos quais os inglêses pediram que voltassem mais tarde para o vôo.

Um dos que compareceram para ver a demonstração foi o projetista russo de aviões, Andrei Tupolev, que inspecionou o aparelho antes da tentativa de decolagem e disse que era "uma máquina impressionante", porém recusou o convite para o vôo. - U. P.

SEÇÃO DO PESSOAL CIVIL

Alterando organização, do Gabinete do Ministro, fixada por portaria de 28 de maio de 1954, e tendo em vista dispositivos do Regulamento aprovado pelo decreto n. 35.545, de 21 de maio de 1954, o ministro da Aeronáutica assinou a seguinte portaria:

Artigo 1º - A Seção do Pessoal e Ensino (GM-3) a que se refere a alínea B do item da portaria n. 260.GM-2, de 28 de maior de 1954, passa a denominar-se Seção do Pessoal Militar e Ensino (GM-9).

Artigo 2º - Fica incluida entre as Seções de Estudo e Informações do Gabinete do Ministro a Seção do Pessoal Civil (GM-7).

Artigo 3º - As atribuições relativas ao pessoal civil do Ministério da Aeronáutica, atualmente a cargo da Seção do Pessoal e Ensino (GM-3) são transferidas para a Seção do Pessoal Civil (GM-7), ora criada.

IGREJA DE SÃO SEBASTIÃO sua inauguração no Galeão

O cel. av. Gilberto de Aquino prefeito de Aeronáutica do Galeão, está convidando os moradores daquela Zona Militar, a comparecerem a festa de inauguração da Igreja de São Sebastião, construida pelo Ministério da Aeronáutica, em Tubiacanga a realizar-se no domingo próximo dia 1º com inicio para ás 17,00 horas.

Para essa festa foi organizado o seguinte programa:6,00 horas - alvorada de 21 tiros; 9,00 horas - Ornamentação da igreja pelos fiéis da Irmandade São Sebastião; 17,00 hs saída da Procissão de S. Sebastião ao encontro da Procissão marítima de S. Pedro, entrada na igreja com cânticos sacros a cargo do capelão Costa e Silva; 18,00 hs. - inauguração da igreja e sermão a cargo da Capelania Militar do Galeão, 18,30 em diante - Leilão de prendas, fogueiras, danças etc; 19,00 hs - Apresentação das Escolas Públicas da Ilha do Governador com entrega de prêmios; 20,30 hs - Apoteose com queira de fogos de artifício.

Para maior brilhantismo da festa, o Prefeito de Aeronáutica do Galeão solicita o comparecimento de pessoas com trajes típicos. A partir das 13,00 horas haverá condução nos seguintes pontos: Vila dos Sargentos, Galeão e Itacolomí.

NOVO DIRETOR DO PARQUE E. C. DE VIATURAS

O presidente da República assinou decreto resolvendo exonerar por necessidade do serviço, das funções de diretor do Parque Especializado Central de Viaturas e *maquinarias*, o ten. cel. av. eng. Oswaldo Nascimento Leal, e nomear para identicas funções, o ten. cel. av. Hérmio Vargas de Carvalho.

IMPRESSÕES DO DIRETOR DE AERONÁUTICA DA MARINHA

O major-brigadeiro Ivo Borges, comandante do NUCATAER, enviou ao ministro Henrique Fleiuss um ofício encaminhando o ofício em que o contra-almirante Aurélio Linhares faz referências elogiosas aos tripulantes dos aviões do Esquadrão de Transporte Especial, cedidos pelo Gabinete do Ministro da Aeronáutica para o cumprimento do programa de viagem da Inspetoria Geral da Marinha:

"E' com real satisfação que transmito a V. Exa. as impressões colhidas durante a viagem de inspeção aos órgãos da MB sediados na jurisdição do Quinto Distrito Naval, relativamente aos Oficiais e tripulações que guarneceram os aviões cedidos pelo Ministério da Aeronautica.

Dêsse contato, nos vários vôos realizados, foi-me dado observar a competência na condução dos aviões bem como a pontualidade com que se houveram.

Nestas condições, solicito V.Exa. dar conhecimento ás autoridades competentes do Ministério da Aeronáutica das impressões que tive das tripulações que gurneceram os aviões utilizados na inspeção ao Quinto Distrito Naval e órgãos sob a sua jurisdição".

ASSOCIAÇÃO DOS SERVIDORES CIVIS

A Diretoria da ASCAER divulgou que, por motivo de fôrça maior, foi cancelada a "festa caipira" que seria realizada no dia 30 do corrente em sua séde esportiva.

Haverá no próximo dia 7 uma reunião dançante na séde social, no Edifício do Aeroporto Santos-Dumont às 22 horas.

Os vonvites para essa festa poderão ser solicitados na Secretaria da Associação, a partir do dia 2 de julho.

PILOTOS AMERICANOS SERÃO CONDECORADOS PELO GOVERNO ITALIANO

Roma, 28 — Trezentos e um pilotos norte-americanos serão condecorados pelo govêrno Italiano, em reconhecimento a contribuição prestada pelos mesmos durante o último inverno para ajudar as populações isoladas pela neve, segundo foi anunciado hoje. Os pilotos receberão as condecorações na embaixada da Italia em Bonn, Alemanha. H.P.

CONSIDERADOS PROMOVIDOS

O ministro Henrique Fleiuss assinou portaria, considerando promovido "post-mortem" á graduação de 1º sarg., o falecido 2.º sarg. José Francisco de Souza, considerar promovido ás graduações de 3º sarg. e de 2.º sarg. o soldado reformado Omar dos Santos.

REFORMA "EX-OFFICIO"

Nos têrmos da legislação em vigôr, o ministro da Aeronáutica assinou portaria, reformando "ex-officio", á graduação de terceiro-sargento, o soldado Vicente Batista da Silva.

SUBSTITUIÇÃO DE ADIDO

Despachando na pasta da Aeronáutica, o presidente da República assinou decreto, exonerando, por necessidade do serviço, o cel. av. Olavo Nunes de Assunção, das funções de adjunto de adido Aeronáutico, junto ás Embaixadas do Brasil em Washington e Otawa. Em substituição, nomeando o cel. av. Martinho Candido dos Santos.

JUSTIÇA MILITAR

ARQUIVAMENTO DE INQUÉRITO

O juiz auditor Adalberto Barretto determinou, de acôrdo com o parecer da Promotoria, o arquivamento, em cartório, dos autos de I. P. M. instaurado na Escola de Aperfeiçoamento de Oficiais, visto não ter sido descoberto o autor do furto de dois revólveres pertencentes ao capitão Felix Gonçalves.

INCOMPETÊNCIA DE FÔRO

Por incompetência da justiça militar, foram enviados à justiça comum, pela la. Auditoria do Exército, os autos de I. P. M. em que figuram como indiciados o sargento reformado da Polícia Militar Antônio Alves do Monte Rocha e o sargento enfermeiro do Exército Aureontino Riegerg, em virtude de agressão mútua. O processo foi enviado à Auditoria do Exército pela Auditoria da Polícia Militar.

PELOS QUATRO CANTOS DO RIO

JOSÉ ÁLVARO

TAPEÇARIAS ABSTRATAS NO MUSEU

Inaugurou-se ontem no Museu de Arte Moderna do Rio uma bela mostra de tapeçarias abstratas, com a presença do mundo social, artístico e intelectual. Ao lado da beleza e categoria artística das peças, que o nosso Jayme Maurício relatará em reportagem na última página, notamos a elegância de algumas senhoras, num dia frio muito propício, colhendo os flagrantes acima, onde se vê, da esquerda para à direita, a sra. Di Cavalcanti — que embarca nestes dias para Paris, para trazer o Di de volta, a sra. Sarah von Erven e a pintora Gilda Reis Neto; ao centro a sra. Ranulpho Bocayuva Cunha com os professôres Levy Carneiro e Celso Kelly; à direita às sras. Carlos Perry e Maria Camargo. Elegantíssimas, também, a sra. Márcio Alves, sra. Raul Bopp, e a espôsa do pintor Tomás Maldonado.

TIJUCA

Comemorando o seu 41.º aniversário de fundação, o Tijuca Tênis Clube promoverá, amanhã, às 23 horas, um grande baile de gala. Haverá um "show" com a participação de famosas figuras do rádio. Traje: casaca ou "smoking".

HOJE:

— As 22 horas, sessão especial do filme "20.000 Leguas Submarinas", de Walt Disney e estrelada por Kirk Douglas e James Mason, em benefício da construção da nova sede da Federação das Bandeirantes.

— As 22 horas, na Sociedade Hípica Brasileira, "Festa de São Pedro".

De São Paulo:

O sr. e sra. William Lee vão receber para jantar em homenagem ao sr. Amadeu Saraiva.

A srta. Ivone de Araújo Lima de partida para a Argentina.

A sra. Lili Penteado recebeu, em sua residência da rua Ceará, em honra do ministro e sra. Cândido Lôbo.

O sr. e sra. Mário do Vale Mancini ofereceram uma recepção em homenagem a Silvinha Lafer e Pedro Piva, que se casam no próximo dia 5 de julho.

De Pôrto Alegre:

Os colunistas sociais transcrevem os artigos e as reportagens dos jornais cariocas a respeito da nova "Miss Brasil".

Casou-se a srta. Ana Maria Azambuja Kessler com o sr. Francesco Del Soglio.

De Londres:

O Duque de Devonshire vai vender mais 3.000 acres de suas propriedades em Derbyshire, a fim de diminuir os impostos.

O Príncipe Charles tem cavalgado, diàriamente, no Windsor Great Park, no cavalo russo que lhe foi ofertado pelo Marechal Bulganin.

De Washington:

O Presidente Eisenhower autorizou o Departamento dos Correios a cancelar os selos que continham a frase: "Orem pela paz".

ANTES QUE ME ESQUEÇA:

** O sr. Herbert Moses foi homenageado pelo Lion's Club com um almôço na sede do Jockey.*

** Chegaram da Bolívia o cônsul e sra. Carlos Setti. O diplomata brasileiro veio especialmente para o 85.º aniversário da sua veneranda mãe, d. Emília Setti.*

** Amanhã, festa junina no Clube Monte Líbano, quando será oferecido valioso prêmio à caipira mais original.*

** Ontem, no Iate Club Brasileiro, em Icaraí, a sra. Heraclito Lelis Leite foi homenageada com um jantar por motivo de seu aniversário. A srta. Ely Azevedo Pires, "Miss Estado do Rio", estêve presente.*

** O Instituto de Cultura Brasil-Finlândia homenageou, com um grande banquete nos salões do Hotel Glória, o ministro da Finlândia no Rio, sr. T. Oskar Vahervuori, por motivo de sua recente nomeação e transferência como embaixador de seu país na Dinamarca.*

** Amanhã, às 20 horas, festa junina no pátio da Igrejinha de Nossa Senhora de Copacabana, em benefício da mesma Igrejinha.*

** As srtas. Marina Mesquita e Sônia Dutra assistiam, no outro, dia, a "Divórcio para Três", no T. B. C.*

AINDA SOLBIATI-MAYRINK VEIGA

Flagrante tomado na manhã de segunda-feira, quando d. Paulo Rolim Pereira, bispo-auxiliar de São Paulo, abençoava

SOMBRA — Aparece hoje nas bancas mais um número dessa atraente revista de tão grande prestígio em nossos meios sociais.

Neste número hoje pôsto à venda destaca-se uma reportagem sôbre o Museu de Arte Moderna, seu histórico e expressão no desenvolvimento artístico do país, mostrando as várias fases da construção, com diversas fotografias que bem documentam o magnífico trabalho em realização. Além dessa reportagem contém ainda aspectos do último desfile de modas do costureiro francês Hubert de Givenchy, no Copacabana Palace; sôbre a Primavera em Petrópolis e do desfile de caridade, sob o patrocínio da sra. Juscelino Kubitschek.

MARECHAL FLORIANO...

(Continuação da 3.ª página)

presidente da República, na primeira Constituinte.

Contra a realidade dos fatos, que fecundam descontentamentos, chocam-se as esperanças dos apóstolos da pregação republicana. Culminam os agravos a 22 de novembro de 1891 com a queda do Proclamador da República.

Renuncia Deodoro. Floriano é chamado a assumir o Poder.

Recebe êle a suprema investidura em quadra tormentosa, que sòmente a um forte seria dado encarnar e manter o princípio da autoridade. Não pode o grande brasileiro fugir ao próprio destino e sacrifica a tranqüilidade e a vida na defesa das instituições periclitantes. Esquece-se de si mesmo; abandona-se integralmente ao dever de salvar a Nação no pôsto, que não buscara, nem pretendera, mas que a dignidade de soldado e cidadão lhe impunha aceitar.

Era o presidente da República. Representava a Autoridade, a Lei e a continuidade da Pátria.

Recebera uma missão e procuraria cumpri-la com o mesmo desprendimento e coragem dos campos de batalha.

O fermento revolucionário explode nos primeiros meses de seu govêrno. Nos próprios escombros, parecia ir sepultar-se o Brasil. Mas Floriano Peixoto possuia virtudes cívicas no mesmo grau daquelas que já pompeara na carreira das Armas; revela-se na plenitude de seu gênio político e de homem de ação.

Revolta-se a Armada a dominar a Baía de Guanabara; os federalistas se erguem no Rio Grande do Sul; Santa Catarina cai em poder dos rebeldes; Paraná, pràticamente, lhe segue o mesmo destino.

Sem esquadra, com as finanças abaladas, ameaçado de intervenções estrangeiras, Floriano é o homem providencial que salvaria a Nação e a República quase destruida pelo furor dos ódios e do desespêro de seus adversários. Nada lhe abate o ânimo forte que mantém de pé o princípio da Autoridade.

O povo, sempre generoso, compreende o elevado ideal que impulsionava o chefe combatido. Aplaude-o. A mocidade se empolga e acorre aos quartéis para formar batalhões patrióticos, disposta a resgatar com o próprio sangue a dignidade da Pátria.

Acreditavam os jovens no homem singular que sintetizava a ordem e a lei, e, que no meio daquele tumulto, sabia discernir o verdadeiro caminho da nacionalidade.

Cumpria-lhe, como chefe do Govêrno, preservar as instituições e manter a supremacia do Poder Público. Fê-lo com desprendimento e elevada firmeza.

Não agia em benefício próprio e só alimentava um desejo naquela luta sôbre-humana — manter a pureza das instituições e a Unidade Nacional.

Sua personalidade transcende às fronteiras do país ao defender a honra e a dignidade da Nação contra as tentativas de intervenções estrangeiras.

Vencida a revolução, mantida a Autoridade, consolidadas as instituições e cumprido o dever, o seu pensamento foi para o primado democrático, isto é, fazer as eleições e entregar o Govêrno ao escolhido pelo povo.

Em manifesto declarava:

"Manter a inviolabilidade da Lei que é ainda mais necessária nas sociedades democráticas como um freio às paixões, do que mesmo nos governos absolutos, pela tradição de obediência pessoal que as constitui será para mim e meu govêrno sacratíssimo empenho."

Seduções, intrigas, entusiasmos frenéticos de amigos e partidários, nada valeram para desviar o ínclito chefe do ideal republicano e democrático. Era homem da legalidade. Julgaria trair o seu passado, se usurpasse o direito inalienável previsto pela Constituição. E' bem verdade que poderia reformá-la para justificar sua continuidade no Poder, mas, acima de qualquer motivo, estava uma límpida consciência de soldado e de cidadão.

Presidiu as eleições com absoluta isenção. No dia 15 de novembro de 1894 transmitia o govêrno ao Doutor Prudente de Moraes.

Estava salva a Pátria e consolidada a República, mas aniquilado o grande homem que em holocausto ao bem público sacrificara vida e futuro.

Com a saúde definitivamente abalada, pobre e martirizado, recolhe-se ao seio da família, para logo em 1895, falecer, na data de hoje, com 56 anos de idade.

Sua morte abalou a Nação, que perdia o soldado e estadista cujo patriotismo e clarividência estiveram à altura das responsabilidades do papel histórico que o destino lhe reservara.

Foi seu último pensamento um apêlo de fé e advertência à mocidade, para manter a continuidade da Pátria através da vigilância e do esfôrço continuado:

— "A vós que sois moços — escrevia êle — e trazeis vivo e ardente no coração o amor da Pátria e da República, a vós corre o dever de ampará-la e defendê-la dos ataques insidiosos do inimigo—".

Meus camaradas!

País que possui varões qual o insigne marechal Floriano Peixoto, está certo de um grandioso futuro.

Crises, lutas momentâneas, desajustes, por aventuras emergidos, são logo superados pelo incentivo dessas vidas gloriosas que se alçam ao cimo dos gênios e, com seus exemplos fecundos, apontam às gerações como engrandecer a nacionalidade."

REGISTRO SOCIAL

NATALÍCIOS

Fazem anos hoje os nossos confrades srs. Darci Evangelista, Pedro Lopes Moreira, Ligio de Souza Melo, David Figueiredo Reis, Pedro Pinheiro Jobim, sra. Suzana Martins de Brito.

— Faz anos hoje a sra. Julia da Silva Guimarães, residente em Nilópolis, Estado do Rio.

— Faz anos amanhã o economista Reinaldo F. Gonçalves, membro do Consenho Nacional de Economia e professor da Faculdade Nacional de Arquitetura, além de presidente da Comissão de Material Didático do Ministério da Educação.

CASAMENTOS

Realiza-se amanhã o enlace matrimonial do dr. Celso Pereira Tavares Ferreira, ilustre advogado da Caixa Econômica do Rio de Janeiro, onde há mais de 10 anos presta, como profissional, os mais relevantes serviços, com a srta. Wilma Santana Guimarães, filha do sr. Leopoldo Guimarães Filho e de d. Barbosa Santana Guimarães.

A cerimônia religiosa realizar-se-á às 17 horas na Igreja de São Sebastião, onde os noivos receberão os cumprimentos por parte dos seus inúmeros colegas, amigos e admiradores.

— Realiza-se amanhã, na Igreja do Senhor Bom Jesus do Calvário, à rua Conde de Bonfim, às 10,30 horas, o enlace matrimonial da srta. Carmelita de Melo Galvão, filha do casal Luiz Antonio de Mello Galvão e de d. Maria do Carmo Galvão, com o médico, dr. Lauro Ayres da Gama Bastos Neto, filho do casal, dr. Lauro Ayres da Gama Bastos Filho, e d. Maria Barros Ayres. Serão padrinhos no civil, da parte da noiva, o sr. Jaime Fonseca de Mello e senhora, e da parte do noivo, o sr. Décio Abreu Guimarães e senhora. Para oato religioso os noivos escolheram como padrinhos os seus pais.

— Com a senhorita Nanci Pereira, casa-se amanhã, no Pretório de Nova Iguaçu, o sr. Carlos Nogueira Teixeira, sargento da Aeronáutica.

— Realiza-se amanhã, às 17 horas, na Igreja de N. S. de Bonsucesso, o casamento da senhorita Isis Batista Ribeiro, filha do sr. e sra. Octávio Ribeiro, com o sr. Manoel Teixeira Soares, funcionário do Instituto Nacional do Mate e filho da viúva Iraci de Paula Soares.

— Realizou-se ontem, na matriz de São Gonçalo, Niterói, o enlace matrimonial do sr. Antonio Felix de Lima, com a senhorita Edinéia Goulart de Oliveira.

MISSAS

Jornalista Mauro de Almeida — Será rezada hoje, missa pela alma do nosso confrade Mauro de Almeida, na Ireja do Carmo, no altar mór, às 10.30 horas. A solenidade religioso é de 7º dia, sendo mandada rezar pela Associação de Cronistas Carnavalescos.

EM AÇÃO DE GRAÇAS

Pelo transcurso do aniversário natalício do auditor de guerra Adalberto Barreto, seu sobrinho P. Alfir Barreto Araujo rezará, na Capela de Nossa Senhora das Graças do Colégio Militar, missa em ação de graças, domingo, às 18 horas.

VIAJANTES

O sr. Earl Pardee, assistente do presidente da General Tire and Rubber Co., de Akron, Ohio, partiu do Rio ante-ontem, à noite, pela Pan American, com destino a Caracas. Da capital venezuelana, o sr. Pardee seguirá para a Cidade do México, via PAA, e daí para Nova York.

— O vice-presidente da W. R. Grace Co., sr. William Gage, e senhora, partiram do Rio, pela Pan American, com destino a Nova York.

SAUDE
Termas SAUNA no Hotel GLÓRIA
RUA DO RUSSEL 832 • RIO DE JANEIRO
TEL. 25-7272 - RAMAL 21

FESTA JUNINA NO SINDICATO DOS EMPREGADOS

Grandiosa festa junina dedicada ao comerciário carioca e sua família, será realizar sábado próximo, com início às 20 horas, nos amplos salões do Sindicato dos Empregados no Comércio do Rio de Janeiro.

A referida festa constituirá sem dúvida alguma, um acontecimento nos anais do nosso recreativismo sindical, pois a atual diretoria do S. E. C., com a colaboração do Liceu de Artes e Ofícios Berliet Júnior, irá dar um cunho especial e característico, a seus amplos salões, ornamentando-os com a tradicional "cadeia", igrejinha, balões, fogueira, etc., etc., afora a realização do clássico "Casamento na Roça" que percorrerá vários pontos da Cidade.

Os acepipes especiais para essas festas como sejam a canjiquinha, batata doce, aipim, melado, raadura e outros mais estarão à disposição dos associados do S. E. C. em artísticas barraquinhas.

"BAHIA — A TERRA E O POVO"

Uma série de dez conferências patrocinadas pela Casa da Bahia

O Departamento Social da Casa da Bahia, desejando incentivar o interêsse público pelos aspectos típicos e tradicionais da vida brasileira, e ainda concorrer para o desenvolvimento dos estudos desta ordem, bem como estimular o turismo interno, acaba de organizar uma série de 10 conferências sob o título "Bahia — a terra e o povo", abordando variados aspectos do folclore e da história baiana, a par de assuntos correlatos.

De acôrdo com o programa, as conferências serão realizadas no auditório do Ministério da Educação e Cultura, às 17,15 horas, sob a orientação do prof. Carlos José da Costa Pereira e a colaboração do dr. Jayme de Faria Góes, com o sentido de curso.

As inscrições estão abertas até o dia 4 de julho, gratuitamente, na sede social, (Av. Rio Branco, 114, 10.º andar), de 2a. a 6a. feira, das 14 às 16 horas. A entrada é franca a todos os que, mesmo não inscritos, desejarem assistir às conferências.

SHAMPOO Sevy
CAMOMILA • CABELOS SECOS.
AMONIACAL • SIMPLES
3 TAMANHOS
CR$ 22,60 CR$ 39,90 CR$ 57,80

CASA BRANCA

comunica à sua distinta clientela

que fechou hoje

para remarcar tôda a sua coleção

de tecidos nacionais e

estrangeiros.

Reabre 2a. feira

com a sua tradicional

LIQUIDAÇÃO ANUAL

Casa Branca
Av. Copacabana, 1032-B.

você esteve magnífica...

domingo no

opacabana palace

com aquele conjunto que *Aprés-Midi* criou exclusivamente para Você...

Aprés-midi

a boutique da mulher verdadeiramente elegante

Avenida Nossa Senhora de Copacabana, 1093-B
Avenida Atlantica, 1782-G
(ao lado da piscina do Copacabana Palace)

duarte propa. 5072.

Escritores e Livros

SYNGE E MACEDO

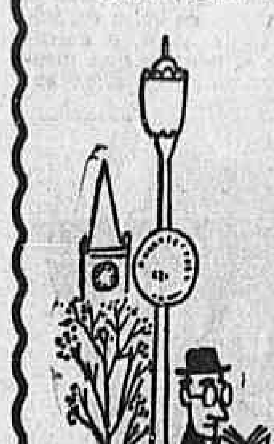

◆ Esta coluna invade, hoje, seara alheia, registrando o programa que o Tablado está apresentando no seu teatrinho do Patronato da Gávea. Acontece, porém, que o referido programa interessa bastante a uma coluna literária, pois traz John Millington Synge (autor ainda não representado em palcos brasileiros) de parceria com uma peça inédita do nosso Joaquim Manoel de Macedo, autor da "Moreninha". Synge, um dos fundadores do teatro nacional irlandês, escreve suas peças dentro de um esquema de profunda fôrça poética e dramática, como é o caso desta "A Sombra do Desfiladeiro", que o poeta Oswaldino Marques traduziu e Maria Clara Machado dirigiu. Quanto a Joaquim Manoel de Macedo, o original descoberto num sêbo em liquidação — "O Macaco da Vizinha" — transforma-se em agradável surprêsa.

Comédia bem armada, revelando apreciável carpintaria teatral e muita graça ao expor e desenvolver a divertida história de um maníaco pela criação de canários, seus dramas domésticos e sua cura radical — "O Macaco da Vizinha" teve a direção de Alfredo Souto de Almeida (auxiliado pela música de Geni Marcondes), que foi bastante feliz na transposição dessa preciosa descoberta para o palco.

Que os leitores não percam a oportunidade de assistir ao excelente espetáculo apresentado pelo Tablado — grupo de amadores que cada vez mais se destaca na sua tarefa de difundir o bom teatro, exibindo um amadurecimento artístico digno de nota.

"A 25.ª HORA", DESMASCARADA

◆ Merece registro especial o livro "A 25.ª Hora — Pregação de falso apóstolo", que o jovem crítico Adalmir da Cunha Miranda acaba de publicar na Bahia (Livraria Progresso Editôra). O público internacional já conhece a mistificação de Virgil Gheorghiu, pela retratação de Gabriel Marcel e outros que, enganados, haviam elogiado o livro mentiroso do fascista romeno. Adalmir da Cunha Miranda não se limita à divulgação dêsses documentos. Acrescenta pungente e irrefutável análise de "A 25.ª Hora" (que constituiu, aliás, grande sucesso de venda no Brasil, quando de sua tradução), revelando a nulidade literária e moral do livro. Diga-se ainda de passagem: no Brasil, aquela falsa obra-prima ainda tem leitores iludidos. O trabalho de Adalmir da Cunha Miranda abrir-lhe-á os olhos. Porque o leitor brasileiro não deve ser enganado por fascistas romenos que hoje posam de democratas.

A título de informação: Virgil Gheorghiu, é o tal escritor que a polícia argentina foi encontrar bem instalado num palacete de Buenos Aires, escrevendo um livro (remunerado) sôbre a ditadura de Perón...

O LIVRO BRASILEIRO NOS EE. UU.

◆ **O Escritório de Expansão e Propaganda do Brasil nos Estados Unidos acaba de adotar uma iniciativa inédita em matéria de organização de seu boletim em inglês, com alguns milhares de exemplares distribuídos semanalmente ao público norte-americano: criou uma seção destinada à divulgação do livro brasileiro na América do Norte.**

Nas últimas edições dêste "Boletim" a coluna literária dá notícia de obras publicadas no Brasil nos dois últimos anos: livros de Agripino Grieco, José Lins do Rego, Antônio Callado, Érico Veríssimo, Maurício Caminha de Lacerda e João Cabral de Mello Neto.

NAS BANCAS

◆ Circulando o número de "Para Todos", correspondente à segunda quinzena de junho. Alguns colaboradores: Moysés Vellinho, Heráclio Sales, Luiz Alípio de Barros, Origenes Lessa, James Amado, Francisco de Assis Barbosa, Maria de Lourdes Teixeira, Paulo Mendes de Almeida. Entrevista do romancista José Geraldo Vieira: "Sou um cronista da vida e do tempo" — no momento em que se comemora o vigésimo-quinto eniversário da publicação de "A Mulher que Fugiu de Sodoma". Reportagem de Eneida: "Passado, presente e futuro do Instituto Nacional do Livro". Ainda: poemas de Cecília Meireles, informações, seções especializadas.

PRÊMIOS DA ACADEMIA

◆ **Em sessão solene, com início marcado para as dezessete horas, a Academia Brasileira de Letras fará, hoje, a entrega dos prêmios literários relativos a 1956 e que foram atribuídos aos seguintes escritores: Luís da Câmara Cascudo — Prêmio "Machado de Assis", pelo conjunto de obras publicadas no período de 1953-55; Adolfo Morales de los Rios Filho — Prêmio "Carlos de Laet" (crônicas, viagens e gêneros não compreendidos nos demais prêmios da Academia) pelo livro "Teoria e filosofia da Arquitetura"; Ondina Ferreira pelo romance "Chão de espinhos" e Osman Lins pelo romance "O Visitante" — Prêmio "Coelho Neto" (romance); Brígido Tinoco — Prêmio "Joaquim Nabuco" (história social, política e memórias), pelo livro "Fundamentos históricos do Direito Social"; Maria José Morais Pupo Nogueira — Prêmio "Júlia Lopes de Almeida" (autores femininos) — pelo romance inédito, "Natal solitário".**

JOSÉ CONDÉ

ITINERÁRIO DAS ARTES PLÁSTICAS

INAUGURAÇÃO NO MUSEU DE...

(Conclusão da última página)

os primeiros séculos da era dita cristã. Na França, devido ao mistério que envolve as origens da fabricação de tapeçarias em Aubusson, é difícil distinguir, com exatidão, entre o que é história e o que é lenda. A tradição atribui aos sarracenos, após a batalha de Poitiers, em 732, a introdução da tapeçaria em Aubusson. E', no entanto, mais provável que essa arte tenha sido importada de Flandres, no século XIV, segundo o crítico e historiador François Tobard, por Marie de Hainaut, condessa de lá Marche.

Não foi sem dificuldade que essa bela expressão artística se pôde manter viva às margens do Rio Creuse, no decurso de séculos, sem solução de continuidade. Guerras, revoluções, conflitos sociais, etc., deram golpes terríveis, do ponto de vista econômico, nessa arte, golpes dos quais, entretanto, ela soube recuperar-se. Voltando às sadias tradições técnicas da Idade Média, limitando o número de nuanças de colorido, substituindo as gradações por vigorosas transições, buscando, enfim, sair das limitações de "imitação da pintura", a tapeçaria pôde, a partir de 1937, com Jean Lurçat à frente, em Aubusson, tentar a reconquista das paredes, guiada por uma nova estética decorativa.

A êsse movimento de renovação encabeçado por Lurçat, juntaram-se artistas de tôdas as partes, desde as manufaturas parisienses, até os mais diversos ateliers belgas, alemães, inglêses, atingindo, inclusive, os revolucionários da arte abstrata.

Problemas que surgem

Aceitando a definição de tapeçaria de Jean Lurçat, segundo a qual, ela seria uma "resposta à necessidade de decorar enormes superfícies e uma resposta à necessidade do monumental", teremos de admitir desde logo ser ela uma arte dependente. Mesmo em condições de alta categoria artística, a tapeçaria só pode ser criada — como quase tôda a arte mural — em determinadas condições previstas por terceiros como dimensão, coloração, luz, e até mesmo o tema. Essa espécie de subordinação, do ponto de vista econômico, vai para o proprietário do edifício a decorar, e, artisticamente, ao arquiteto. Êste último é quem determina a extensão e a intensidade da parede a ser animada. Nesse particular é interessante lembrar que os muralistas frisam, não sem uma certa amargura, que não podem nunca esquecer sua condição de "convidados" para participar da obra, e como tal, sem muita liberdade dentro da casa, sujeitos às normas do anfitrião, que devem seguir, tudo fazendo para adaptar-se.

Sem maiores divagações, objetivemos o que nos propõe essa exposição de tapeçarias: há lugar na arquitetura contemporânea para a tapeçaria mural? Poderá ela substituir o afresco, o painel? Quais as vantagens? Desenvolvimento, apenas, de um artesanato popular que poderá provocar o aparecimento de uma indústria? E há razões para que a arte abstrata, expressão de vanguarda da arte contemporânea, se socorra dessa técnica milenar, ignorando, portanto, os novos materiais e artesanatos que com ela mesma — arte abstrata — surgiram no mundo de hoje?

Eis algumas indagações que nos ocorreram ao ver essa bela exposição de tapeçarias abstratas. Vamos transferi-las para os críticos e arquitetos brasileiros, nas expectativas de termos elucidadas essas e outras dúvidas.

A INAUGURAÇÃO

Decorreu com grande frequência, predominando a presença de artistas e intelectuais. O ministro da Educação e Cultura fêz-se representar pelo sr. Celso Brand, seu chefe de gabinete; o presidente da A.B.I., sr. Herbert Moses; o Senado Federal muito bem representado pelos senadores Gilberto Marinho, Daniel Krieger, Gaspar Veloso (que se inscreveu como sócio do Museu), João Vilasboas e Ezequias da Rocha; da Câmara Federal, o deputado Galvão de Medeiros; do mundo diplomático e ministro e poeta Raul Bopp e senhora; ministro Renato Mendonça; embaixador Barros Pimentel; os professôres Levy Carneiro, Aloysio de Paula e Lucas Mayerhofer; o ministro Ranulpho Bocayuva Cunha e sra. O dr. Paulo Bittencourt, diretor-presidente do **Correio da Manhã**. Viam-se representantes das letras e jornalismo como Origenes Lessa, Gasparino Damata, José Simeão Leal, Aldo Calvet, Aderson Magalhães, Ana Dulce Moutinho e Elsa Massena — da "Forma", — Barreto Leite Filho, Mário Cabral, Celso Kelly, Flávio de Aquino, Mário Pedrosa, Quirino Campofiorito, Antônio Bento, Marc Beckwitz, Eneida, Edmundo Moniz, Jean-Gerard Fleury, Ruy de Villa-Verde, Moniz Bandeira, Osório Borba, Pomona Politis, Vicente Lima, Zenaide Andréa de Oliveira Costa; do mundo das artes plásticas, os arquitetos Affonso Eduardo Reidy, Jorge Moreira, Jorge Ferreira, Lauro Paraíso, Ernani Vasconcelos, Elias Kaufmann, Italo Campofiorito, Wilson Reis Netto; o paisagista Carlos Perry e sra.; os pintores Aloysio Carvão, Tomás Maldonado, que vai ministrar um curso no Museu, Ana Letícia, Bernard Bouts e sra., Décio Vieira, Dália Antonina, Gilda Reis Netto, Gezza Heller, Hilde Campofiorito, Inimá de Paula, Ione Saldanha, Milton Dacosta, Raymundo Nogueira, Arnaldo Pedroso d'Horta, Margarida Moniz, Meta Schuek, Mário Ormenzzano, Omar Rayo, Rossini Perez, Rubem Mauro Ludolf, Richard de Menocal, Truong Dihn Kim, Ubi Bava, Vera Bocayuva Mindlin; escultores Alfredo Ceschiatti, Zélia Salgado, Martim Barral; decoradores Hênio Moreira, Lilly Correia de Araújo, Pedro Correia de Araújo, filho, Iêda Fontes,

Notava-se também a conversa inteligente e a presença elegante das sras. Marcio Mello Franco Alves, Di Cavalcanti, Raul Bopp, Tomás Maldonado, Carlos Perry, Maria Camargo, srta. Clio Politis e Vera Pedrosa.

Fazendo as honras da Casa, os membros da sua diretoria: embaixador Maurício Nabuco, sras. Niomar Moniz Sodré e Carmen Portinho, srs. Carlos Flexa Ribeiro, Nelson Batista e Aloysio de Salles.

Entre outras pessoas, anotou-se ainda a presença das seguintes:

Alice Grafin von Kroenigsmank, Augusto Mello Franco e sra., Ari Monteiro Lopes, Alba Del Vecchio, A. de Arruda, Albert Corcos e sra., Arlette Moura Brasil, Adhemar Marinho, Adolfo Herman Steger, Alfredo Lins Brito, Antônio Carlos de Paula Ramos, Andrée Gama Fernandes, Annair Nogueira Bernacahl, Abi Detcher, Bastiaan A. Knoppers e sra., César Oiticica, Carmosina Monteiro de Araújo, Carmen Figueiredo Nunes, Cícero Leuenroth, Clare Paine, Clóvis Senna, Dorothy de Oliveira Carvalho e Silva, Diamantina Ferreira da Cunha, David Pereira do Carmo, Douglas Marques de Sá, Diva Autran Mendonça Pinto, Dina Maria Soares dos Santos, David Fortes, Elza Queiroga, Eliachiv Palatnik, Eduardo Figueiredo, Esther Campista Ribeiro, Edgardo San Martin Pires Ferreira, Emerson Horta Matos, Emílio José Gonçalves Soares, Elvira Coelho de Araújo, Floria Maria Monteiro Vieira, Fernando José Barreira, Gilda Garcia Rosa, Guilherme Ivo Cunha Pinto, Gilda Maria Monteiro Vieira, Guilherme Weinschenk, Gastão Moniz, Henriette Thiebaut da Cunha, Helaisse Chagas Lobo, Hélio Oiticica, Heitor Bove Moniz, Hélio Nicolau Martins, Hélio Antônio Scarabôtolo, Hortênsia de Campos, Hélio M. Martins, Irene Fernandez e Mello, Isabella Helena de Sá Pereira, Ismar Gama Fernandes, Idália Melo Pinto, Ilka Monteiro Alves Pequeno, Isilda Monjardim Vivacqua, Josefina L. de Elizegui, José Eduardo Gonçalves, Jorge Ferreira, José Machado Fernandes, Jorge Mendes Castro, José Jorge dos Reis, Lia Cruz, Lúcia Aizim, Leda Pereira Reis, Luiz Bueno Filho, Lina Hazan, Lúcia Kahn, Lauro Pavane, Maria Ferreira, M. Ruiz Elizegui, Maria Isabel de Gusmão, Mozart Janot Júnior, Marina Azevedo, Maria da Penha Matos Moniz, Maria Helena da Silva Abadesso, Mietta Santiago, Maria do Carmo Aguiar, Maria de Camargo e Almeida, Nalige Lícia de Souza Leão Fleury, Nehemias Palatnik, Norma Malet Braga, Paulo Renato Rocha Santos, Pedro Pereira Filho, Paulino Barroso Salgado, Paul Antoine Evin, Paulo Fonseca, Pedro Caminada Manuel-Gismondi, Régulo Sampaio e sra., Rosalina Cândido Mendes de Almeida, Ruy Pereira da Silva, Ruy José de Almeida Pernambuco, Rachel Souto, Regina Cerqueira Smidt, Regina Esnaty Garcia, Sarah van Erven, Sylvia de Barral, Salvador Barraca, Sylvia Rezende, Stanislaw Waseberger, Sônia Gaffron, Teixeira Leite, Umberto Gianotti, Walkyria Rocha, Willigforts de Mattos, Zoé Teixeira.

RÁDIO & TV

OUVINDO E ANOTANDO

◆ **Esta coluna, tôda semana, apresentará um artista diferente do nosso rádio, em 10 perguntas.**

◆ Na próxima semana, a G-3 apresentará no programa "Novela Semanal", que vai ao ar de segunda a sexta, às 10 horas da manhã, a novela "Encontro com o Passado", produção de Edelzia dos Santos. Aos sábados, no mesmo horário, é apresentado o "Tribunal de Novelas", para julgamento pelos ouvintes, da peça apresentada.

◆ **Glorinha Baracho, a interessante cantora que atuava no programa "Hora Sertaneja" da PRB-7 e que anteriormente brilhara em vários bares de Copacabana, decidiu deixar aquela emissora para retornar às suas atividades noturnas. Está atuando, agora, no simpático "American Bar" do Hotel Novo Mundo, na Praia do Flamengo.**

◆ Emilinha Borba, que ainda se encontra afastada do microfone convalecendo (numa cidade próxima do Rio) da operação a que se submeteu recentemente, fará o seu reaparecimento na E-8 no próximo sábado, no programa "César de Alencar".

◆ **Os astros Julinha Silva, Vera de Alencar e o "Côro da A-9" integrado pelos cantores Jorge Inácio da Silva, Mário Machado e Amauri Coutinho de Castro e pelas cantoras Justina Maria Franco, Teresa de Oliveira Barbosa, Dinah Batista de Souza e Zenilda de Barros, renovaram os seus contratos com a estação do prefixo A-9.**

◆ O cantor popular Alvalade, que atua em uma das principais emissoras de Pôrto Alegre, acha-se nesta cidade há alguns dias. Veio aqui visitar pessoas de sua família e entrar em contato com o nosso mundo radiofônico. Nesta semana, porém, Alvalade voltará aos pampas a fim de cumprir contrato com a emissora que trabalha. Antes, Alvalade gravará o samba "Boneco de Cêra", de Alrão Reis e Moacir de Souza. Terminando o seu contrato em Pôrto Alegre, Alvalade virá para o Rio com armas e bagagens.

◆ **Faz anos hoje, o locutor Luiz Alberto, da E-8.**

◆ Segundo notícia chegada de Hagerstown, pela AFP, o Fundo para o Desenvolvimento do Ensino (Fundação Ford), anunciou que uma experiência sem precedentes será tentada no Maryland, quando da reabertura dos cursos, no próximo outono: a do ensinamento televisado, destinado às crianças das escolas do condado de Washington.

A Sociedade General Electric participará dessa experiência, que permitirá a um professor dar aulas a mais de 6.000 escolares. Um sistema "duplex" lhe permitirá apresentar as perguntas ou responder às dos alunos.

A classe televisada será limitada, inicialmente, a uma hora por dia. As matérias ensinadas serão o inglês, a história e a matemática.

Essa experiência tem por fim pôr em foco as possibilidades reais da televisão, no próprio momento em que os Estados Unidos deve enfrentar uma grave insuficiência do recrutamento do pessoal de ensino.

Ignora-se ainda a dimensão da tela que será finalmente escolhida. Tratando-se da de 24 polegadas (60 cms.), acredita-se que vinte alunos poderão ficar ante cada aparelho.

A RÁDIO VERA CRUZ

Irradiará hoje, o programa "Palestra de Utilidades", dirigido e apresentado pelos jornalistas Francisco Buarque Alves e Cristóvão Freire, das 21 às 23 horas. Uma mesa redonda de verdadeiros esclarecimentos

DOS PROGRAMAS DE HOJE

Mundial: 18,15 — Gravações variadas; 18,30 — Onda esportiva; 18,55 — A voz israelita; 19,30 — Agência Nacional; 20,00 — Três sucessos do momento — José Ribamar — Diamantina Gomes — Quincas. Regência de Mária Tavares. 20,15 — Cartas que não foram bem guardadas; 20,30 — Música sempre música — Newton Paiva — Vera de Alencar — Regina Braga — Trio de Prata — Vocalistas Tropicais — Regência de Mário Tavares; 20,55 — Onda esportiva; 21,00 — Serestas — Hélio Chaves — Orquestra — Regência de Mário Tavares. Regional de Waldir Azevedo; 21,25 — Crônica: "Sem compromisso"; 21,30 — Dois astros e seus sucessos — Luiz Cláudio — Mary Gonçalves — Orquestra — Regência de Alceu Bocchino; 22,05 — Sucessos inesquecíveis; 22,30 — Musical Copacabana — José Messias; 23,30 — Noturno de ritmos Colúmbia — José Messias; 23,45 — Música melódica; 24,00 — Melodias dentro da noite.

Vera Cruz: 17,00 — Bazar de surprêsas; 17,30 — Bola na trave; 18,00 — Saudação Angélica; 18,10 — Crepúsculo; 19,00 — Sírio Libanês; 20,00 — Ensinamentos católicos; 21,10 — Divagações melódicas; 20,20 — Recital Fernando Pereira; 20,30 — A voz do pastor; 20,40 — Audições Orlando Cardoso; 21,00 — Palestra de utilidade; 23,05 — O que vai pela política; 23,30 — Ritmos melódicos.

Nacional: 18,00 — Rodrigo — Novela das seis; 18,25 — Aventuras do Anjo; 18,55 — Jerônimo; 19,00 — Aconteceu no Catete; 19,05 — Sabe da última?; 19,15 — No mundo da bola — esportes; 19,30 — A voz do Brasil — Noticiário; 20,00 — Novela; 20,25 — Repórter; 20,30 — Calendário; 20,35 — Edifício balança mas não cai; 21,00 — E' verdade ou é mentira?; 21,05 — Marlene meu bem...; 21,30 — A página das 9,30; 21,55 — Jararaca e Ratinho; 22,00 — Comentário da Rádio Nacional; 22,05 — Musical variado; 22,30 — O garoto assobiador; 22,35 — Repórter; 22,40 — Antena política; 23,00 — Reportagem do dia; 23,30 — Grande informativo.

Globo: 18,00 — Informativo; 18,01 — Ave Maria; 18,05 — Em tempo de jazz; 18,30 — Plantão esportivo; 18,35 — Rádio reportagens E-3; 18,55 — Bôlsa de mercadorias; 19,00 — O Globo no ar; 19,05 — Esportes no ar; 19,25 — Panorama turfista; 19,30 — A voz do Brasil; 20,00 — Boletim do ABC do Avicultor; 20,10 — Fôlhas soltas; 20,15 — Informativo; 20,15 — Jornal de Minas; 21,21 — Intermezzo; 20,30 — O tempo marcha; 20,35 — Programa com Muraro; 21,00 — A canção da noite; 21,05 — Informativo; 21,06 — Reportagem social de Ibrahim Sued; 21,10 — Intermezzo Nobre; 21,15 — Basquetebol Cariocas x Russos; 22,30 — Corrida da lanterna; 23,30 — Informativo; 23,31 — Música para dois; 23,45 — O Globo no ar — Edição final.

Jornal do Brasil: 18,00 — Ave Maria; 18,05 — Enquanto a noite não vem; 18,30 — Revista musical; 19,00 — O Jornal do Brasil informa; 19,05 — Palestra do Monsenhor Magalhães; 19,30 — A voz do Brasil; 20,00 — Sociais; 20,05 — Programa Jóquei Clube; 20,30 — Audições; 20,55 — Presente musical; 21,00 — Crônica; 21,05 — Tudo é música; 21,30 — Fantasia musical; 22,00 — O Jornal do Brasil informa; 22,05 — Música deliciosa; 23,00 — Sonata ao luar; 23,30 — Ritmos; 24,00 — Noturno.

Tupi: 18,00 — Ave Maria; 18,15 — No reino da bicharada; 18,30 — Musical; 18,55 — O cacique informa; 19,00 — Boa noite para você; 19,05 — Detetive no ar; 20,00 — O progresso em quadrinhos; 20,30 — As orelhas ardem; 20,35 — Orquestra do Cassino de Sevilha; 21,00 — Al Neto; 21,05 — Musical; 22,00 — O cacique informa; 22,05 — Brasil em marcha.

BRASIL EM MARCHA

ACOMPANHE O PROGRESSO DO PAÍS

Flagrantes do nosso desenvolvimento cultural e econômico dramatizados num programa dinâmico.

MARCHE COM O BRASIL OUVINDO

BRASIL EM MARCHA

HOJE

às 22,05 hs.

na Rádio Tupi

(1.280 kcs)

Oferta das Companhias Associadas Light

NA ACADEMIA BRASILEIRA DE LETRAS

O presidente da República regulamenta uma lei do ano de 1900

Em solenidade realizada na Academia Brasileira de Letras, de encerramento da "Semana do Livro", o sr. Juscelino Kubitschek assinou decreto regulamentando a "Lei Eduardo Ramos"

As comemorações da "Semana do Livro", iniciadas na data aniversária do nascimento de Machado de Assis, foram ontem encerradas na Academia Brasileira de Letras, com uma sessão solene a que compareceu o presidente Juscelino Kubitschek. E na própria sala de sessões da Casa de Machado de Assis, onde foi recebido, o chefe do Govêrno assinou decreto regulamentador de uma lei de 1900, dando, assim, ênfase às providências governamentais que vêm sendo tomadas em favor dos reclamos da cultura brasileira.

O ato do presidente Juscelino Kubitschek, regulamentando a chamada "Lei Eduardo Ramos", sancionada ainda no govêrno Campos Salles, virá possibilitar à Academia Brasileira o melhor cumprimento de suas finalidades, que é zelar pela língua e literatura nacionais. E entre as suas consequências imediatas, pode citar-se a publicação do "Dicionário da Língua Portuguêsa", bem como a reedição de obras de valor de escritores brasileiros falecidos, cuja propriedade esteja prescrita, para que sejam, inclusive, remetidas às bibliotecas mantidas pela União e pelos Estados.

RECEPÇÃO NO ESTILO TRADICIONAL

Pela primeira vez, o presidente Juscelino Kubitschek visitava a Academia Brasileira. E, de acôrdo com uma velha tradição, mantida através dos anos, os acadêmicos recepcionaram o ilustre visitante fazendo servir o "chá das cinco", no salão da biblioteca. Pouco depois, teve início a sessão solene, participando da mesa o presidente Peregrino Júnior e os acadêmicos Austregésilo de Athayde, Aníbal Freire e Luiz Vianna Filho. O sr. Peregrino Júnior abriu a sessão e designou uma comissão composta dos srs. Pedro Calmon, Adelmar Tavares, Lúcio Leão e Viriato Corrêa para introduzir o presidente Juscelino Kubitschek no recinto. Ao ingressar na sala de sessões, foi o chefe do Govêrno aclamado com uma salva de palmas e convidado pelo acadêmico Peregrino Júnior a tomar assento na mesa e presidir aos trabalhos.

Saudando o sr. Juscelino Kubitschek, falou o presidente da Academia Brasileira de Letras, sr. Peregrino Júnior, tendo o chefe do Govêrno agradecido. E antes que o presidente da República apusesse sua assinatura nos autógrafos do decreto regulamentador da "Lei Eduardo Ramos", o sr. Peregrino Júnior leu o texto do mesmo em voz alta, para conhecimento dos seus pares. E nova salva de palmas de todos os acadêmicos, coroou a assinatura do ato.

O presidente da República pronunciou discurso em resposta.

VISITA AS DEPENDÊNCIAS DA CASA

Acompanhado de diversos acadêmicos o sr. Juscelino Kubitschek fêz rápida visita às dependências da Casa de Machado de Assis. Na biblioteca, foram-lhe mostradas algumas obras raras, como a primeira edição de "Os Lusíadas", vários originais manuscritos de Machado de Assis e outras preciosidades bibliográficas. Deteve-se ainda na apreciação de quadros que ornamentam as paredes da Academia, as fotografias de todos os patronos das cadeiras, a pequena estante de cabeceira de Olavo Bilac, etc. No primeiro andar, percorreu o Salão Nobre, e outras dependências, interessando-se pelo mostruário ali existente. Ao se retirar o chefe do Govêrno, tinha início um dos cursos de literatura, mantidos pela Academia, sendo o sr. Juscelino Kubitschek mais uma vez homenageado pelos presentes.

OS ACADÊMICOS PRESENTES

Estiveram presentes à sessão solene de ontem os acadêmicos Peregrino Júnior, Aníbal Freire, Alvaro Lins, Pedro Calmon, Josué Montelo, Maurício de Medeiros, Austregésilo de Athayde, Luiz Viana Filho, Assis Chateaubriand, Vianna Moog, Afonso Pena Júnior, Múcio Leão, Luiz Edmundo, Viriato Corrêa, Cassiano Ricardo, Adelmar Tavares, Menotti del Picchiá, Levi Carneiro, Rodrigo Otávio Filho, Hélio Lobo, Clemente Praga, Barbosa Lima Sobrinho e Osvaldo Orico.

A INTEGRA DO DECRETO

E' a seguinte a íntegra do decreto: "O presidente da República, usando da atribuição que lhe confere o art. 87, item I, da Constituição e Considerando que a Lei n.º 726, de 8 de dezembro de 1900, autorizando o Poder Executivo a dar instalação permanente em prédio à Academia Brasileira de Letras, determinou que sejam impressas na Imprensa Nacional as publicações oficiais da mesma Academia e as obras dos escritores brasileiros falecidos, que ela houver reconhecido de grande valor e cuja propriedade esteja prescrita, ficando pertencendo à Nação a edição para que se remeta parte dela à mesma Academia e às bibliotecas mantidas pela União e pelos Estados; Considerando que não foi determinada a parte de cada edição que será atribuída às instituições mencionadas — e por isso mesmo, provàvelmente, não se tem executado a lei, de tão altos intuitos e de tão benemérito alcance; Considerando a benemerência dos serviços prestados pela Academia Brasileira de Letras, a bem do desenvolvimento da cultura, notadamente mediante numerosas publicações de grande merecimento; Considerando a necessidade de estabelecer normas regulamentares, que assegurem a execução da citada Lei n.º 726, de 1900, DECRETA: Art. 1.º — As publicações oficiais da Academia Brasileira de Letras, e as obras por ela escolhidas, conforme a Lei n.º 726, de 8 de dezembro de 1900, impressas no Departamento de Imprensa Nacional, serão distribuídas, em partes iguais, à mesma Academia e ao Instituto Nacional do Livro. Parágrafo único — O Instituto Nacional do Livro distribuirá os exemplares que receber às bibliotecas mantidas pela União e pelos Estados".

ACADEMIA BRASILEIRA DE LETRAS

A Academia Brasileira prestará hoje homenagem ao livreiro-editor Francisco Alves, pelos serviços prestados às letras e àquela instituição cultural.

As 10 horas a diretoria e diversos acadêmicos farão uma visita ao túmulo daquele editor, no cemitério de São João Batista, participando do ato uma representação da Escola Francisco Alves.

As 17 horas a Academia promoverá em sua sede uma sessão pública ainda em homenagem a Francisco Alves, após a qual será efetuada a distribuição dos prêmios literários de 1956, ocasião em que falarão os acadêmicos Peregrino Júnior e Austregésilo de Athayde e, em nome dos escritores laureados, o prof. Morales de los Rios Filho.

MECÂNICA TEMPO LTDA.

ARMAÇÕES DE AÇO DESMONTÁVEIS

Aberta — Fechado nos lados — Fechada dupla face

Sugerimos — Organizamos — Instalamos

Armário — Divisores taboleiros anteparos — Divisores anteparos

ESCRITÓRIO E DEPÓSITO
Telefone: 52-5825
RUA CARMO NETO, 218-A

FÁBRICA
Telefone: 52-5825
RUA CARMO NETO, 214-216

CURSO DE INICIAÇÃO VISUAL

Na secretaria do Museu de Arte Moderna do Rio (rua da Imprensa, 16-A) acham-se abertas as matrículas para o Curso Relâmpago de Iniciação Visual, que o pintor e gráfico Tomás Maldonado, professor do Curso Fundamental e da Escola Superior de Desenho de Ulm, Alemanha, vai ministrar nos rias 4, 5 e 6 de julho, no horário de 10 às 11 horas, no barraco onde o Museu provisoriamente mantém suas aulas (no atêrro, bem no começo da Avenida Calógeras). Condição única: ser associado ao Museu de Arte Moderna.

Também para o curso de Sansão Flexor, a ter início no dia 11, acham-se abertas algumas matrículas, que poderão ser efetuadas no horário de 12 às 19 horas, na rua da Imprensa 16-A.

Na Câmara dos Vereadores

(Continuação da 3.ª página)

ofício, o diretor assinala que mandará punir os responsáveis.

SÔBRE O AUMENTO

Na mesma oportunidade, o representante udenista fêz a defesa do substitutivo que redigira sôbre o aumento do funcionalismo municipal, assegurando que a Comissão de Justiça preocupou-se, sobretudo, em defender os seguintes pontos básicos: respeito às situações atuais das diversas classes de servidores; rigorosa equiparação ao funcionalismo federal, inclusive quanto à vigência do aumento; respeito ao artigo 40 da Lei Orgânica que proíbe venham os funcionários da Prefeitura a ganhar mais do que os seus colegas federais; finalmente, evitaria a corrida ao Judiciário que possivelmente será desencadeada com a duplicação de vencimentos desses funcionários, como preconizam outros pareceres

INSTITUTO DE HEMATOLOGIA

Foi aprovado, em primeira discussão, projeto de autoria do sr. Domingos D'Angelo, que manda criar, na Secretaria de Saúde e Assistência, o Instituto de Hematologia. Sôbre a conveniência e as vantagens da criação desse organismo, falaram os srs. Alvaro Dias, Gentil de Castro, José Cândido, Gama Filho e o próprio autor do projeto.

PROMULGAÇÃO DA AUTONOMIA DIA 3

O sr. Mário Piragibe deu conhecimento a seus pares do ofício que recebêra do sr. Apolônio Sales, presidente do Congresso Nacional, no qual se convidam os representantes do povo carioca para a solenidade, no próximo dia 3 de julho, de promulgação da lei que outorga autonomia ao Distrito Federal.

ENCHENTES NA ZONA LEOPOLDINENSE

Em declaração de bancada o sr. Mourão Filho aludiu ao problema das enchentes periódicas da zona leopoldinense, nesta capital, e pediu ao prefeito que encaminhasse mensagem à Câmara abrindo competente crédito para solucionar o caso, cuja gravidade pôs em destaque.

5 DE JULHO

O sr. Wilson Passos requereu e foi aprovado que a primeira parte do expediente da sessão do próximo dia 5 de julho seja dedicado às celebrações comemorativas do episódio dos 18 do *Forte*.

Pediu ainda o mesmo vereador fôsse indicado um representante dos artistas líricos do Teatro Municipal para compor a sua Comissão Artística.

OUTROS ASSUNTOS

O sr. Couto de Souza deu ciência aos seus pares do lançamento da pedra fundamental da futura quadra de Atletismo do Estádio Maracanã, que será uma das maiores do mundo. O sr. Geraldo Moreira fêz críticas ao deputado Wagner Estelita, pela entrevista que concedera a uma emissora desta capital.

CINEMA NO MUSEU

A próxima sessão cinematográfica do Museu de Arte Moderna realizar-se-á no dia 3 do corrente, têrça-feira, às 18 horas, no auditório da A.B.I., com o seguinte programa:

"CORSÁRIO SALAFRÁRIO" — (Buccaneer Bunny) — Direção de I. Freleng; animação de Manuel Perez, Ken Champin, Virgil Rose e Gerry Chiniquy.

* * *

A Warner Brothers apresenta o filme produzido em 1947:

"O TESOURO DE SIERRA MADRE" — (The Treasure of Sierra Madre) — Produzido por Henry Blanke; dirigido por John Huston; screenplay de John Huston. De uma novela de B. Traven. Fotografia de Ted Mac Cord. Música de Max Steiner. Elenco: Humphrey Bogart, Tim Holt, Walter Huston, Bruce Bennet, Barton McLaine, Alfonso Bedoya, etc.

Ingresso mediante apresentação da carteira social.

VIDA CATÓLICA

PÁSCOA DOS FUNCIONARIOS DA PREFEITURA

Realiza-se, hoje, às 17,30 horas, na Igreja-matriz de Sant'Ana, a solenidade da Páscoa Coletiva dos Servidores Municipais.

Será celebrante D. Helder Câmara, arcebispo auxiliar da Arquidiocese e comentarista monsenhor Manoel Barbosa, assistente-geral da Confederação Católica.

A Missa Vespertina será tôda ela recitada, para o que todos os presentes receberão um especial folheto explicativo.

Aos que vão participar da Comunhão coletiva, a Comissão Central avisa que haverá facilidade para confissões na Igreja de S. Antônio (Largo da Carioca), durante todo o dia, na Igreja de N.S. do Carmo (Largo da Lapa), e na Igreja de Sant'Ana pela manhã e à tarde, com exceção das 12 às 14 horas. Recomenda, também, seja rigorosamente observado o jejum eucarístico: é permitido tomar alimentos sólidos até 3 horas antes e líquidos, não alcoólicos, até 1 hora antes de início da cerimônia.

A tradicional Páscoa dos Servidores Municipais deverão comparecer os srs. prefeito e secretários gerais, bem como representantes da Câmara de Vereadores, Tribunal de Contas e das diversas repartições da Prefeitura, inclusive da Polícia de Vigilância, que com a sua Banda de Musica se apresentará em uniforme de gala.

HORA SANTA EUCARISTICA

Dia 1º de julho, domingo, às 16 horas, na Matriz de Sant'Ana, será realizada a Hora Santa das Paróquias: Divino Salvador da Piedade e N. Sra. da Piedade. O cardeal arcebispo determinou que esta Hora Santa seja feita de modo o mais solene pelo que, além dos representantes das Paróquias, devem comparecer suas associações religiosas.

PASCOA DOS ARMADORES E PESCADORES

Realiza-se hoje, às 16,30 horas, a Páscoa coletiva dos armadores e pescadores. A solenidade religiosa terá lugar no novo "pier" do Entreposto de Pesca, na Praça 15 de Novembro.

FESTA DE S. PEDRO, NO VATICANO

CIDADE DO VATICANO, 28. Hoje, véspera da festa de São Pedro, segundo a tradição uma grande rêde tecida com ramos, simbolizando a rêde do Pescador da Galiléia, foi suspensa por sôbre a entrada principal da Basílica Vaticana. Os fiéis, em grande número, desfilam diante da imagem de bronze, do Príncipe dos Apóstolos, revestida, na circunstância, com os paramentos pontificais e trazendo à cabeça a tiara.

Hoje à noite, segundo o costume, depois de ter sido fechada a Basílica o Papa, seguido dos prelados de sua antecâmara e escoltado pelos guardas suíços, irá benzer os "pálios" que são conservados num cofre de prata, sôbre o túmulo de São Pedro. Trata-se de estreitas e pequenas estolas brancas, pontilhadas de cruzes negras, feitas com a lã dos cordeiros que foram apresentados ao Papa na festa de Santa Inês, em 21 de janeiro, e que são reservados, como se sabe, aos patriarcas, aos arcebispos e a alguns bispos que têm direito a êsse privilégio

O PAPA RECEBE CONGRATULAÇÕES

FLORENÇA, 28. O prefeito de Florença, sr. Giorgio La Pira, enviou ao Papa o seguinte telegrama: "No momento em que termina o V Congresso Internacional da Paz e da Civilização Cristã, encerrado com elevado discurso do presidente da República Italiana, tenho a felicidade de apresentar à Vossa Santidade as diferentes homenagens dos representantes das nações que participaram com intenso fervor dos trabalhos da grande assembléia, inspirados pelo sublime espírito do seu ensino, inclinado para os objetivos incessantemente generosos do vigário de Cristo, príncipe da Paz". F.P.

MELHORA O ARCEBISPO ENCONTRADOS OS RESTOS MORTAIS DE PIO IX

CIDADE DO VATICANO, 28. Os operários do Vaticano encontraram ontem à noite o ataude que contém os restos do Papa Pio IX. Os operários trabalharam durante 3 semanas num cripta de rocha da Basílica de Roma. O triplo feretro do Papa do seculo 19 foi posto à luz do dia, pela primeira vez, na Basílica desde que foi depositado alí nos tumultuosos dias de julho de 1881. Pràviamente, o túmulo teve que ser identificado como parte do processo de beatificação e possível santificação de Pio IX. Anteriormente, circularam rumores de que o ataude havia sido roubado. U.P.

BELO HORIZONTE, 28. Segundo fomos informados no Palácio Arquiepiscopal, o estado de saúde de dom Antonio dos Santos Cabral apresentou sensíveis melhoras nestas últimas vinte e quatro horas. Asp.

Ganhe! um VOLKSWAGEN

desde Cr$ 100, mensais reembolsáveis

1956

nos SORTEIOS MILIONÁRIOS da Cibrasil

AGÊNCIA CASTELO: Av. Almirante Barroso, 81-A Tel. 22-4628

VIDA CATÓLICA

S. PEDRO E S. PAULO APÓSTOLOS

Festeja hoje a Igreja êsse dois admiráveis Apóstolos que foram São Pedro e São Paulo, irmanados na fé e no martírio.

Mas, popularmente, o dia é mais dedicado a São Pedro, sendo São Paulo festejado amanhã com maior intensidade.

Nasceu o Príncipe dos Apóstolos na Betsaida, na Galiléia, indo depois para Cafarnaum, na embocadura do Jordão, onde vivia da pesca até ingressar entre os discípulos de Cristo.

Acompanhou o Senhor em tôda a sua vida pública, negou o Mestre, mas seu arrependimento foi sincero.

Depois da Paixão e da Ascensão do Senhor e da vinda do Espírito Santo, iniciou a tarefa que lhe foi destinada por Jesus, de fundar a Igreja de Deus e levar a verdade da fé a todos os povos.

Pregou a doutrina de Cristo em diversos países e no ano 42 chegou a Roma, onde instalou a sua cadeira, fundamento do edifício da Igreja Cristã.

Ali foi prêso, na Cidade Eterna, juntamente com São Paulo, sendo retirado da cadeia, a 29 de junho de 66, quando se consumou seu martírio numa cruz, na qual foi pregado de cabeça para baixo, a seu pedido, pois se julgava indigno de ser crucificado como o Mestre.

Também neste mesmo dia foi martirizado o Apóstolo São Paulo, que por ser cidadão romano teve o privilégio de ser degolado a espada, em vez de crucificado.

"A ciência da virtude é a ciência da oração".
SANTO AGOSTINHO

SANTOS DE HOJE

Marcelo, Cássio, Benedita, Judite.

— Hoje: — Dia Santo de Preceito. Dia do Papa. Termina a desobriga pascal. Indulgência *Toties quoties*.

— Epístola — At. 12, 1-11. Evangelho São Mateus 16, 13-19.

PEDRA FUNDAMENTAL DE UMA IGREJA EM PADRE MIGUEL

Será lançada, amanhã a pedra fundamental da Igreja do Sagrado Coração de Jesus em Padre Miguel. Comemorando a data, será seguido um programa de solenidades do qual consta uma procissão luminosa, às 19 horas, a coroação solene do Sagrado Coração de Jesus, às 20 horas, quando o cardeal D. Jaime Câmara pregará e, às 20,30 horas, haverá a bênção da pedra fundamental. A banda de música de Santa Cruz estará tocando a partir das 17 horas.

(Continua na 12.ª página)

PÁSCOA DOS SERVIDORES DO INIC

Será realizada, hoje, às 8,30 horas, na Igreja de São Francisco de Paula, a Páscoa coletiva dos servidores do Instituto Nacional de Imigração e Colonização. O ato religioso será oficiado pelo padre Fernando D'Avila, S. J., que pregará ao Evangelho.

ENTRONIZAÇÃO DA IMAGEM DE SÃO JOÃO GUALBERTO

SÃO PAULO — Realizar-se-á no próximo sábado no Parque do Horto Florestal, a solenidade de entronização da imagem de São João Gualberto, no Serviço Florestal. Trata-se da imagem do santo considerado como protetor dos florestais, oferecida ao govêrno de São Paulo, pelo abade geral dos monges de Valambrosa, pelo Ministério da Agricultura e Florestas da Itália, Comuna de Florença e por Florestais Italianos. Estará presente à solenidade o general Porphirio da Paz, vice-governador em exercício. A. N.

TEATRO

O ESPETÁCULO DO TABLADO

Emilio de Matos (o vil sedutor) tenta a bela Sofia (ingênua) aflita, que o marido esquece, entretido junto aos viveiros de canários. Esta é uma das grandes cenas de "O Macaco da Vizinha", de Joaquim Manoel de Macedo que o Tablado está apresentando no Teatrinho do Patronato da Gávea.

O Tablado está apresentando novo programa no teatrinho do Patronato da Gávea, com duas peças de bastante interêsse, pois se uma nos introduz ao teatro de John Millington Synge, a outra apresenta um Joaquim Manuel de Macedo teatrólogo, de qualidade, com uma peça quase desconhecida em sua obra. Realmente, êste delicioso "O Macaco da Vizinha", que o cronista João Augusto descobriu entre um maço de velhas peças, perdidas num "sebo", em liquidação, trazia no original apenas a rubrica, bem ao estilo da época, de um certo dr. Macedo. A idéia imediata foi de atribuir a peça ao nosso famoso romancista, mas a ausência de qualquer dado sôbre ela, nos registros da SBAT, tornava plausível uma tentadora descoberta de autor anônimo. E' verdade que na bibliografia de Macedo, organizada por Arthur Motta e publicada na "Revista da Academia Brasileira", há uns vinte e cinco anos, lá figurava a peça, conforme bem apontou Magalhães Júnior em artigo publicado domingo último. Mas quando a quase totalidade de um grupo teatral ainda não ultrapassou a casa dos trinta, torna-se difícil recuar um quarto de século, pronta e imediatamente, para saber como identificar um autor na berlinda. Compreende-se, portanto, a confusão que cercou inicialmente o nome do dr. Macedo.

* * *

John Millington Synge foi um dos primeiros diretores do Abbey Theatre, de Dublin, e é figura exponencial no movimento de fundação do teatro nacional irlandês. Suas peças, revelam a alma poética e dramática de seu povo, exibindo um clima de beleza rude, atmosfera que oferece não poucas dificuldades a diretor e artistas. Anísio Medeiros, concebendo um belíssimo cenário, favoreceu a criação desta atmosfera, facilitando o trabalho de Maria Clara Machado e seus intérpretes. Um cenário digno de figurar na próxima Bienal das Artes Plásticas no Teatro, pelas suas características de identidade com o clima sugerido pelo texto. situação dentro do espetáculo (foi criado para ser montado dentro do cenário da segunda peça) e praticabilidade, já que sua estrutura lhe permite ser armado ràpidamente e sem muito trabalho.

Maria Clara mostrou, mais uma vez, sua vocação no trato com artistas jovens, que com paciência e habilidade sabe conduzir. O elenco de "A Sombra do Desfiladeiro" traz a "nova geração" do Tablado, com Rubens Corrêa confirmando as qualidades anotadas no Teleguin, de "Tio Vanya", e Germano Filho exibindo progresso apreciável. Sônia Cavalcante, em seu primeiro papel de fôlego, paga tributo a personagem complexa que encarna, embora saiba imprimir a fôrça dramática necessária ao climax desta farsa negra. Faltou-lhe experiência para compor os silêncios, que nesta peça desempenham função tão importante. Paulo Araújo, com menos oportunidade, marcou adequadamente a figura do jovem pastor.

Uma prova difícil, digna da coragem e idealismo de Maria Clara, esta apresentação de Synge ao público brasileiro, tão na linha de divulgação cultural e artística que o Tablado sempre estabeleceu como seu programa. Prova que ela soube vencer, manejando com habilidade o seu elenco jovem e desenvolvendo sua direção dentro de uma linha identificada com os elementos básicos na obra de Synge — simplicidade rude, poesia e vitalidade dramática.

A tradução de Oswaldino Marques, preparada há doze anos atrás para um espetáculo que seria montado pelos Comediantes, apesar de bonita oferece alguma dificuldade a artistas principiantes, dada a solução poética aplicada a alguns trechos. Sonoplastia e luzes muito boas, a cargo de Edelvira Fernandes e Carlos Augusto Nem.

* * *

"O Macaco da Vizinha" narra, com técnica apreciável, a desventura doméstica de bela espôsa de um maníaco criador de canários, lá pelos idos de 1870. A graça e vivacidade do diálogo, tecido com inteligência e desdobrando situações de grande comicidade, emprestam valor maior a esta comédia de costumes, que teve em Alfredo Souto de Almeida um diretor ideal, capaz de arranjá-la sem exageros, mas com a dose de fantasia e caricatura que hoje reclamava. Mais um diretor que o Tablado projeta e do qual podemos esperar muita coisa de interessante, pela sua experiência no trato com o meio, bom gôsto e imaginação.

O original pedia o concurso de uma partitura musical, a qual se extraviara nesta mudança de século, trazendo um problema que Alfredo Souto de Almeida resolveu com rara felicidade, chamando Geni Marcondes para colaborar na montagem do espetáculo. Geni, que de há muito esperava por uma oportunidade como essa, criou dez melodias originais, bem ao sabor da época, ao ritmo de modinhas sestrosas, árias soluçadas, tanguinhos brejeiros e ensaios de maxixe. Esta feliz partitura, imprimiu graça maior ainda ao texto de Macedo, transformando "O Macaco da Vizinha" numa comédia de raro sabor.

A interpretação é homogênea e boa, com os tipos bem delineados: marido simplório e maníaco; espôsa ingênua e aflita; viuvinha brejeira e despachada; sedutor vilão e barítono; médico tímido e pomposo; criadinho saltitante e peralta. Napoleão Moniz Freire dá o rebuscado entusiasmo ao canariófilo, enquanto Kalma Murtinho e Isolda Loureiro de Souza, muito bonitas, elegantes e bem cantantes, são um prazer para olhos e ouvidos. Emílio de Matos compõe com o traço caricatural justo, em cenas de grande efeito cômico, explorando bem o seu físico e voz, aquêle sedutor bigodudo e untuoso que a receita do período solicitava. Ivan Albuquerque, comportando-se dentro dos limites de sobriedade que seu personagem exige, deu uma interpretação excelente, que prenuncia um ator de muitas possibilidades. Eddy Rezende, completou no criadinho o elenco.

Cenário de Napoleão Moniz Freire, simples e bem entrosado com a peça, figurinos de Kalma Murtinho (sempre de gôsto apurado) e orquestra bem afinada, sob a batuta de Geni Marcondes. Um espetáculo que pela perfeita coordenação que exigia e que obteve, merece ser aplaudido no Teatrinho do Patronato da Gávea, onde o Tablado apresenta mais um programa interessante e divertido

A ESTRÉIA DE HOJE

Logo mais, às 21 horas, a Companhia Tônia-Celi-Autran oferecerá, no palco do Dulcina, a sua segunda peça: "A Viúva Astuciosa", de Goldoni, em tradução de Mário da Silva.

Tudo faz crer que se repita o sucesso já verificado em "Otelo", que serviu para a apresentação da Companhia, sabido o cuidado que direção e atores dedicaram a mais esta realização.

Anuncia-se para julho, no Rio e em São Paulo, a temporada da "Companhia dos Jovens", elenco italiano que se exibirá entre nós sob o patrocínio do TBC. Ana Maria Guarnieri, Giorgio di Lullo, Romulo Valli e Rossella Falk: formam o elenco dêste grupo, que está se exibindo em Buenos Aires atualmente.

VIDA CULTURAL

A COMPANHIA FERRY E SUAS BARCAS

Coube aos tamoios a primeira navegação na Guanabara e, feita a doação da Praia Grande, hoje Niterói, a Arariboia, em reconhecimento de seus serviços na expulsão dos franceses, estabeleceu-se o tráfego marítimo entre as duas incipientes povoações.

As embarcações indígenas sucederam-se as dos coolnizadores e aos poucos foi se estabelecendo um serviço regular, feito em botes e falúas, entre o Rio e a Praia Grande. Partiam daqui geralmente das praias D. Manuel e dos Mineiros e levavam mais de duas horas na travessia.

No tempo do marquês de Lavradio havia 22 lanchas e 10 saveiros e muitas embarcações de recreio. Com o conde da Cunha existia também uma galeota, para uso dos vice-reis.

Foi organizada depois uma emprêsa de falúas e outras embarcações para essa travessia, com um horário de meia em meia hora para a mesma, mas precárias eram as pontes para embarques e desembarques.

Dos remos e velas devia passar-se à navegação a vapor, conforme privilégio concedido pelo príncipe regente D. João, para exploração do serviço de barcas, a exemplo de Londres, Paris e Nova York. Mas sòmente com a Regência autorizou-se a organização da Sociedade Navegação de Niterói.

Em setembro de 1835 chegavam ao Rio os primeiros barcos armados em hiate, de estaleiros ingleses. Eram a "Niteroiense", a "Praia Grande" e a "Espectadora". A navegação a vapor já existia porém no Brasil, introduzida pelo marquês de Barbacena, na Bahia, em 1819.

Fundou-se depois uma outra emprêsa para a navegação na Guanabara, a Companhia de Inhomerim, que mais tarde se fundiu com a de Niterói.

Em 1855 foi solicitada permissão pelo Dr. Van Tuyl para estabelecer no Rio barcas a vapor do sistema Ferry, usado nos Estados Unidos. Sete anos decorreram em estudos e providências, inclusive construção de pontes flutuantes no cais Pharoux.

Afinal na manhã de 29 de junho de 1862 inaugurou-se o serviço das barcas Ferry, de duas proas, construídas em estaleiros norte-americanos. Eram três e foram chamadas: "Primeira", "Segunda" e "Terceira". Coube à "Segunda", partir em primeiro lugar, levando o imperador D. Pedro II e sua comitiva. Ao chegar a Niterói o imperador visitou várias escolas e casas de caridade, retornando à tarde ao Rio, pela mesma barca.

O sucesso das barcas da Companhia Ferry foi formidável, mantendo ela o preço da "Niterói-Inhomerim", tendo horário regular e oferecendo grande confôrto aos passageiros.

Vencida, entretanto, a emprêsa concorrente, a Companhia Ferry elevou o preço das suas passagens, desagradando ao povo. De 1866 a 69 não teve ela concorrentes, até que em 1870 apareceram as barcas da Emprêsa Fluminense.

Após sete anos de lutas esta Emprêsa desapareceu e a Companhia Ferry reorganizou-se, acrescentando à sua frota as barcas "Quarta", "Quinta", Sexta", "Sábado", "D. Isabel" e mais três da Emprêsa Fluminense.

Até 1889 a Companhia das Barcas Ferry imperou na Guanabara, sendo então feita fusão com a Emprêsa de Obras Públicas no Brasil. Pouco depois organizou-se a Companhia Cantareira e Viação Fluminense, com o acervo da Ferry e devido à fusão acima referida.

Assim evoluiu o transporte para Niterói, até que um serviço de lanchas, da Frota Carioca, melhorou a travessia. Mas ao túnel Rio-Niterói, há muito projetado, deverá caber, afirma-se, a solução dessa ligação das duas cidades.

N. C.

COMEMORAÇÕES

MARECHAL FLORIANO PEIXOTO

Realiza-se hoje, às 20.30 horas, na sede do Liceu de Artes e Ofícios, à Av. Almirante Barroso, 1, 1º andar, a inauguração do busto do marechal Floriano Peixoto, em continuação ao programa do centenário de fundação da Sociedade Propagadora de Belas Artes.

COMEMORAÇÕES POSITIVISTAS

Hoje, às 9 e meia horas, visita ao túmulo do marechal Floriano Peixoto no Cemitério de S. João Batista. Amanhã, às 16 horas, na sede do Clube Positivista, à Av. 13 de Maio, 13, sala 1202. Conferência pública, comemorativa do centenário de Sto. Inácio de Loyola, fundador da Companhia de Jesus, pelo dr. Ivan Galvão.

CONFERENCIAS

"INFLUÊNCIA DO MEIO NA EDUCAÇÃO DA CRIANÇA"

Dando prosseguimento à série de palestras sôbre Relações Humanas que vêm sendo realizadas à Av. Graça Aranha, 81, 12º andar, o professor Henrique Franco falará hoje, às 18,30 horas, sôbre: "Influência do meio na educação da criança!"

"ASPECTOS DA VIDA E OBRA DE MANUEL DE ARAUJO PORTO-ALEGRE"

Falará amanhã, às 17 horas, no Museu Imperial, em Petrópolis, o prof. Mario Barata, sôbre o tema supra

"CONCEPÇAO GERAL DA SOCIOLOGIA"

Dia 1º de julho, às 10 horas, na Igreja Positivista do Brasil, na rua Benjamin Constant, 74 (Glória) conferência sôbre a Concepção geral da Sociologia-Ligação entre a existência social e a existência biológica, sendo orador o sr. Augusto Beltrão Pernetta.

"ASPECTOS DA LITERATURA CONTEMPORANEA"

Sôbre o tema "Aspectos da literatura contemporânea", falará amanhã, na Federação das Academias de Letras do Brasil, o professor Petrarca Maranhão, às 15.30 horas.

CURSOS

"IMPORTANCIA DA PESQUISA NA INDUSTRIA"

Dando prosseguimento ao Curso de Administração Industrial iniciado na última quarta-feira, a Associação Brasileira de Farmacêuticos patrocinará hoje, às 20,30 horas, em sua sede, uma conferência do dr. Heitor Felix, sôbre a "Importância da Pesquisa Industrial". Na próxima semana três palestras serão proferidas, nos dias 2, 4 e 6, pelos drs. José Scheinkmann, Carlos Gonçalves e Alcides F. Silva Jardim. O encerramento dêste curso será efetuado no próximo dia 13 de julho.

TERAPÊUTICA OCUPACIONAL

Encerrando as atividades dos cursos de Psiquiatria, Neurologia e Atividades Recreativas como Terapêutica Ocupacional, será dada hoje, às 15,30 horas, na Associação Brasileira de Educação Brasileira de Educação, a aula de encerramento pela dra. Nize da Silveira, cujo assunto será a "Terapêutica Ocupacional aplicada à Psiquiatria".

ESTUDO DOS MELHORES MÉTODOS DE DIVULGAÇÃO AGRÍCOLA

Promovido pela Organização dos Estados Americanos (O.E.A.), será realizado em São Paulo, de 23 de julho a 11 de agôsto próximos, um Curso de Informação de Extensão Agrícola, sob os auspícios da Secretaria da Agricultura do Estado. Dirigirá o curso o engenheiro Alexandre Mac Lean y Estenós, especialista em informação agrícola da Zona Sul do "Projeto 39" do Programa de Cooperação Técnica daquela organização.

Durante a primeira semana, serão estudados a organização e funcionamento dos serviços de divulgação agrícola em nosso país, analisando-se os métodos destinados a levar a informação ao agricultor bem como a técnica para medir o grau de receptividade do homem do campo a essa divulgação. Nos trabalhos da segunda semana, será examinado e discutido o papel que devem desempenhar as estações experimentais e os institutos agronômicos na divulgação agrícola, a preferência dos agricultores pelos temas e as diferenças básicas entre os de natureza científica e de tipo popular. Finalmente, na terceira semana, tratar-se-á dos serviços de documentação aplicados às ciências agrícolas, uso do material bibliográfico e importância da imprensa e do rádio nos programas de informação agrícola e dos meios visuais, isto é, filmes, cartazes, quadros e gráficos.

VÁRIAS

II CONVENÇÃO MINEIRA DE ESPERANTO

Realiza-se-á em Barbacena, Minas Gerais, de 6 a 8 de julho próximo, a II Convenção Mineira de Esperanto, organizada por iniciativa da Sociedade de Mineira de Esperanto, de Belo Horizonte, e com a supervisão da Liga Brasileira de Esperanto, desta capital.

O I Convenção Mineira de Esperanto efetuou-se em 1949, em Belo Horizonte, por ocasião dos festejos comemorativos do cinquentenário da capital de Minas Gerais.

A nota característica da próxima Convenção consiste em que a Comissão Organizadora, por iniciativa do dr. Luís de Azeredo Coutinho, deliberou dar mais enfase ao impulsionamento da participação das Prefeitura Municipais na difusão da Língua Internacional. Neste sentido a Comissão dirigiu-se a todos os prefeitos do Estado de Minas Gerais pedindo a sua representação na assembléia esperantista.

Do programa da Convenção, para cuja preparação vem trabalhando a Comissão Organizadora, contem sessões solenes, em que se ouvirão consagrados oradores, sessões de trabalho para a discussão das teses apresentadas, reuniões artísticas e passeios a lugares notáveis de Barbacena.

É o seguinte o temário da Convenção: 1º — O Esperanto nas bibliotecas; 2º — O Esperanto no Rádio; 3º — Delegados do Movimento Esperantista; 4º — Concurso para ginasianos; 5º — O livro em Esperanto; 6º — Clubes Esperantistas; 7º — Concurso Internacional (U.E.A.); 8º — Exposições em Esperanto; 9º — As Prefeituras Municipais e o Esperanto.

Nesta capital as adesões podem ser feitas por intermédio da Liga Brasileira de Esperanto (Praça da República, 54, 1º), a qual dará aos interessados as informações necessárias.

CURSOS DE EXTENSÃO UNIVERSITARIA

Na Secretaria da Faculdade de Filosofia, Ciências e Letras da U.D.F., estão abertas as inscrições para matrícula nos seguintes Cursos de Extensão Universitária, criados pela Congregação e aprovados pelo Conselho Nniversitário: 1) "A filosofia dos recursos representativos e suas aplicações à pesquisa científica"; 2) "Colóides"; 3) "As artes e suas bases sociais na Antiguidade"; 4) "Hamlet, de Shakespeare", sob a direção, respectivamente, dos professôres catedráticos Felippe dos Santos Reis, Francisco Alcantara Gomes Filho, Pedro Freire Ribeiro e Júlio de Carvalho Barata.

Tais cursos serão ministrados durante o mês de julho, sob a forma de conferências, tendo início o primeiro dêles na próxima segunda-feira; poderão requerer matrícula interessados estranhos à Faculdade, além dos alunos e ex-alunos da mesma.

CINEMA

TERRAS ESCALDANTES (Bengazi)

◆ *Direção de John Braham • Produção de Sam Wiesenthal e Eugene Tevlin • Screenplay de Endre Boehm e Louis Vitters, baseado numa novela de Jeff Bailey • Fotografia de Joseph Biroc • Música de Roy Webb • Cast: Richard Conte, Victor MacLaglen, Richard Carlson, Mala Powers, Richard Erdman, Hillary Broocke, Jay Novello, Gonzalez Gonzalez, Maury Hill, Albert Carrier, Eileen Rowe, — Paramint; RKO-Rádio, SuperScope, 1955.*

Conte, MacLaglen

Bengazi, África do Norte. Richard Conte é um aventureiro americano que se dedica, no intervalo de suas conquistas amorosas (êle fala em muitas, mas só uma é mostrada: a loura Hillary Brooke), ao contrabando de armas. Victor MacLaglen é outro aventureiro, irlandês, sócio de Conte num cabaré barato e em tôda sorte de negócios excusos. Richard Carlson, escocês, vigia os dois, como tenente da polícia britânica, enquanto um de seus agentes se encarrega de seguir os passos de um terceiro aventureiro, Richard Erdman. Não obstante, Conte, MacLaglen e Erdman, num *jeep* roubado do exército, driblam tôda essa vigilância e se internam no deserto à procura de um tesouro que os árabes ocultaram numa velha e abandonada mesquita durante a correria de Rommel e Montgomery pelo norte da Africa. E, quando Carlson, que os persegue, consegue localizá-los, é para partilhar de sua sorte — pois os árabes, que já mataram Erdman, mantêm cercados os que ousaram profanar o templo. Nota importante: a filha de MacLaglen, recém-chegada da Irlanda, salta do avião de Carlson, a fim de que, além do *suspense* melodramático, o filme tenha *suspense* romântico, oriundo do amor que a moça (Mala Powers) inspira ao policial e ao aventureiro, simultâneamente.

O *script* não é apenas convencional, montado sôbre uma coleção de lugares-comuns. Às vêzes, também é idiota — e nem os intérpretes, todos merecedores de melhor sorte, nem a invisibilidade dos árabes, que o *cameraman* oculta cuidadosamente atrás das dunas, atenuam sequer a debilidade da trama. *Bengazi* começa mal e, aos tropeços, atinge um *happy-ending* improvável e ridículo. Nunca revela a intervenção de John Brahm — ou melhor, do John Brahm que, há tempos, realizou *thrillers* tão bons como o segundo *The Lodger* (Ódio que Mata), com Laird Cregar, e *Hangover Square* (Concêrto Macabro), também com Laird Cregar, e ainda *Guest in the House* (A Hipócrita) e *The Locket* (Angústia). Brahm, que passou algum tempo inativo, chegou a dirigir um melodrama de capa-e-espada na Itália antes de reaparecer em Hollywood, já sem o brilho antigo. Seu declínio, interceptado temporàriamente por *Face to Face* (Caminhos da Aventura, o episódio baseado na história de Joseph Conrad), voltou a acentuar-se, de mais para mais, até *Bengazi*, o pior filme de sua vida.

MONIZ VIANNA

No Museu: "O Tesouro de Sierra Madre"

◆ *O Museu de Arte Moderna do Rio de Janeiro exibirá na terça-feira próxima (ABI, 18 horas) mais um filme de John Huston —* The Treasure of Sierra Madre *(O Tesouro de Sierra Madre). Em sessões anteriores, o Museu, dentro do ciclo dedicado ao cineasta americano, apresentou* The Maltese Falcon *(Relíquia Macabra) e* Key Largo *(Paixões em Fúria), ambos da Warner Brothers — onde Huston passou de cenarista a diretor — e* The Asphalt Jungle *(O Segrêdo das Jóias) e* The Red Badge of Courage *(A Glória de um Covarde), que o grande diretor fêz na Metro.*

O próximo programa do MAM está assim constituido:

1. Buccaneer Bunny *(Corsário Salafrário), desenho animado da série Bugs Bunny, da WB, dirigido por I. Freleng.*

2. The Treasure of Sierra Madre *(O Tesouro de Sierra Madre). Direção de John Huston. Produção de Henry Blanke. Screenplay de John Huston, baseado na novela homônima de B. Traven. Fotografia de Ted McCord. Música de Max Steiner. Intérpretes: Humphrey Bogart, Walter Huston, Tim Holt, Bruce Benett, Barton McLane, Alfonso Bedoya. Warner Brothers* (1947).

Inauguração do CCC

◆ O Centro de Cultura Cinematográfica inaugura amanhã as suas atividades, com a apresentação (meia-noite, no Caruso Copacabana) do filme inédito *Rebel Without a Cause* (Juventude Transviada), produzido pela Warner Brothers em CinemaScope & WarnerColor, com James Dean, Natalie Wood, Sal Mineo, Jim Backus e Ann Doran sob a direção de Nicholas Ray.

PUBLICAÇÕES

Recebemos as seguintes:

Reformador, da F. Espírita Brasileira, n. de junho; **Polônia** de Hoje, n. de maio; **Publicações** Médicas, n. 193 de 1956; **Nos Images**, n. 133 de 1.º de abril, editada em Kalina; **La Voix du Congolais**, ns. de março e abril; **Catálogo** da Exposição Camaueana — São Paulo — 1956; **Municípios** Mineiros, n. de estréia, de junho de 1956; **Revue** Analytique de L'Education — UNESCO, n. de janeiro; **Instituto Ibero - Americano**, Escola de Altos Estudos Mercantis -- Suécia — 1949-54; **Boletim** do Escritório Comercial do Brasil em Bonn — Alemanha; **Boletim** do Orfeão Portugal, n. de junho; **Revista Brasileira** de História da Medicina, n. do período abril-dezembro de 1954; dos Anais do Primeiro Congresso Brasileiro de História da Medicina; **Revista** dirigida pelo dr. Ivolino de Vasconcelos; **Carta Mensal** do Conselho Técnico da Confederação Nacional do Comércio — Problemas e Soluções, n. de maio; **Notícias** da Indonésia, n. de 17 de junho; **The Guaranty Survey**, de New York, n. de junho; **Revista** Brasileira de Estudos Pedagógicos, do I.N.E.P. do Ministério da Educação e Cultura, n. do período outubro-dezembro de 1955; **Ford Times** n. de abril, e Notícias Ford do Brasil, n. de maio.

INVENTADO NOS EE. UU. UM MICROFONE PARA O CORAÇÃO

FILADÉLFIA — Os pesquisadores médicos do Hospital Geral de Filadélfia aperfeiçoaram um minúsculo microfone que pode ser introduzido no coração, a fim de localizar-se mais fàcilmente as doenças cardíacas.

O microfone, menor do que a cabeça de alfinete é versão médica do aparelho acústico naval usado no serviço de detenção de submarinos.

Com o auxílio do novo microfone, os médicos podem ouvir os ruídos cardíacos diretamente.

O novo aparelho é mais eficiente do que o estetoscópio, com o qual os ruídos do coração sòmente podem ser ouvidos através da caixa toraxica, dos pulmões e do próprio músculo cardíaco. I. P. S.

NOTAS MÉDICAS

SESSÃO SOLENE NA ACADEMIA NACIONAL DE MEDICINA — Em sessão solene, amanhã, 30., às 21 hs., a Academia Nacional de Medicina entregará os prêmios de 1956: Prêmio "Academia Nacional de Medicina" ao dr. F. Pompêo do Amaral; prêmio "Alvarenga" ao dr. Liberato João Afonso Di Dio; prêmio "Azevedo Sodré" aos drs. Jaime Segal, Ariosto Martirani, Otávio A. Gernek, J. M. T. Bittencourt, Bernardo Léo Wajchenberg, Álvaro Cardoso, Fernando Teixeira Mendes e Gunther Hoxter; prêmio "Benjamin Batista" à memória "Enxêrto arterial homológo" (Contribuição para o estudo experimental em cães dos enxertos de aorta torácica e abdominal conservados); prêmio "Carlos Chagas" à dra. Celeste Fava Netto; prêmio "Castro Peixoto" aos drs. Jorge de Rezende e Mário de Benning Kamnitzer; prêmio "Diógenes Sampaio" aos drs. Jaime Segal, Ariosto Martirani, Italo Martirani, Gunther Hoiter, Bernardo Léo Wajchenberg, José Maria Ferreira, José Ludovici e Elihú Aversari; prêmio "Domingos Niobey" ao dr. J. de Paula Vieira; prêmio "Fernando Vaz" aos drs. Edgar San Juan, Angelo Fanganiello, Paulo A. de Freitas e Euriclides de J. Zerbini; prêmio "Ismael Moniz Freire" ao dr. Joaquim Floriano de Toledo Netto, prêmio "Miguel Couto" aos drs. Wladimir Gomes Ferraz, Moacir Padua Vilela, Francisco dos Santos Rodrigues e Marcos Cabeça.

* * *

SERVIÇO DO PROF. CLEMENTINO FRAGA Fº. — Hoje, 29, às 10 horas, sessão anátomo-clínica na 1ª. Cadeira de Clínica Médica da Faculdade de Nacional de Medicina (Serviço do prof. Fraga Fº., Santa Casa), com a seguinte ordem do dia: 1) dr. Nelson Nogueira — "Neoplasia do pulmão"; 2) dr. Pedro Ribeiro Carvalho — "Úlcera gástrica da pequena curvatura"; 3) dr. Abi Ramia — "Anemia megaloblástica" e 4) dr. Caio Villela Nunes — "Espondilite reumatóide".

* * *

CURSO DE PATOLOGIA PULMONAR NO H.S.E. — A Secção de Alergia e Pulmão do Serviço de Clínica Médica do H.S.E organizou um Curso de Patologia Pulmonar que funcionará durante todo o mês de julho próximo, às segundas, quartas e sextas-feiras, das 20 às 22 horas. Consta o curso de dez aulas ministradas pelos professôres A. Ibiapina, J. Fernando Carneiro, Aloysio de Paula, Arlindo de Assis e Aarão Benchimol, docentes Jesus Zerbini, Barreto Neto, Octávio Ribeiro Rato e Jayme Landmann e drs. Dias da Costa, Edmundo Blandt, Henry Jouval, Gustavo Fraga Filho, Murilo A. Pinheiro, Jessé Teixeira, F. J. da Silveira Lobo Jr., M. Fontes Magar o, Geraldo Rocha, Alvimar Carvalho, Dias Carneiro. A abertura do curso se dará no dia 2, pelo dr. Theobaldo Viana, chefe do Serviço de Clínica Médica do H.S.E.

* * *

CURSO DE EXTENSÃO UNIVERSITÁRIA SÔBRE "PROTOZOOSES HUMANAS" — Pelo docente dr. J. Rodrigues da Silva. Início do Curso: 3 de julho de 1956; horário: das 7,30 às 8.30 (aulas teóricas), 3as., 5as. e sábados; local: Auditório do Centro de Estudos do H.S.E., 10º. andar; demonstrações práticas: nos horários mais convenientes para os alunos, nos laboratórios do Serviço de Clínica Médica do H.S.E.; e inscrições: em número de 20 na Reitoria da Universidade do Brasil. Os médicos residentes e estagiários do H. S. E. poderão inscrever-se "ex-officio" no Centro de Estudos.

* * *

SECÇÃO DE PSIQUIATRIA DA S. B.N.P.M.L. — A Secção de Psiquiatria da Sociedade Brasileira de Neurologia, Psiquiatria e Medicina Legal convida os associados para a reunião da próxima segunda-feira, dia 2, às 20,30 horas, com a seguinte ordem do dia: I) "Notas Clínicas sôbre um Ritual Obcesivo e os Mecanismos de Defesa e Fantasias Pré-Genitais Subjacentes", Mário Pacheco de Almeida Prado; II) "A Santíssima Trindade, um Comentário Psicanalítico", Walderedo Ismael de Oliveira; III) "Ritmos e Tipos Psicológicos", José Carneiro Ayrosa.

* * *

CURSO DE APERFEIÇOAMENTO E ESPECIALIZAÇÃO EM ORGANIZAÇÃO E ADMINISTRAÇÃO SANITÁRIAS — Estarão abertas por trinta dias, de 26 de junho a 26 de julho do corrente ano, as inscrições para matrícula no Curso acima. Os requerimentos de inscrição devem ser dirigidos ao diretor dos Cursos do Departamento Nacional de Saúde, mediante indicação da Secretaria de Saúde e Assistência do Estado do Rio de Janeiro. Este curso, organizado com a colaboração da Secretaria de Saúde e Assistência do Estado do Rio de Janeiro, destina-se ao aperfeiçoamento de técnicos estaduais que já exerçam funções de saúde pública. Terá a duração aproximada de três meses, em caráter intensivo, devendo ter início a 1 de agôsto de 1956, com o limite máximo de trinta matrículas. Se o número de candidatos fôr superior ao número de vagas haverá prova de habilitação para matrícula, versando sôbre os assuntos abaixo relacionados: 1 — "Fundamentos de higiene da criança"; 2 — "Fundamentos da higiene da alimentação"; 3 — "Fundamentos do saneamento urbano e rural"; 4 — "Fundamentos da higiene industrial"; 5 — "Fundamentos de epidemiologia e profilaxia das Doenças Transmissíveis de interêsse para o Brasil"; 6 — "Bioestatística aplicada".

* * *

CENTRO DE ESTUDOS PSICANALÍTICOS — Os sócios são convocados para a Assembléia Geral Extraordinária a ser realizada às 21 horas do dia 5 de julho, na sede social, à rua Toneleros, 104, para tratar da seguinte ordem do dia: a) reforma dos Estatutos; b) planejamento sôbre o patrimônio da sede; c) assuntos gerais. Caso não haja número regulamentar, a Assembléia Geral Extraordinária reunir-se-á em segunda convocação, no dia 9 de julho p. futuro, às 21 horas, no mesmo local.

Vitrifique Seu Assoalho e Não Encere Mais

As maravilhosas resinas cristalizantes, que, aplicadas por técnicos especializados, dará a V. S. um assoalho sempre brilhante, e, durante 5 anos. NÃO MAIS TERÁ PROBLEMAS COM CÊRAS. Informe-se sem compromisso pelos telefones 37-8019 e 25-4328.

DECORAÇÕES CINCO-TEC. LTDA.

DR. S. SALLES SOARES

CLÍNICA E CIRURGIA DE SENHORAS. PARTOS
Rua México, 21 — Sala 1.201 — Tel. 52-4551 — Tel.: 38-0445.
80995

CARTAZ DE HOJE

BOATES

ARPÈGE — "Waldir Calmon e Steve Bernard".
BEGUIN — Tel. 25-7272 — "E o Espetáculo Continua..." com Silvio Caldas e Grande Otelo.
CANOAS — Tel. 37-0235 — "Música e Dança".
CASABLANCA — Tel. 26-7437 — (Fechado).
CIRO'S — Tel. 37-1191 — "Música e Dança".
CLUB 36 — "Dorival Caimy".
DRINK — "Djalma Ferreira e seus Milionários do Ritmo".
KEY-BOITE — "Fafá Lemos".
MAXIM'S — Tel. 37-9644 — "Tito Fuentes e Carlinhos".
MEIA NOITE — (Copacabana Palace) — Tel. 57-1818 — "Ester de Abreu".
NIGHT AND DAY — Tel. 37-9863 — (Fechado).
NOVO MUNDO — "Jantares Musicados".
SACHA'S — "Sacha, Murilo Almeida, George e Carminha Mascarenhas".
TUDO AZUL — "Guimarães ao Piano".

TEATROS

MUNICIPAL — (Vago).
COPACABANA — "Mademoiselle", de Jacques Deval, com Iracema de Alencar na protagonista. Direção de Graça Mello.
DULCINA — "Otelo", de Shakespeare, numa montagem de Adolfo Celi para a C.T.C.A. Paulo Autran, Tônia Carrero e Felipe Wagner nos papéis centrais.
SERRADOR — "Vê Se Me Esqueces" — comédia de Raoul de Pracy, com Eva e seus Artistas.
RIVAL — Alda Garrido, numa comédia sob medida para o seu estilo: — "Os Filhos Da Biruta".
RECREIO — "Castiga o Couro", revista carnavalesca com Zeloni à testa de grande elenco.
REPÚBLICA —
FOLLIES — "É Samba Na Maloca" — revista com Colé e a vedete sensação, Lilian Fernandes.
JARDEL — "No Mundo da Lua" com Ankito e sua companhia de revistas.
JOÃO CAETANO — "Agora a Coisa Vai", revista com Silva Filho, Pedro Dias e Helena Amaral.
MADUREIRA — "Vira o Disco...", revista de Zaquia Jorge e Boiteux Sobrinho, com Zaquia e seu grande elenco.
CARLOS GOMES — "Aperta O Cinto" — revista que marca o retôrno de Marlene & Luiz Delfino e a estréia de Mirita Casemiro no Brasil.
TEATRO DE BÔLSO — "Três A Meia Luz" — comédia de Mihura, com Brasini, Villon e Thereza Austregésilo.
GLÓRIA — "Papai Fanfarrão" — peça de José Wanderley & Mário Lago, com Oscarito e família.
GINÁSTICO — "Divórcio Para Três" — comédia de Sarolon pelo TBC, com o reaparecimento de Cacilda Becker. Direção de Ziembinski.
TABLADO — "A Sombra Do Desfiladeiro" (Synge) e "O Macaco Da Vizinha" (Macedo), em programa duplo, tôdas às 5.as, 6.as e sábados, às 21 horas, e domingos às 17 horas. Tel: — 26-4555.

CINEMAS — Cinelândia

CAPITÓLIO — 22-8783 — "Jornais — Desenhos e Curiosidades".
IMPERIO — 22-9348 — "Quando O Coração Floresce" — com Katherine Hepburn — Rossano Brazzi. — Colorido. — (U. S.).
METRO — 22-6490 — "O Cisne" — com Grace Kelly — Alec Guinness — Louis Jourdan. — (U. S.).
ODEON — 22-1508 — "O Derradeiro Levante" — com Scotty Brady — Audrey Totter. — (U. E.).
PALACIO — 22-0838 — "Suplício De Uma Saudade" — com William Holden — Jennifer Jones. — (U. S.).
PATHÉ — 22-8795 — "Mares Violentos" — com John Wayne — Lana Turner. — (U. S.).
PLAZA — 22-1097 — "Terras Escaldantes" — com Richard Conte — Mala Powers. — (U. S.).
REX — 22-6327 — "Tirano Da Fronteira" — com Victor Mature — Guy Madison. — (U. S.).
RIVOLI — "Sultana Safiyé" — com Maria Frau — Mahir Ozerden. — (Ital.).
VITÓRIA — 42-9020 — "Quem Matou Anabela?" — com Ana Esmeralda — Procópio Ferreira — Jayme Costa. — (Nac.).

Centro

COLONIAL — 42-8512 — "Terras Escaldantes".
FLORIANO — 43-9074 — "Armas Da Vingança".
IDEAL — 42-1213 — "O Chicote Do Zorro".
IRIS — 42-0763 — "A Fera Do Forte Bravo".
MARROCOS — 22-7979 — "Sombra Verde".
MEM DE SÁ — 42-2232 — "Armas Da Vingança".
OLIMPIA — 42-4983 — "Genival É De Morte".
POPULAR — 43-1854 — "O Cavaleiro Misterioso".
PRESIDENTE — 42-7128 — "Sultana Safiyé" — com Maria Frau — Mahir Ozerden. — (Ital.).
PRIMOR — 43-6681 — "Terra Escaldantes".
RIO BRANCO — 43-1639 — "O Vale Dos Reis".
SÃO JOSÉ — 42-0592 — "Mares Violentos".

Bairros — Subúrbios

ABOLIÇÃO — "Quem Matou Anabela?".
ALASKA — "Derradeiro Levante".
ALFA — 29-8215 — "Hiena Dos Mares".
ALVORADA — 27-3936 — "O Rapto".
AMERICA — 48-4519 — "Quem Matou Anabela?".
ANCHIETA — "A Senda De Sangue".
ART-PALACIO — 57-8795 — "Sultana Safiyé" — com Maria Frau — Mahir Ozerden. — (Ital.).
ASTORIA — 47-0466 — "Terras Escaldantes".
AVENIDA — 48-1667 — "Derradeiro Levante".
AZTECA — 45-6813 — "Mares Violentos" — com John Wayne — Lana Turner. — (U. S.).
BANDEIRA — 28-7575 — "Armado Até Os Dentes".
BANDEIRANTES — 29-3862 — "Ulysses".
BENTO RIBEIRO — "Homem Sem Rumo".
BARONEZA — "O Suplício De Lady Godiva".
BELMAR — "Quando O Coração Floresce".
BONSUCESSO — "Quem Matou Anabela?".
BOTAFOGO — 26-2250 — "Armas Da Vingança".
BRAZ DE PINA — 30-3489 — "As Aventuras De Hajji Baba".
CAMPO GRANDE — "Guerra Ao Samba".
CACHAMBI — "O Príncipe Negro".
CARIOCA — 28-8178 — "Tirano Da Fronteira".
CARUSO COPACABANA — "Mares Violentos" — com John Wayne — Lana Turner. — (U. S.).
CATUMBI — 22-3681 — "Morro Da Traição".
COELHO NETO — "Aventureiro Do Mississippi".
COLISEU — 29-8753 — "Mares Violentos".
COPACABANA — 57-5134 — "Quem Matou Anabela?".
DANUBIO — 37-1980 — "Museu De Cêra".
ESKYE — "Ricardo Coração De Leão".
ESTACIO — 32-2923 — "Virgem Nua".
FLUMINENSE — 28-1404 — "Rapto".
FLORESTA — 26-6257 — "Sai De Baixo".
GLORIA — "Tarzan E As Sereias".
GUANABARA — 28-9339 — "Atila, Rei Dos Hunos".
HADDOCK LOBO — 48-9810 — "Patrulha Indômita".
IPANEMA — 47-3806 — "Derradeiro Levante".
IRAJÁ — 29-8330 — "French Can-Can".
IMPERATOR — "Mares Violentos" — com John Wayne — Lana Turner. — (U. S.).
LEBLON — 27-7805 — "Tirano Da Fronteira".
LEOPOLDINA — "Um Pecado Em Cada Alma".
LEME — 35-6412 —
MADRID — 48-1184 — "Suplício De Uma Saudade" — com William Holden — Jennifer Jones. — (U. S.).
MARACANÃ — 48-1910 — "Armas Da Vingança".
MARAJÁ — 28-7394 — "Sangue De Mestiço".
MARAJÓ — "Sai De Baixo".
MARIANA — 28-1357 — "Deliciosas Noites De Amor".
MELLO — 30-3077 — "Ladrão De Casaca".
METRO COPACABANA — 37-9797 — "O Cisne" — com Grace Kelly — Alec Guinness — Louis Jourdan. — (U. S.).
METRO TIJUCA — 48-8970 — "O Cisne" — com Grace Kelly — Alec Guinness — Louis Jourdan. — (U. S.).
MADUREIRA — 29-8733 — "Quem Matou Anabela?".
MAUÁ — "Ladrão De Casaca" — com Cary Grant — Grace Kelly. — (U. S.).
MASCOTE — 29-0411 — "Terras Escaldante".
MODERNO — 842 — "Armas Da Vingança".
MONTE CASTELO — 29-8250 — "O Escudo Negro De Falworth".
MOÇA BONITA — "Desirée, O Amor De Napoleão".
MEIER — 29-1222 — "A Última Vez Que Vi Paris".
MIRAMAR — "Quem Matou Anabela?".
NACIONAL — 26-6072 — "O Vale Dos Reis".
NATAL — 48-1480 — "Quando O Coração Floresce".
OLINDA — 48-1032 — "Terras Escaldantes".
ORIENTE — 30-1131 —
PALACIO HIGIENÓPOLIS — "Ivanhoé".
PALACIO SANTA CRUZ — "As Pontes De Toko-Ri".
PALACIO VITORIA — "A Selva Nua".
PARAISO — 30-1060 — "Sai De Baixo".
PARA TODOS — 29-5191 — "O Rapto".
PAX — 27-6621 — "Mares Violentos" — com John Wayne — Lana Turner. — (U. S.).
PILAR — 29-6460 — "O Rei Do Movimento".
PIRAJÁ — 47-2668 — "Quando O Coração Floresce".
POLITEAMA — 25-1143 — "Quando O Coração Floresce".
PROGRESSO — "O Petróleo É Nosso".
RAMOS — 30-1094 — "A Garganta Do Diabo".
REGENCIA — "Ladrão De Casaca".
ROULIEN — 49-5691 — "O Caçador De Diamantes".
ROYAL —
RIAN — 47-1144 — "Tirano Da Fronteira".
RIDAN — 49-1633 — "O Primo Do Cangaceiro".
ROSARIO — 30-1889 — "Swenga-li".
ROXI — 27-8245 — "Suplício De Uma Saudade" — com William Holden — Jennifer Jones. — (U. S.).
SANTA ALICE — "O Suplício De Uma Saudade".
SANTA CECILIA — 30-1823 — "Sai De Baixo".
SANTA CRUZ — "Rio Da Aventura".
SANTA HELENA — 30-2666 — "Sai De Baixo".
SANTO AFONSO — "Sultana Safiyé".
SÃO GERALDO —
SÃO LUIZ — 25-7679 — "Tirano Da Fronteira" — com Victor Mature — Guy Madison. — (U. S.).
SÃO PEDRO — 30-4181 — "Mares Violentos".
TIJUCA — 48-4518 — "Derradeiro Levante".
TODOS OS SANTOS — 48-0300 — "Paixão E Sangue".
TRINDADE — 49-3838 — "Sai De Baixo".
VAZ LOBO — 29-9198 — "O Rapto".
VILA ISABEL — 38-1310 — "Seu Único Desejo".

Governador

GUARABU — "A Favorita De Jupiter".
JARDIM — "Quando O Coração Floresce".

Niterói

CASSINO — "Ladrão Do Rei".
CENTRAL — "Terrível Como O Inferno".
GRILL — "Sultana Safiyé".
ICARAI — "Armas Da Vingança".
IMPERIAL — "O Rei E O Aventureiro".
ODEON — "Quem Matou Anabela?".
PALACE — "Homens Do Deserto".
SÃO BENTO — 2-4529 — "Sai De Baixo".

Caxias

CAXIAS — "Inimigo Público N.º 1".
PAZ — "O Suplício De Uma Saudade".
POPULAR — "Armas Da Vingança".

Petrópolis

CAPITOLIO — "Quem Matou Anabela?".
D. PEDRO — "Armas Da Vingança".
PETROPOLIS — "Sangue Rebelde".

T. Rios

REX — "Armas Da Vingança".

DIRETOR
M. PAULO FILHO
Avenida Gomes Freire, 471

Correio da Manhã

SUPERINTENDENTE
JOSÉ V. PORTINHO
N. 19.405 — ANO LVI

REDATOR-CHEFE
ANTONIO CALLADO

RIO DE JANEIRO, SEXTA-FEIRA, 29 DE JUNHO DE 1956

GERENTE
ALINIO DE SALLES

FOTOGRAFIA DO MOMENTO BRASILEIRO

Crise de autoridade vertical, nela se debatendo todos os poderes — O presidente atual tinha autoridade quando candidato, perdeu-a no govêrno

Temos um encontro marcado com as gerações de amanhã — exclama o senhor Moura Andrade no Senado

O senador paulista Auro de Moura Andrade fêz ontem no Monroe, num discurso vibrante, a fotografia da situação brasileira, tomando como tema principal a crise de autoridade em que temos vivido nestes últimos tempos.

Começou escalpelando o projeto do sr. Alencastro Guimarães, segundo o qual ficava o Poder Executivo autorizado a levantar empréstimo interno no país, no valor de um bilhão de dólares, à taxa de 5% de juros, pagáveis semestralmente, com operação de resgate de 30 anos, ou de 25 anos a partir do 5.º ano da emissão. O pagamento dêsses juros, bem como do respectivo resgate, deverá ser efetuado em dólares americanos ou moeda equivalente, à conveniência do portador e no local de sua indicação.

Comentou o representante de São Paulo:

— "O projeto beneficiaria alguns fraudadores da lei cambial, que colocariam o fruto do seu crime sob a tutela do Estado e receberiam como prêmio ao seu delito, tôdas as isenções tributárias e mais ainda, a ampla opção de escolher na época do resgate a moeda que lhe fôsse mais favorável, e, portanto, a mais desfavorável à Nação".

CRISE DE AUTORIDADE

Depois da dissecação do projeto do sr. Alencastro, o sr. Moura Andrade traçou o retrato da situação, dizendo:

— "O Brasil sofre de várias doenças. A crise de autoridade é, sem dúvida, um dos primeiros elementos a serem aferidos.

Ela se instalou na chefia suprema do país. Não é ao presidente que falta autoridade, é à Presidência que ela mingua. E tanto a crise está na Presidência, que por não poder superá-la um presidente suicidou-se.

Tivesse Vargas autoridade e ela teria valido sôbre as Fôrças Armadas, sôbre o Povo, sôbre os Políticos e sôbre a Família.

Foi também por não ter vencido a crise de autoridade da Presidência que outro presidente foi destituído.

Tivesse Carlos Luz autoridade, e esta lhe teria valido sôbre o Congresso, sôbre as Fôrças Armadas e sôbre o Povo.

O SR. FERNANDES TÁVORA — V. Exa. tem tôda razão.

O SR. MOURA ANDRADE — Foi por não vencer a crise de autoridade que Café Filho não retornou ao Poder.

Tivesse êsse presidente autoridade e ela lhe valeria sôbre as Fôrças Armadas, sôbre o Povo, sôbre o Congresso, sôbre os seus médicos, sôbre o seu enfarte.

A crise de autoridade é vertical. Nela se debatem o presidente da República, o Congresso, os chefes das Fôrças Armadas, os magistrados e os próprios chefes de família.

O SR. FERNANDES TÁVORA — O que diz V. Exa. é, realmente, a expressão de uma época.

O SR. MOURA ANDRADE — O ministro da Fazenda precisa comparecer à Câmara para explicar como mora e onde mora, explicações que anteriormente só se pediam aos desocupados nas delegacias de vadiagem. E a Câmara se põe em pé e o ministro alteia sôbre a Câmara.

E a Câmara exige a certidão do valor locativo, e o ministro apresenta a certidão do valor locativo. E' a crise de autoridade. Não fôsse ela, e o espetáculo não se teria dado. E seria rizível o espetáculo. E o presidente da Câmara nem teria permitido o debate do assunto, e o ministro nem teria largado o seu gabinete para responder a uma insensatez, a uma leviandade, a uma brincadeira, como se fôsse um trote de veteranos num calouro inadvertido e tímido.

A crise de autoridade é vertical. Nela se debatem todos. Não fôsse ela, e "Cosme e Damião" não precisariam ferir imunidades parlamentares.

E nem os parlamentares estariam ao alcance de "Cosme e Damião".

A crise de autoridade é vertical.

Não fôsse ela e os pais teriam impedido os filhos de depredar bondes e os mestres teriam dado as suas aulas, falado no respeito aos bens que pertencem ao povo e contado aos jovens que os povos civilizados não arrancam tulipas dos canteiros, porque a tulipa é um bem do povo e compõem o panorama da vida humana.

E teriam sido ouvidos. Mas onde há crise de autoridade não há jardins e não há tulipas; não há respeito e não há bom-senso; não há

(Conclui na 8.ª página)

SOMOS 60 MILHÕES

São Paulo é o Estado mais populoso, com mais de dez milhões de habitantes

A 1º de julho de 1956, o Brasil deverá ter 60 milhões de habitantes — mais exatamente, 60.080.341 habitantes. Essa estimativa, do Laboratório de Estatística do IBGE, baseia-se na taxa média de incremento demográfico verificado no último período intercensitário e pressupõe que esta se tenha mantido no mesmo nível nestes seis anos.

A Unidade mais populosa da Federação é o Estado de São Paulo, que terá ultrapassado os 10 milhões de habitantes em julho de 1954, devendo contar agora 10.585 mil habitantes. Minas Gerais aparecerá com 8.403 mil habitantes e a Bahia com 5.496 mil habitantes. As estimativas para o terceiro grupo abrangem o Rio Grande do Sul (4.782 mil), Pernambuco (3.916 mil), Ceará (3.147 mil), Paraná (2.967 mil) e o Estado do Rio (2.623 mil). O grupo mais numeroso, formado por aquêles que, com população superior a um milhão de habitantes, ainda não atingiram o segundo milhão, compreende, em ordem decrescente, Paraíba, Santa Catarina, Maranhão, Goiás, Piauí, Alagoas e Rio Grande do Norte.

Espírito Santo, Sergipe, Mato Grosso e Amazonas situam-se entre as Unidades de população inferior a um milhão de habitantes.

JULGARÁ HOJE O T.S.E. o recurso do P.S.D. catarinense

Hoje, às 10 horas, o Tribunal Superior Eleitoral julgará o recurso do P.S.D. de Santa Catarina contra a diplomação do governador Jorge Lacerda, que já se encontra há longos meses no cargo.

A sessão será presidida pelo ministro Rocha Lagoa, porque o presidente do Tribunal, ministro Luiz Gallotti, se declarou impedido, em virtude de ser irmão do sr. Francisco Gallotti, candidato a que aproveitaria a impugnação do mandato do sr. Jorge Lacerda.

Em conseqüência da suspeição do ministro Luiz Gallotti, foi convocado o ministro Nelson Hungria, do Supremo Tribunal Federal e primeiro suplente. Funcionarão ainda os ministros Cunha Vasconcelos, Afrânio Costa, Haroldo Valadão, Vieira Braga e José Duarte, que é o relator.

Como se sabe, o procurador-geral da República, sr. Plínio Travassos, opinou favoràvelmente ao recurso e é provável que sustente oralmente o seu parecer durante a sessão.

(Ver editorial na 6.ª página — "Deposição em cadeia").

NO MUNDO POLÍTICO

- *Com Alkmim o relatório da comissão*
- *Negado um recurso do PSD catarinense*
- *Oposição e cátedra*

Coincidindo com o discurso pronunciado, ontem, na Câmara pelo sr. Vieira de Melo, em defesa do ministro da Fazenda, a comissão de que participam o procurador Sá Filho e o diretor-geral Paulo Marinho entregou também ontem ao ministro José Maria Alkmim o resultado das investigações sôbre o caso dos subfaturamentos de mercadorias importadas e que foi objeto da denúncia apresentada à Câmara. Diz-se que neste trabalho a comissão sugere a criação de três comissões de inquérito, uma das quais para apurar a verdadeira posição do denunciante, o conferente da Alfândega sr. Leonardo Guimarães, no encaminhamenda denúncia.

NEGADO UM RECURSO DO PSD CATARINENSE

O PSD de Santa Catarina impetrou um recurso pelo adiamento das eleições municipais em Braço do Norte, alegando pressão do governador para o estabelecimento de um candidato único a prefeito do município. Recorda-se que o sr. Joaquim Ramos distribuiu aos jornalistas, há algum tempo, farto material de acusação ao governador e ia mesmo fazer um discurso na Câmara.

O Tribunal Regional Eleitoral, reunido ontem em Florianópolis, para julgar o recurso, negou-lhe provimento por unânimidade.

OPOSIÇÃO E CÁTEDRA

Os srs. Oscar Corrêa e Alberto Deodato, da linha justa da UDN, participaram da banca examinadora do concurso para catedrático de Economia da Faculdade de Direito de São Paulo. Apresentaram-se vários candidatos. No fim, ficaram empatados dois candidatos, com a mesma média de pontos.

No desempate, os udenistas Oscar Corrêa e Alberto Deodato, de Minas, votaram no professor Pinto Antunes, da Universidade de Minas, enquanto os dois professôres paulistas votaram no candidato de São Paulo. O desempate foi feito pelo deputado Edgar Schneider, do PL gaúcho, que votou no mineiro Pinto Antunes, que é, assim, o novo catedrático daquela Faculdade.

Ontem, comentando o fato, um deputado situacionista saiu com essa:

— Até fora da política, a UDN e o PL são aliados. Garanto que o professor Pinto Antunes deve pertencer a um dêsses partidos.

VIAGEM DE JUSCELINO

O sr. Juscelino Kubitschek segue amanhã cêdo, em avião especial, para Belo Horizonte. Ali pretende demorar-se até domingo, à tarde, ou segunda-feira, pela manhã.

O presidente da República vai levar uma comitiva de várias pessoas, algumas das quais ligadas às administrações federais de interêsse daquele Estado.

RELAÇÕES REATADAS

Durante todo o tempo em que o ministro da Justiça estêve na tribuna da Câmara, o ex-senador Ivo de Aquino, atual procurador da Justiça Militar, permaneceu atento às suas explicações.

O comparecimento do sr. Ivo de Aquino à Câmara foi interpretado pelos círculos políticos como sinal de que as relações entre os dois foram reatadas, estando perfeitamente consolidadas.

Durante a campanha presidencial, o atual procurador da Justiça Militar formou com a candidatura Juscelino desde o início, enquanto o sr. Nereu Ramos só nas últimas semanas resolveu apoiá-la.

JOÃO GOULART VAI AO URUGUAI

PARIS, 28 — Depois de uma breve estada nesta Capital, onde foi recebido, principalmente, pelo presidente do Conselho da República, o vice-presidente da República dos Estados Unidos do Brasil, sr. João Goulart, partiu esta noite, num avião da "Air France" para Montevidéu, via México.

Depois de passar alguns dias com sua genitora, que ali se encontra, o sr. João Goulart regressará ao Rio de Janeiro. — F.P.

A CHEGADA DE JANIO

SÃO PAULO, 28 — Ao que se informa, em sua passagem pelo Rio de Janeiro, no próximo domingo, o governador Jânio Quadros não se avistará com o presidente Juscelino Kubitschek. Adianta-se ainda que, desembarcando no "pier" da Praça Mau, rumará diretamente para o aeroporto internacional do Galeão, prox-

(Conclui na 8.ª página)

NA CÂMARA DOS DEPUTADOS

O govêrno e a campanha contra o ministro da Fazenda

Promulgação da autonomia política do Distrito Federal — Criação e funcionamento de bancos municipais — Plano de economia do govêrno — Nomeações no SAPS — Abastecimento de água potável nas cidades e municípios

Durante a ordem do dia, da sessão de ontem da Câmara, na qualidade de líder da maioria, sr. Vieira de Melo respondeu às críticas feitas, há dias, pelo sr. Aliomar Baleeiro ao Ministro da Fazenda, sr. José Maria Alkmim.

Inicialmente, o orador discorreu a respeito da escolha do atual Ministério, salientando que o presidente da República tivera a preocupação, ao indicar o titular da pasta da Fazenda, de escolher homem que não tivesse compromissos com grupos financeiros, nem ligações com quaisquer organizações bancárias. Pretendera conferir a um homem de São Paulo a responsabilidade daquela pasta, pela importância industrial, econômica e financeira daquele Estado. Mas sentira que a aspiração do povo era de ver naquele pôsto um homem sem quaisquer compromissos econômicos e financeiros, dentro ou fora do país. Fôra buscá-lo em Minas Gerais, encontrando um homem inatacável, sem mácula sequer, sem uma suspeita. Frizou que os seus mais ferozes adversários em Minas jamais lhe recusaram êsse atestado de honestidade e decência, figura que honrava os mais elevados padrões do homem público brasileiro. Ninguém esperaria fôsse o sr. José Maria Alkmim trazido à Câmara como tribunal político.

Prosseguindo, asseverou o sr. Vieira de Melo que não estava fazendo a defesa do ministro da Fazenda, pois não havia o que defender, mas trazia à Câmara a palavra do govêrno no sentido de que não permitiria que a onda de infâmias fizesse sossobrar o seu govêrno, como ocorrera quando o sr. Getúlio Vargas se vira envolvido por uma conspiração de ódios e mentiras. Frizou que, justamente o vilipêndio, a calúnia, as acusações descabidas e sem qualquer viso de credibilidade se endereçavam a um homem que, tendo passado pela Secretaria das Finanças de Minas, por uma carteira do Banco do Brasil e inclusive pela presidência dêste estabelecimento oficial de crédito, jamais sofrera uma acusação, nem qualquer, dúvida deixara pairar sôbre a sua intangibilidade moral.

Afirmou, a seguir, que as acusações caíam por si mesma, sem objetivo nem repercussão. Nenhuma prova se trouxera das alegações especiosas, dos rumores astutamente espalhados pela infâmia. Acentuou que a campanha contra o ministro da Fazenda surgira justamente em conseqüência dos motivos que haviam indicado a sua escolha para a pasta: porque se isolara dos grupos econômicos, porque se atirara à luta contra a sonegação, o contrabando, as burlas fiscais, os negócios escusos do crediário, era o sr. José Maria Alkmim trazido à Câmara, como se aquela tribuna fôsse um pelourinho à reputação dos homens públicos. Só, agora, quando o seu esfôrço hercúleo punha cobro ao contrabando e ao amoralismo político nos processos de importação, era que se levantava a onda contra o ministro da Fazenda. A "Lei Oliveira Brito" fôra inspirada no gabinete do sr. José Maria Alkmim e conseguira o que, até então, não fôra possível. Esta e outras providências tomadas para coibir a fraude generalizada, desde Belém do Pará aos portos do Rio de Janeiro, por onde entravam carros, geladeiras e objetos de luxo, indiscriminadamente, sem o pagamento dos direitos alfandegários, fôra a gênese da campanha desencadeada contra o titular da Fazenda. A ninguém passaria despercebida essa relação, pois nunca se vira um govêrno, inaugurado há 4 meses, sofrer tão forte campanha que se media justamente pelo vulto dos maus interêsses contrariados. Os mandados de segurança e a concessão de medidas liminares em ações possessórias, garantiam, praticamente, o contrabando. E só uma lei drástica, como a que está em vigor, teria eficiência na liquidação da fraude.

A RESPOSTA

Após essa digressão, o sr. Vieira de Melo passou a responder ao último discurso do sr. Aliomar Baleeiro. Os mandados de segurança, para desembaraço de mercadorias indiscriminadas, já vinham sendo freqüentes na Alfândega, que, cumprindo o seu dever, apreendia, para reavaliar, os objetos da importação fraudulenta. Nisso, entretanto, não esgotava o seu dever legal, mas cumpria-lhe dar conhecimento do fato às autoridades cambiais. Essa a hipótese configurada na denúncia do sr. Leonardo Guimarães. Mas o inspetor da Alfândega comunicara o fato ao seu chefe imediato, o diretor geral da Fazenda Nacional, salientando que, no caso, a reavalização da fatura havia transformado o seu valor, de modo a ultrapassar o teto estabelecido no mandado de segurança. O inquérito que se processava provaria quem deixara de cumprir o seu dever. Acusava-se o ministro da Fazenda de não ter afastado o titular da Alfândega do Rio de Janeiro, diante do simples conhecimento de um fato reputado criminoso. Não lhe cabia defender inspetores da Alfândega, mas demonstrar o alto critério com que agira o sr. José Maria Alkmim.

Em aparte, o sr. Aliomar Baleeiro acentuou que a reputação do inspetor da Alfândega era ilibada, embora in-

(Conclui na 8.ª página)

Ler na 8.ª página:

O GOVÊRNO ESTÁ SOCORRENDO PERNAMBUCO COM PRESTEZA

Tiro pela culatra:

INFORMAÇÃO DA PREFEITURA DESFAZ O RECURSO DE UM "PUGA" DO MERCADO

Rezzero só quer pagar multa — Não tem por onde se defender

Como noticiamos, o poderoso concessionário do Mercado Municipal D'Ellia Rezzero foi suspenso por 30 dias de suas funções ali pela Secretaria de Agricultura da Prefeitura. Motivo: promoveu arruaças, na praça D. Manoel, agredindo 3 jornalistas que se encontravam no exercício de sua profissão. Contra essa decisão impetrou mandado de segurança. Alegando o quê? Que a sanção a êle aplicada diz respeito só a "pequenos mercados, mercados livres e postos de leite". Ou seja: nada contesta dos fatos de que é acusado. E concorda, apenas, em pagar multa de Cr$ 100,00 a Cr$ 1.000,00. Suspensão, isso é lá com os "pequenos". Aos grandes do Mercado que fique resguardado o direito de safar-se fiança e as arruaças que permaneçam impunes.

DESORDEIRO

Mas vejamos as informações dadas ao juiz da 3.ª Vara de Fazenda, por onde corre a petição. Quem as fornece por solicitação do magistrado, é o diretor do Departamento de Abastecimento, autoridade diretamente responsável pela suspensão infringida ao comerciante:

"A desordem praticada pelo titular da firma punida pela Prefeitura no exercício de ação policial de que se investiu pelo têrmo da consolidação de contrato e em decorrência de regulamento posteriormente promulgado, constitui fato público e notório, como fazem prova os inclusos recortes da imprensa diária do D. F.".

Diz ainda a comunicação que o estardalhaço promovido por Rezzero foi de tal monta "que exigiu a presença de 3 guarnições da Rádio Patrulha, circunstância que colocou em relêvo a condição nitidamente policial do fato. Aliás, em sua petição o ilustre advogado da parte não contestou o ato delituoso para dirimí-lo".

E taxativamente acrescenta: "A penalidade imposta à infratora, por motivo de desordem praticada no recinto do Mercado está consubstanciada no art. 33 letra "K" do decreto 5.012 de 13-7-33, in verbis: "Provocar desordem, 30 dias de suspensão, além das medidas que competem à Polícia. O art. 34 do mesmo decreto concede aos infratores ingressar com recurso ao diretor dentro de 48 horas. A firma punida não se valeu das prerrogativas que lhe são asseguradas, nem dentro do prazo, nem intempestivamente, preferindo permiitr a aplicação da penalidade à revelia".

Isso, acrescenta o representante da Prefeitura, não obstante ter sido a firma D'Ellia Rezzero notificada por um auto de flagrante".

COMPETÊNCIA

Os informes também pulverizam a alegação do infrator de que não tem a Prefeitura competência para aplicar a sanção que aplicou. Para provar que aos concessionários do Mercado não é facultado agir a seu bel prazer, bastou aludir a que o contrato firmado em 1914 concedendo o usufruto das dependências do próprio municipal assim o fêz sob a dependência e "na conformidade das leis posturas e regulamentos ou instruções municipais".

Então, que dúvida exista mais para que o infrator se dê ares de inocência? Pois não reza o famigerado contrato de 1914 que "a Prefeitura exercerá sôbre o Mercado e a Doca a que se refere o presente têrmo a ação policial e de higiene que lhe couber pelas leis?" (Reproduzimos os grifos do informante).

O raciocínio está perfeito. Aí tem o juiz os dados para julgar se o recurso de um dos pugas do municipal vale alguma coisa. Êste de que estamos tratando, aliás, após recorrer ao mandado de segurança — já ameaçou a integridade física de um fiscal da Prefeitura, — fato que já noticiamos.

REFORMA ELEITORAL

Terminou o trabalho da Comissão de Justiça

Só poderá votar quem se alistou até dezembro de 55 — Novas atividades da vida civil sujeitas à prova do título eleitoral — Responsabilizados o general e o coronel — Estabilidade para os sargentos

A Comissão de Justiça, concluiu finalmente ontem o exame do projeto de lei que reforma dispositivos do Código Eleitoral.

O artigo 1.º do substitutivo aprovado determina que, nas circunscrições ou municípios, em que se realizarem eleições até 30 de junho de 1957, sòmente votarão os portadores de títulos eleitorais expedidos até 31 de dezembro de 1955. Um parágrafo único estabelece por seu turno que será adotado o sistema de listas de votação, para as eleições acima referidas.

Será permitido a devolução dos títulos eleitorais, que estiverem instruindo o processo de alistamento eleitoral. No processo e no próprio título ficará constado, todavia, o desentranhamento. De tudo se fará um traslado em cartório.

PROCESSO DE VOTAÇÃO

O artigo 69 do Código Eleitoral foi modificado, no tocante ao processo de votação. Os parágrafos acrescidos são os seguintes:

"§ 1.º. O escrivão ou funcionário designado, depois de certificar na fórmula, ter sido ela preenchida, em sua presença, pelo próprio requerente, tomará a assinatura do mesmo, na "fôlha individual de votação", e do pedido lhe dará recibo (modêlo n.º 3), submetendo o requerimento, dentro de 24 horas, ao despacho do juiz.

§ 2.º. Antes de despachar o pedido, poderá o juiz eleitoral, se tiver dúvida quanto à identidade do requerente ou sôbre qualquer outro requisito para o alistamento do mesmo, exigir do alistando supra que esclareça ou complete a prova necessária.

§ 3.º. No caso de dúvida ou impugnação quanto à alfabetização do alistando, determinará o juiz o comparecimento do mesmo para verificar, pessoalmente, se êle sabe ler e escrever.

§ 4.º Deferido o pedido, no prazo de cinco (5) dias, o título a que se refere o § 2.º do art. 68 desta Lei, será entregue, pelo juiz ou pelo escrivão Eleitoral, mediante apresentação do recibo mencionado no § 1.º, ao próprio eleitor, ou a delegado de partido portador do dito recibo, assinado, pelo eleitor. Êsse documento será anexado ao processo do alistamento.

§ 5.º. O delegado de partido terá o prazo de trinta dias, a contar do seu recebimento em cartório, para fazer a entrega dos títulos aos eleitores.

§ 6.º. Nos quinze dias que antecederem o pleito, o delegado devolverá ao juiz os títulos e recibos em seu poder, devendo, nesse caso, ser feita a entrega diretamente ao eleitor, em cartório.

§ 7.º. Indeferido o pedido, o juiz, na mesma data, inutilizará a "fôlha individual de votação", assinada pelo requerente, a qual ficará fazendo parte integrante do processo e não poderá, em qualquer tempo, ser substituída, nem dêle retirada, sob pena de incorrer o responsável nas sanções previstas no art. 175, n.º 12, do Código Eleitoral".

CÉDULA ÚNICA

A cédula única de votação será usada conforme ficou estabelecido também nas eleições para governador e vice-governador, senadores e respectivos suplentes, prefeitos e vice-prefeitos.

EXIGÊNCIA DO TÍTULO

A partir de primeiro de julho de 1957, sem a prova de estarem alistados, não poderão os brasileiros natos, maiores de 18 anos:

a) — inscrever-se em concurso ou prova para cargo ou função pública, investir-se ou empossar-se nêles;

b) — receber vencimento, remu-

(Conclui na 8.ª página)

Acima, a sra. Niomar Moniz Sodré, sr. Herbert Moses, senador Daniel Krieger e embaixador Maurício Nabuco, presidente do Museu; abaixo, a sra. ministro Bocayuva Cunha entre o senador Gilberto Marinho e o nosso companheiro Aderson Magalhães.

Congresso Nacional

REJEITADO OUTRO VETO PRESIDENCIAL

Foi rejeitado, em reunião de ontem, pelo Congresso Nacional, o veto presidencial ao projeto que autoriza o Executivo a doar dois terrenos foreiros à Associação das Damas de Caridade, com sede em Itaqui, Rio Grande do Sul.

Alegava, nas razões do veto, o sr. Juscelino Kubitschek que "atualmente, nos terrenos de que trata o projeto estão construídos quartéis com instalações completas em pleno funcionamento de uma companhia de Fuzileiros Navais, que constitui o pôsto de fronteira naquela região, tornando-se portanto, manifestamente inconveniente aos interêsses nacionais seja a proposição convertida em lei".

Contraditaram as alegações do presidente da República os deputados Aurélio Viana, João Fico, Flores da Cunha e Tarso Dutra, tendo êste último demonstrado — para tanto exibiu planta do local — que, no terreno, não existia qualquer quartel, nem edificações pertencentes à Companhia de Fuzileiros Navais, sendo, assim, improcedentes as informações levadas ao sr. Juscelino Kubitschek pelo Ministério da Marinha.

Os demais oradores salientaram o reduzidíssimo valor venal daqueles terrenos e a importância social da instituição que os pleiteava, além do mais condicionalmente, pois, dentro de dois anos a propriedade reverteria ao domínio da União, desde que as "Damas de Caridade" nêle não construíssem o "Asilo da Velhice".

Ninguém defendeu a decisão presidencial. Submetido ao plenário, foi o veto rejeitado por 168 contra 61 votos, tendo havido treze em branco.

Inauguração no Museu de Arte Moderna

A arte de vanguarda através de uma técnica milenar

Reportagem de JAYME MAURÍCIO

Volta a diretoria do Museu de Arte Moderna do Rio a pôr novas questões sôbre a tapeçaria de Aubusson, através desta bela mostra, ontem inaugurada, de Tapeçarias Abstratas. Já em fins de 1952, nos dera um contato direto com essa técnica através de magníficas peças de Picasso, Rouault, Miró, Lurçat, Coutaut, e outros, alcançando um dos seus grandes êxitos naquele seu primeiro ano de vida no anexo ao Ministério da Educação. Dois anos mais tarde, em agôsto de 1954, deu-nos uma completa exposição individual de Jean Lurçat, o grande responsável pelo soerguimento da tapeçaria, exposição essa apoiada pela presença do próprio artista no Museu em conferências memoráveis que praticamente esgotariam o assunto, não fôsse Lurçat um artista prêso a certas fórmulas de expressão artística que, de certa forma, limitavam até um certo ponto o problema da atualidade da tapeçaria em face dos novos conceitos arquitetônicos e do caráter não-figurativo da arte dos nossos dias.

Êsse ângulo do problema, omisso nas duas mostras anteriores, em razão de seus aspectos figurativos, deverá ser plenamente elucidado na exposição ontem inaugurada. Ela é constituída pelo melhor da arte abstrata, desde seu grande mestre — Kandinsky — até os mais recentes e bem sucedidos continuadores do abstracionismo, como Mortensen, Vassarely, Deyolle, passando pelas consagradas figuras de Arp, Le Corbusier, Herbin, Pillet e Magnelli. São artistas que se batem por grandes problemas de renovação, pela integração das artes plásticas na arquitetura, todos coerentes com os princípios do Grupo Espaço, orientado por André Bloch. Êles nos dirão se o soerguimento da tapeçaria de Aubusson foi um acidente ou um fenômeno na perenidade dessa forma de expressão.

Aubusson e a tapeçaria

A arte de criar, com dêdos hábeis e materiais têxteis, tecidos em policromias, parece remontar à mais distante antiguidade. Tapeçarias coptas descobertas nos sarcófagos do Alto Egito testemunham que essa arte gozava de altas honras desde

(Conclui na 12.ª página)

Alguns aspectos da inauguração de ontem, vendo-se, da esquerda para a direita, o ministro-poeta Raul Bopp e sra. e o crítico Antônio Bento; o pintor argentino Tomás Maldona com sua bela espôsa e o professor Carlos Flexa Ribeiro; a sra. Márcio Mello Franco Alves, sra. Niomar Moniz Sodré e o sr. Celso Brant, chefe de gabinete e representante do ministro da Educação; a gravadora Vera Bocayuva Mindlin, escultora Zélia Salgado, pintor Inimá de Paula e escultor Alfredo Ceschiatti; pintores Milton Dacosta, Ione Saldanha, Raymundo Nogueira e o desenhista Arnaldo Pedroso d'Horta.

DIRETOR
M. PAULO FILHO
Avenida Gomes Freire, 471

REDATOR-CHEFE
ANTONIO CALLADO

Correio da Manhã

2º Caderno — Rio de Janeiro, Sexta-feira, 29 de Junho de 1956

SUPERINTENDENTE
JOSE V. PORTINHO
N. 19.405 — ANO LVI

GERENTE
ALINIO DE SALLES

Desfalcado de Leo, embarca o Fluminense (enfrentará o Boca, domingo)

Assegurada a presença de Jair e Jair Santana, já recuperados — Hoje à tarde o embarque da equipe tricolor, sob a chefia de Adolfo Marques Júnior

Estreando no torneio internacional interclubes, o Fluminense enfrentará o Boca Juniors, domingo, em Buenos Aires. A partida da delegação tricolor para a Capital platina, será na tarde de hoje, do aeroporto do Galeão. Na chefia da comitiva irá Adolpho Marques Júnior, diretor de futebol, em substituição ao vice-presidente Roberto Peixoto, impossibilitado de desempenhar a missão, em face dos seus afazeres particulares.

LÉO O ÚNICO AUSENTE

Léo não participará da contenda com os portenhos. A má condição física do atacante, contundido durante a partida com o Espanhol, na noite de anteontem, é a razão da sua permanência nesta Capital. Aliás, será o único, pois tanto Jair Francisco quanto Jair Santana, ausentes do prélio de quarta-feira última, em virtude de se encontrarem lesionados, integrarão a comitiva que irá à Argentina.

A DELEGAÇÃO

Completando a comitiva tricolor que, como dissemos será chefiado por Adolpho Marques Júnior, seguirão mais os seguintes membros: Dourado Lopes, médico; Silvio Pirilo, técnico; João de Dous, massagista e os jogadores: Castilho, Jairo, Cacá, Pinheiro, Roberto, Bené, Batatais, Converti, Telê, Escurinho, Robson, Alecir, Paulinho, Valdo, Clovis, Jair Francisco e Jair Santana.

TÊRÇA-FEIRA O REGRESSO

O quadro tricolor que, apenas, uma peleja disputará na Argentina, está de regresso fixado para a tarde de têrça-feira. Portanto, muito curta será a sua estada no exterior.

ESTRÉIA A SELEÇÃO RUSSA
hoje à noite contra os cariocas

Djalma Santos, Zózimo e Formiga, a excelente linha média da seleção brasileira

Grande expectativa cerca a exibição dos cestobolistas soviéticos – Base do Flamengo na formação do "five" metropolitano – Às 21,15 horas, o início do jôgo

As emoções vividas pelo público brasileiro por ocasião da disputa do Campeonato Mundial de Basquetebol, que marcou a inauguração do Ginásio Gilberto Cardoso, deverão ser repetidas na noite de hoje quando fôr levado a efeito o encontro amistoso entre a famosa seleção russa, vice-campeã nas Olimpíadas de Helsinque, e um combinado carioca, formado à base da equipe do Flamengo, pentacampeão da cidade, com mais quatro reforços.

Será a primeira vez que uma equipe soviética exibir-se-á para o público guanabarino, com a vantagem de que justamente no basquetebol é que os russos atingiram a um grau de elevadíssimo nível técnico, como o comprovam as suas vitórias nos maiores certames internacionais, inclusive as conquistadas neste giro que está empreendendo pela América do Sul, na qual superaram argentinos e uruguaios. Contra os orientais, na verdade, perderam no jôgo de estréia, pela diferença mínima de um ponto. Na "revanche", entretanto, desforraram-se de forma a não deixar qualquer margem de dúvidas quanto à sua superioridade técnica.

Justifica-se, consequentemente, a expectativa que está cercando a realização dos jogos desta temporada dos russos em quadras brasileiras, a iniciar-se hoje no ginásio Gilberto Cardoso e a prolongar-se no dia 2, no Pacaembu, quando enfrentarão a seleção paulista e no dia 4, novamente no Gilberto Cardoso, quando entrará em ação a seleção brasileira.

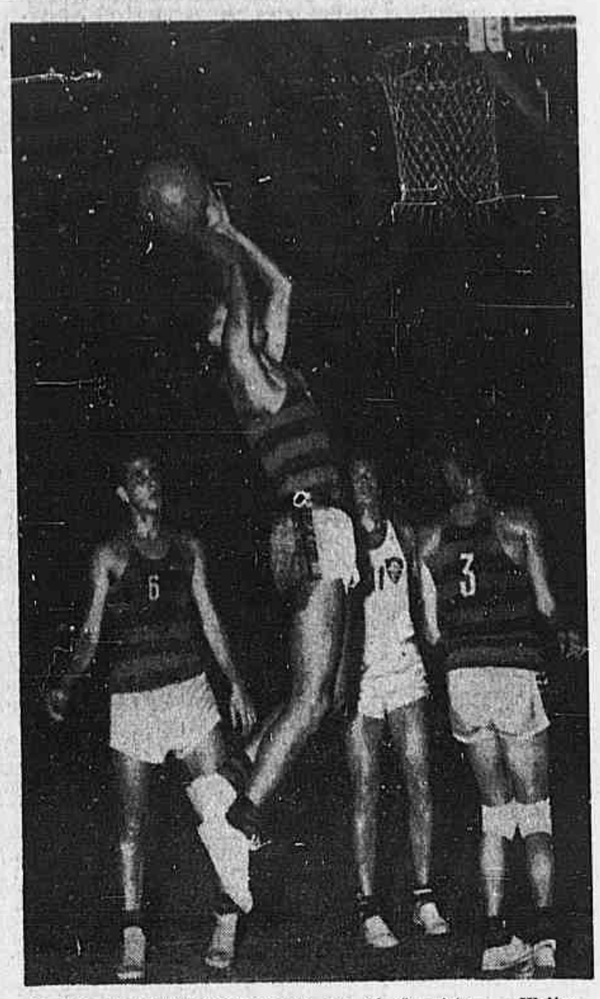

Os três jogadores do Flamengo que aí são vistos — Walter, com a bola, Algodão, de costas e Artur, participarão do jôgo de hoje, integrando a seleção carioca.

MULTADOS OS URUGUAIOS EXPULSOS NO MARACANÃ

MONTEVIDÉU, 28 — A Associação Uruguaia de Futebol impôs fortes sanções, de caráter econômico, aos jogadores uruguaios que foram expulsos do campo no encontro de domingo último no Rio de Janeiro, entre as seleções do Uruguai e Brasil. F.P.

PAVÃO dispensado

O Flamngo, desde que foi comunicado pela C. B. D. de que o zagueiro Pavão estava convocado para a seleção brasileira, manteve entendimentos com os dirigentes da entidade eclética, com o objetivo de conseguir a dispensa do jogador.

O motivo principal dessa decisão prende-se ao fato de estar estipulado em cláusula do contrato para a temporada em Lima a apresentação em sua equipe dos jogadores Índio, Evaristo, Dequinha e Pavão.

O caso sòmente ontem foi decidido na C. B. D., a qual, em face das melhoras apresentadas pelo zagueiro De Sordi, resolveu dispensar o craque do Flamengo.

Índio poderá vir a enfrentar os italianos, domingo próximo, no Maracanã

ÍNDIO E VAVÁ
fazem muita falta

Pelo visto, Flávio não anda satisfeito com os centro-avantes convocados — Conversa de Irineu Chaves e o treinador cebedense

— Agora que precisavamos de todos os valores para fazer valer o nosso futebol frente a Itália as dificuldades são inúmeras e de difícil solução, comentava ontem, o técnico Flávio Costa, na C.B.D. em presença do repórter e do sr. Irineu Chaves.

— Flávio, porque você não convoca Índio? Pelo que sei não irá ao Peru, com o Flamengo, perguntou o sr. Irineu Chaves.

— Bem. Sei que tanto Índio como Vavá são dois elementos úteis para a chefia do ataque. Com relação a Índio eu só não o convoquei para ir a Europa porque era do conhecimento geral que o atacante do Flamengo não estava em condições técnicas e físicas perfeitas. Em forma não resta dúvida, é um jogador útil a qualquer seleção.

O SACRIFÍCIO DOS CLUBES

Após fazer essas considerações continuou o técnico Flávio Costa:

— Eu sei que os clubes estão cheios de compromissos por isso que com exceção do América e Bangu que cederam a maioria dos jogadores eu pedi apenas um elemento dos demais clubes. No caso do Flamengo seria o zagueiro Pavão. Êste não se apresentou e ao que fui informado o Flamengo mandou expediente à C.B.D. explicando os motivos. O fato é que o jogador pode a vir ficar sujeito as penalidades sem que tenha culpa direta no caso.

— Pois é — voltou Irineu Chaves — uma das cláusulas contratuais para a ida do Fla-

(Continua na 2.ª pág.)

GIGANTE IAN, ATRAÇÃO À PARTE

Sem dúvida alguma, o prélio da noite de hoje entre russos e cariocas apresentará um sem número de atrações. A maior, entretanto, será, temos certeza a apresentação do gigante Ian Krminah integrante da seleção soviética, o quel com seu 2,18m constituirá uma verdadeira atração extra do espetáculo.

A seleção carioca que será formada a base do Flamengo contando todavia, com o concurso de Zezinho, do Tijuca e Edson, do Vasco, deverá se apresentar com: Algodão, Zezinho, Edson, Willi, Arthur, Godinho e Guguta, enquanto os soviéticos contarão com: Lev Reshetnikov, Maignosis Veldmanis, Vladimir Torban, Stasis Stonkkuks, Kazis Patkiavishus Arcadi Bochkarev, Ian Kruminsh, Mijail Semenov, Algerdas Mavritenas, Iouri Ozerov, Victor Vlasov, Victor Jaritonov, Eugeni Kazakov, Valdas Miuynekka.

AUTORIDADES PARA O JOGO

A Confederação Brasileira de Basketeball deu a conhecer as autoridades que funcionarão no cotejo desta noite. A arbitragem do encontro estará a cargo dos juizes nacionais Alasino Astuto e Resato Righetto funcionando como oficiais de mesa os srs. José Pinho Filho e Armando Coelho. Na preliminar teremos na

(Continua na 2.ª página)

CHEGOU MONTUORI, AFIRMANDO:

JULINHO É O MAIOR
atacante do futebol italiano

O destacado "meia" da "Azurra", opinando sôbre a seleção brasileira, declarou que Djalma Santos é o melhor jogador nacional — Treinarão amanhã os italianos

Antecipando-se à delegação italiana, que sòmente hoje estará entre nós, chegou ontem ao Rio o "meia" argentino Montuori, considerado o melhor elemento da "Azurra".

Desembarcando pela manhã no Aeroporto do Galeão, o consagrado jogador, que, embora ausente no jôgo com a seleção da Argentina, estará presente ao confronto de domingo com os brasileiros, têve a oportunidade de prestar interessantes declarações à imprensa.

JULINHO, A FIGURA MÁXIMA

Existe, como se sabe, curiosa rivalidade entre Montuori e Julinho, que atuam no mesmo quadro, isto é, o Florentina. Perguntado sôbre a figura de Julinho

(Continua na 2.ª página)

Treina a seleção COM O BONSUCESSO

Chegou a ser anunciado que o Bangu seria o adversário da seleção brasileira, no treino levado a efeito quarta-feira passada e, hoje, no apronto.

Todavia, segundo apurou a reportagem junto a dirigentes do clube alvirrubro, não foi feita a comunicação da primeira vez e para a prática desta manhã, os banguenses não puderam ser avisados a tempo, pois estão com treino marcado para o Estádio Proletário às 9 horas e não poderão se apresentar em São Januário.

Assim sendo, a C.B.D. voltou as suas vistas para outro grêmio que se havia oferecido para se exercitar com a seleção. Assim sendo, foi contornada a situação, uma vez que o Bonsucesso aceitou de pronto substituir o Bangu na prática que terá lugar esta manhã no gramado do Vasco.

Os vencedores das Bermudas

Membros da tripulação finisterre, que conduziram a iole de 38 pés, classe D, até as Bermudas e venceram a corrida de 635 milhas em tempo corrigido, são vistos a bordo do iate logo depois de ancorado no pôrto de Hamilton. Da esquerda para a direita: Edward B. Freeman; Henry K. Foigg; Carleton E. Mitchell; Cornwith Cramer; Henry J. Davis; Richard H. Bertran (ajoelhado); Lockwood Pirie (sentado)

FALCÃO OFERECEU SEIS MILHÕES
para realizar em S. Paulo Brasil x Itália

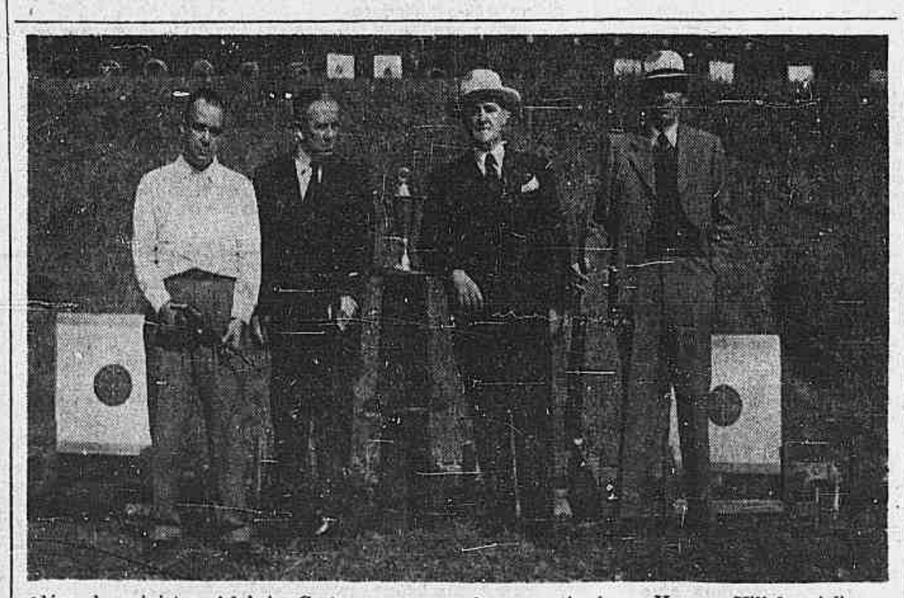

Além do ministro Afrânio Costa, vemos na foto os atiradores Harvey Villela, Adhaury Rocha e Salvador Trindade, figuras de destaque em vários campeonatos e torneios internacionais de tiro ao alvo, inclusive os Jogos Olímpicos

Os progressos do Tiro ao Alvo

Em entrevista ao *Correio da Manhã*, o ministro Afrânio Costa relembra os feitos dos atiradores brasileiros nos maiores certames mundiais — Apêlo às autoridades

Logo após a realização da última Brasileira de Tiro ao Alvo, nossa reBrasileira le Tiro ao Alvo, nossa reportagem entrou em contato com o ministro Afranio Costa, presidente dessa entilade, o qual teve oportunidade de nos revelar vários fatos referentes aos presente progresso dêsse esporte, bem como os feitos obtidos em diversas épocas pelos atiradores nacionais.

"A Confederação Brasileira de Tiro ao Alvo — declarou o nosso entrevistado — fundou-se em 1947 atendendo à necessidade de ser êsse esporte dirigido pelos seus próprios atiradores, incontestàvelmente os mais interessados no seu progresso e sua difusão. Contando apenas com 4 federações na época de sua fundação, está a Confederação Brasileira atualmente integrada por 7 entidades, encontrando-se adiantados os trabalhos da fundação da Federação Paraense, que será a oitava, e, a primeira a ser fundada no norte do país.

A Confederação Brasileira tem cumprido bem a sua missão, realizando anualmente campeonatos e competições periódicas, feitos de acôrdo com as modalidades internacionalmente adotadas e, dêsse modo, contribuindo não só para o adestramento dos cidadãos em defesa da Pátria, como, também, para o triunfo do Brasil. Apesar de lutar com bastante dificuldades, o desporto de tiro ao alvo tem cumprido bôas performances nas

(Continua na 2.ª pág.)

O sr. Sylvio Pacheco declara todavia que a proposta chegou tarde — No Maracanã, aos preços atuais, espera-se uma arrecadação de apenas quatro milhões — Ainda é tempo de se evitar a ação dos cambistas — 30.000 arquibancadas e 3.000 cadeiras para os bandeirantes

A questão das entradas para o jôgo no Maracanã tendo em vista o prélio entre as seleções do Brasil e Itália que será jogado domingo, já está dando margem para descontentamento.

O fato é, que, como todos sabem a Câmara dos Vereadores não permite que sejam aumentadas as entradas de futebol baseando-se em tabela antiga. Ora acontece por exemplo, que num jôgo da envergadura do "match" Brasil x Itália cobra-se o mesmo que Fluminense x Pôrto ou então Fluminense x Espanhol, o que é muito pior. A arquibancada custa Cr$ 28,00 e uma cadeira numerada Cr$ 55,00. Resulta em conseqüência que não havendo pràticamente diferença entre uma arquibancada e cadeira, considerando o confôrto que êste último tipo de ingresso representa, o torcedor passa a se interessar mais pela cadeira do que pela arquibancada.

De mais a mais, em parte alguma do mundo, nem prélio dessa responsabilidade se cobraria tão insignificante importância, ou pelo menos ha-

(Continua na 2.ª pág.)

INICIADA A CONSTRUÇÃO da pista de atletismo do Maracanã

Realizou-se ontem, pela manhã, a solenidade que deu início à preparação do terreno para a construção da pista de atletismo da cidade, a ser localizada no estádio do

(Continua na 2.ª pág.)

Viola

O goleiro da "Azurra" estará hoje no Rio, com a delegação italiana

CHEGAM OS ITALIANOS no Galeão às 16 horas

Procedente de Buenos Aires está sendo esperado hoje, nesta Capital, a seleção italiana de futebol que se exibiu domingo último na capital argentina.

Os componentes da esquadra "Azurra" durante tôda essa semana não ficaram inativos em Buenos Aires já que se entregaram aos exercícios costumeiros para não perderem a forma.

A chegada dos peninsulares está sendo aguardada debaixo de grande interêsse já que esta é a primeira vez que joga no Rio. Por outro lado domingo será o terceiro prélio dos brasileiros contra tão temíveis rivais. No primeiro encontro realizado em 1938, na cidade francêsa de Marselha, fomos derrotados por 2 x 1 na terceira disputa da "Copa do Mundo". Êste ano, quando a seleção brasileira estêve na Europa sofremos novo revés desta feita por 3 x 0. Assim sendo esta é uma grande "chance" para diminuirmos o deficit que mantemos em relação aos italianos.

Segundo informações da emprêsa Allitália, que transportará os jogadores de Buenos Aires para o Rio, o avião deverá chegar ao Galeão às 15,45 horas de hoje.

INICIADA ...

(Continuação da 1.ª página)

prefeito Negrão de Lima ali compareceu acompanhado de todo seu gabinete, estando também presentes ao ato os srs. presidentes do C.N.D., da C.B.D., F.M.A., A.D.E.M., do Conselho Fiscal da mesma autarquia, grande número de esportistas e jornalistas.

Coincidindo o início das obras da pista, com mais um aniversário de fundação da Federação Metropolitana de Atletismo, o presidente desta entidade, sr. Francisco Cantizano, saudou o governador da cidade pela iniciativa que vem dar um local apropriado ao esporte base. Em seguida, falou o presidente do Conselho Nacional de Desportos congratulando-se com os desportistas com mais esta conquista, que representa a melhor homenagem do prefeito Negrão de Lima ao atletismo carioca. Em seguida, o presidente da ADEM disse algumas palavras sôbre o acontecimento. O vereador Couto de Souza, presente ao ato, lembrou o trabalho que foi feito na Câmara de Vereadores no sentido de que a F.M.A. tivesse a sua pista de atletismo dentro do maior estádio do mundo.

No momento em que se realizava a solenidade ficou o chefe do Executivo Municipal sabendo que naquele mesmo dia, aniversariava o engenheiro João Willibaldi Holzer Filho, presidente da ADEM. Juntamente com o governador da cidade, todos os presentes prestaram carinhosa e significativa homenagem ao aniversariante. Logo após, o prefeito, acompanhado de todos os presentes, percorreu as várias dependências do monumental estádio do Maracanã.

FALCÃO OFERECEU ...

(Continuação da 1.ª página)

veria uma diferença bem acentuada entre arquibancada e cadeira.

PODERIA SER EM SÃO PAULO O JÔGO

Naturalmente que a C. B. D. quando programou o jôgo Brasil x Itália no Maracanã julgou que aqui daria mais renda do que em São Paulo. Puro engano.

Ontem, aliás, o sr. Sylvio Pacheco falando a respeito disse:

"Quando estive em São Paulo, o sr. Mendonça Falcão garantiu-me que daria líquido à C. B. D. 6.000 milhões de cruzeiros. Naturalmente que achei absurdo tal proposta mas a explicação é simples: em São Paulo não existe tabelamento fixo para entradas de futebol, ou melhor, a Federação paulista pode cobrar o que considerar justo. Nessas condições, os paulistas venderiam por exemplo, .. 60.000 arquibancadas à base de 60,00 cruzeiros e cêrca de 10.000 cadeiras a 300,00 cruzeiros. Aqui no Rio não se espera renda superior a 4.000.000 milhões de cruzeiros e desta importância ainda sairão mais de um milhão de aluguel de estádio e taxa de 10%.

Finalizando concluiu o presidente da C. B. D.:

"Se eu tivesse essa oferta pelo menos um mês antes da partida não teria dúvidas que programaria o prélio Brasil x Itália para São Paulo. Agora todavia já é tarde e não há mais tempo para se alterar o local do jôgo. São Paulo todavia, já foi contemplado com 30.000 arquibancadas e 3.000 cadeiras".

OS CAMBISTAS TERÃO SEU DIA?

Alguns paredros da C. B. D. estão alarmados com a possibilidade de muitas entradas serem desviadas para os cambistas como pode acontecer nessas ocasiões quando a lei de procura e oferta passa a vigorar. São de opinião porém, que não adianta mandar ofício, para a Polícia porque está como é obvio, sabe tão bem dêsse fato como a própria entidade máxima. O certo é que com as cadeiras a Cr$ 55,00 e arquibancadas a Cr$ 28,00 muitos paulistas virão a esta Capital na certeza que ainda encontrarão lugar já que para êles o Maracanã sempre tem lugar para mais um. Nessas condições uma arquibancada apregoada a Cr$ 100,00 será logo adquirida.

Existe porém um remédio para se evitar a ação dos cambistas ou pelo menos atenuar o mal: que a ADEM ponha tôdas suas bilheterias à venda, se possível desde às 10 horas da manhã e que alguns elementos da Polícia, façam um cordão em volta do estádio onde agem livremente os cambistas.

ESTRÉIA ...

(Continuação da 1.ª página)

arbitragem os juízes Helvio Cesarino e Mayer Misrahi tendo sido designados os srs. José Rodrigues de Almeida e Habib Dahia como oficiais de mesa.

A AABB X MONTE LÍBANO NA PRELIMINAR

A peleja preliminar que reunirá as equipes da Associação Atlética Banco do Brasil e do Monte Líbano deverá igualmente apresentar um transcurso equilibrado devendo corresponder, portanto a expectativa de todos quantos tiverem oportunidade de presenciá-la.

Progressos ...

(Continuação da 1.ª página)

provas internacionais que tem disputado. O seu primeiro sucesso foi obtido em 1920 nos Jogos Olímpicos de Antuerpia, onde conseguimos de forma magnífica o 1.º lugar de revólver e o 2.º de pistola, títulos êsses que, durante muitos anos, constituiram feitos de maior relêvo.

Posteriormente, — prosseguiu o ministro — nos Jogos Olímpicos realizados em Berlim, em 1936, José Salvador da Trindade Mello, disputando a prova de carabina, totalizou o resultado de 296 pontos, classificando-se em 5.º lugar por desempate, visto que, êsse mesmo resultado foi igualmente obtido por seis outras nações.

Ainda, nos últimos Jogos Olímpicos, realizados em 1952 na Finlandia, e igualmente na prova de carabina, o atirador paulista Severino Moreira obteve o honroso resultado de 398 pontos, bastante aproximado do que foi obtido pelo campeão olímpico que, marcando 400 pontos, obteve o máximo possível. Examinando a atuação do tiro ao alvo nacional nos três campeonatos mundiais até agora disputados, constatamos que em dois dêsses certames conseguimos resultados satisfatórios. Em 1949, no Campeonato Mundial, realizado na República Argentina a qual pela primeira vez concorremos, conseguimos obter o 3.º lugar em fuzil de guerra num "match" disputado por cêrca de 50 atiradores, no qual o veterano atirador Harvey Villela obteve o expressivo resultado de 518 pontos. Finalmente, no 3.º Campeonato Mundial que disputamos, realizado em 1954 na cidade de Caracas, obtivemos destacada atuação, tendo a nossa equipe composta dos atiradores Adhaury Rocha, Guilherme Cavalcanti, Adhemar Faller e Pedro Simão, conquistado o 3.º lugar na prova de tiro rápido de pistola, totalizando 239 pontos e sobrepujando, pela diferença mínima de um ponto, as equipes dos Estados Unidos, Rússia e Venezuela".

É de se esperar, pois, que as autoridades competentes não só apoiem o desenvolvimento do tiro ao alvo como, sobretudo, propiciem os necessários meios a fim de que um número cada vez maior de desportistas se dediquem a êste ramo do esporte tão pouco incentivado entre nós, ao contrário do que acontece na Europa e no continente norte-americano.

ESPORTE MENOR

EM ITAGUAÍ O IRMÃOS GOULART FUTEBOL CLUBE

Está programado para domingo próximo, a excursão da simpática e disciplinada equipe da zona da Leopoldina, o Irmãos Goulart Futebol Clube, à Cidade de Itaguaí.

O clube carioca, que até o presente momento é o líder da série suburbana do Campeonato promovido pelo Departamento Autônomo da Federação Metropolitana de Futebol, aproveitando o descanso oferecido pela tabela, irá àquela Cidade a fim de dar combate ao Itaguaí Futebol Clube, forte esquadrão local, possuidor de categorizada equipe.

O Irmãos Goulart está preparado para oferecer aos torcedores que afluirem ao campo um bom espetáculo, tanto assim que o seu departamento de esportes vêm realizando todos os esforços, para poder contar com a sua fôrça máxima. Todavia, temos a dizer que o Itaguaí, também está muito bem preparado, e sem contar nenhum problema no seu conjunto.

CONVOCA O IRMÃOS GOULART

O departamento de esportes do Irmãos Goulart, convoca todos os seus atletas efetivos e reservas, para o compromisso de domingo.

O local e horário do embarque deverão ser obtidos na sede, assim como outros detalhes com respeito à excursão.

SÉRIO COMPROMISSO PARA O A. A. ALLIED

Dando prosseguimento ao seu calendário do corrente ano, voltará a campo amanhã o A. A. Allied, a fim de dar combate ao forte esquadrão do Eletrolux Futebol Clube.

O prélio a ser disputado pelos referidos contendores deverá ser dos mais sensacionais, notadamente levando-se em conta o grande número de bons elementos que integram as duas equipes.

Servirá de palco para êste encontro a praça de esportes do Everest Futebol Clube, que, por antecipação, podemos dizer que será pequena para alojar o grande número de torcedores que comparecerá ao campo, para assistir o jôgo.

CONVOCA O A. A. ALLIED

O A. A. Allied, para a peleja de amanhã, convoca os seguintes jogadores: Marinho, Vavá, Carlos, Miltinho, Jorge I, Edgardo, Ivan, Abel, Turuca, Vaquinho, Jorge II, Valdécio, e Newton.

PRELIMINAR

Antecipando ao encontro principal, estarão em ação as equipes de aspirantes dos mesmos clubes, numa partida que promete ser também sensacional, devido à rivalidade existente entre os dois quadros.

CHEGOU ...

(Continuação da 1.ª página)

no futebol italiano Montuori fêz grandes elogios ao craque brasileiro, considerando-o mesmo, atualmente, como o maior atacante da Itália. Disse que Julinho foi uma das principais razões do êxito do Florentina, conquistando o título nacional muitas rodadas antes do encerramento do campeonato.

A respeito da seleção brasileira, contra a qual jogou em Milão, Montuori afirmou que, apesar da derrota, não deixou impressão desfavorável, agradando particularmente pelas qualidades individuais dos seus integrantes. Sob êsse aspecto demorou-se em analisar Djalma Santos, que, na sua opinião, é o melhor jogador do futebol brasileiro.

TREINO AMANHÃ

Ainda em relação ao selecionado italiano, podemos adiantar, além da chegada hoje, que treinará amanhã, à tarde, no Estádio do Maracanã, mais com a finalidade de conhecer o local do empolgante cotejo.

APRONTAM OS URUGUAIOS para o jôgo com os argentinos

William Martinez, único problema — Domingo, no Estádio Centenário, a peleja

MONTEVIDÉU, 28. O selecionado uruguaio realizou ontem à tarde, no estádio Centenário, um treino coletivo. Embora o exercício apresentasse boa movimentação, a impressão deixada foi apenas discreta, tendo empatado por um tento com a equipe do Danúbio. Observa-se que falta melhor entrosamento nas linhas da celeste, ao mesmo tempo que alguns elementos não vêm correspondendo ao que dêles se poderia esperar pelo que sabem e pelo que podem, razões que justificam a sua convocação.

Amanhã a celeste fará o seu último treino coletivo, tendo como "sparring" o quadro principal lo Danúbio. Espera-se melhor desempenho do quadro que enfrentará domingo próximo a equipe argentina.

WILLIAM MARTINEZ SOB CUIDADOS MÉDICOS

O único elemento que está contundido é o zagueiro William Martinez que ficou à margem dos exercícios desta semana, mas que amanhã deverá estar em ação no treino coletivo.

GRANDE EXPECTATIVA

O jôgo de domingo próximo no estádio Centenário está despertando o mais vivo interêsse sendo grande a expectativa do público em tôrno do grande clássico do Prata, pelo jogo correspondente à Taça do Atlântico. S. P.

HIEGER APITARÁ URUGUAI X ARGENTINA

MONTEVIDÉU, 28. Para a direção do jôgo entre as seleções do Uruguai e da Argentina, domingo próximo, no estádio Centenário, foi designado o árbitro Hieger, tendo como auxiliares, nas laterais, Turner e Linch.

SÁBADO OS ARGENTINOS

A delegação da A. F. A. sòmente chegará a esta capital sábado pela manhã. Os jogadores argentinos não realizarão nenhum treino nesta capital, nem sequer para reconhecimento do terreno embora a maioria dos jogadores já conheça suficientemente o estádio Centenário e seu gramado. S. P.

DECEPCIONADO O PRESIDENTE DO AMÉRICA MINEIRO

BELO HORIZONTE, 28 — O presidente do América, sr. Jorge Hibraim, falando à nossa reportagem, manifestou a sua grande decepção com a arrecadação conseguida no jôgo internacional com o Racing, vice-campeão argentino. Disse que dessa forma não será possível promover grandes espetáculos para o público mineiro.

Revelou que estava disposto a fazer qualquer sacrifício para trazer a seleção italiana ou o Florentina para exibir-se nesta capital, mas ante a renda de 184.785 cruzeiros, no prélio com o Racing, desanimou completamente. Sem o apoio do público não é possível pensar-se em iniciativas de expressão como essas a que se propôs o seu clube.

Salientou o dirigente do América que além da quota estabelecida pelos clubes visitantes, há ainda a considerar as despesas de passagens e estadia, que elevam consideràvelmente o custo da vinda de quadros de grande expressão e categoria. S. P.

HÉLIO COM FRATURA NO MENISCO

O Vasco voltou a ter novo problema no arco com a inesperada fratura do menisco sofrido têrça-feira última pelo jovem goleiro Hélio.

O fato aconteceu têrça-feira pela manhã, dia justamente do embarque do Vasco para Caracas (via S. Paulo). O técnico Martin Francisco batia bola com o goleiro quando êste teve de parar sentindo algo que somente mais tarde o dr. Waldir Luz viria a constatar que era fratura de menisco.

Em vista disso, o arqueiro Hélio que estava na delegação que iria à Venezuela teve de ceder o seu pôsto a Wagner que juntamente com Carlos Alberto se revesarão no arco cruzmaltino durante a temporada em Caracas.

PASSOU LUIZ AYALA às oitavas de finais

O tenista chileno eliminou Kurt Nielsen no Torneio de Wimbledon — Os classificados

WIMBLEDON, Inglaterra, 28. Foram jogadas hoje as últimas 16 partidas de individuais para cavalheiros do famoso Torneio de Tênis de Wimbledon, a fim de classificar os competidores para as oitavas de finais.

Quase 75.000 espectadores se encontravam nas galerias das diversas canchas ao se iniciar as eliminatórias, tôdas pela terceira rodada.

Art Larsen, dos Estados Unidos, derrotou Jacques Brichant, Bélgica, por 6x3 6x3 e 9x7.

Lew Hoad, Austrália, bateu John Fleitz, Estados Unidos, por 6x3 6x2 e 6x0.

Ken Rosewall Austrália, bateu Orlando Sirola, Itália, por 7x5, 6x4 e 9x7.

Vic Seixas, dos Estados Unidos, derrotou Herb Flam, Estados Unidos, por 4x6, 6x1, 6x1 e 6x8.

Na categoria de damas, Vera Puzejova, Tcheco-Eslováquia, derrotou Erika Vollmer, Alemanha, por 10x8 e 66x3.

Beverly Baker Fleitz, Estados Unidos, venceu Gem Hoaring, Grã-Bretanha, por 6x1 e 6x3.

Angela Buxton, Inglaterra, bateu Mrs. L. Gram Andersen, Dinamarca, por 6x3 e 6x2.

Abe Segal, Africa do Sul, superou Arthur Marshall, da Austrália, por 6x0, 6x2 e 22x20.

(Foi êste o mais longo "set" jogado até agora.)

Gordon Forbes, Africa do Sul, venceu Ivor Warwick, Inglaterra, por 6x0, 6x0, 6x2 e 6x1.

Althea Gibson, Estados Unidos, venceu Ann Shilcock, Inglaterra, por 4x6, 6x2 e 6x1.

Robert Howe, Austrália, venceu Roy Emerson, Austrália, por 6x2, 2x6, 6x1 e 6x4.

Luis Ayala, Chile, venceu Kurtz Nielsen, Dinamarca, por 5x7, 6x4, 5x7 e 6x4.

Mal Anderson, Austrália, superou Ramanathan Krishman, India, por 6x4, 6x4 e 6x1.

Nicola Pietrangeli, Itália, venceu Steffan Etockenberl, Suécia, por 9x7, 6x4 e 6x4.

Ulrich Schmidt, Suécia, venceu Andres Gimeno, Espanha., por 4x6, 6x3, 6x1 e 6x4.

Nas duplas para homens, segunda rodada, Ham Richardson e Vic Seixas, dos Estados Unidos, venceram Roger Becker e Mike Davies, Grã-Bretanha, por 6x3, 6x2 e 8x6.

Ashley Cooper, Austrália, venceu Don Black, Rodésia, por 6x2, 6x1, 4x6 e 9x7.

Lew Hoad e Ken Rosewallk, Austrália, derrotaram Kurt Nielsen e Torsen Ulrich, Dinamarca, por 6x4, 6x3 e 6x2.

Bert Howe, Austrália, e Art Larsen, Estados Unidos, venceram Umberto Bergamo e Giorgio Fachini, Itália, por 6x2, 3x6, 6x0 e 6x3. U. P.

CONGRESSO DE CIRURGIA ORTOPÉDICA E TRAUMATOLOGIA

LISBOA — Participaram brilhantemente, os delegados espanhois, do Congresso de Cirurgia Ortopédica e Traumatologia realizado nesta capital. O concláve foi organizado pelas sociedades espanholas e portuguêsas da especialidade, sob o patrocínio do Instituto de Alta Cultura e o Secretariado Nacional de Informação de Portugal. S. E. I.

APROVADO O PLANO DE PENSÕES PARA TODOS

Haia — O plano de "Pensões para todos", que beneficiará mais de.. 800.000 pessoas idosas, foi ratificado, quando a Primeira Câmara do Parlamento o aprovou, por unanimidade.

O projeto, que já fôra aprovado pela Segunda Câmara, assegurará, pela primeira vez, uma pensão, paga pelo Estado, a tôdas as pessoas de ambos os sexos, que contem mais de 63 anos, a partir do princípio de 1957. As pessoas solteiras receberão 804 florins por ano e os casais 1.338.

Falando no encerramento dos debates parlamentares sôbre o plano, o Ministro da Assistência Social e Saúde Pública, Sr. J. G. Suurhoff, declarou que as pensões básicas estavam relacionadas com o índice de salário e não com o índice do custo de vida, porque a experiência demonstrara que, quando se aumenta a produtividade, os salários se elevam mais que o custo de vida.

O fato de, em certos casos, a pensão ter de ser paga a pessoas que tenham grandes rendas próprias constitui "uma desagradável contigência" que tem de ser aceita, para se assegurar a assistência aos desvalidos — disse o ministro. S. H. I.

INDISPENSÁVEL O AUMENTO NA PRODUÇÃO DE ALIMENTOS

Londres — A necessidade de incrementar o uso da energia para estimular a produção de gêneros alimentícios, foi o tema central do discurso de abertura da Conferência Mundial que com a presença de 3.000 representantes procedentes de 58 países, está sendo realizada atualmente em Viena.

NOVA SEDE DO SAMPAIO ATLÉTICO CLUBE

Bem adiantadas as obras na Rua Antunes Garcia — Campanha financeira do cimento para montagem da grande lage — O esfôrço da atual diretoria da prestigiosa agremiação

O "Sampaio Atlético Clube", uma das mais prestigiosas entidades desportivas dos subúrbios cariocas, com relevantes serviços ao esporte amadorista, vai ter sua nova sede. Nesse sentido, sua atual diretoria, tendo à frente seu presidente, Alberto Amaral Medina, em outubro do ano passado, deu início à construção, em centro de terreno, de moderníssimo conjunto, numa área de 800 metros quadrados, na rua Antunes Garcia, 12 (Estação do Sampaio).

Projeto do engenheiro Jacy Roza, coadjuvado por Rubens Calaim, ambos associados do Sampaio, Atlético Clube, a futura sede, cujas obras de construção já se encontram bastante adiantadas, prevê um salão de 200 metros quadrados, circundado por varandas internas de três metros de largura, em plano elevado, um amplo bar com cozinha moderna, sanitários para cavalheiros, um amplo palco 10 x 5, com camarins laterais de 2 metros cada um, com subsolo para depósito de material, uma sala de reuniões e de serviços de Secretaria, um moderníssimo Departamento Médico, com gabinete dentário para atender aos associados e um amplo salão de estar para senhoras.

CAMPANHAS FINANCEIRAS

Não contando, no momento, com subvenções de quaisquer espécies, a despeito de seu Departamento Médico vir atendendo gratuitamente não apenas aos associados do "Sampaio", mas, também à população pobre daquele bairro, a entidade vem realizando várias campanhas financeiras internas, destacando-se a de emissão de títulos de "sócios-proprietários", prestes a encerrar-se, e a "Campanha do Cimento", ora iniciada, destinada a obter os recursos necessários à montagem da grande lage, com o que, pode-se dizer estará pràticamente concluído o grande empreendimento. Realiza, dêste modo, a diretoria do Sampaio Atlético Clube um gigantesco esfôrço para terminar a sua sede, no que vem obtendo o mais decidido apoio de todos os seus associados.

Pelos Clubes e Entidades

A preliminar do jôgo Brasil x Itália será disputada pelas equipes amadoristas do Cocotá S. C. e Sampaio A. C.

* * *

A A. A. Portuguêsa remeteu à Federação Metropolitana de Futebol para registro os contratos firmados com os jogadores Antoninho e Mário Faria e o Olaria com Hélio.

* * *

O São Cristóvão comunicou, ontem, à entidade guanabarina que cedeu o ponteiro Carlinhos ao Guarani, de Campinas.

* * *

A C.B.D. pediu informações à F.M.F. a respeito da situação do jogador Edson, do Bangu, que pretende se transferir para o América, de São José do Rio Prêto.

* * *

O atacante Grilo renovou contrato com o Bangu por duas temporadas.

* * *

O sr. Carlos Nascimento, desde segunda-feira passada se encontra em São Lourenço, devendo observar jogadores dos clubes locais em condições de ingressar no plantel do clube alvirrubro.

* * *

A Assembléia Geral da Federação Metropolitana de Futebol está convocada para se reunir, hoje, a partir das 18 horas, a fim de apreciar, entre outros assuntos, a redação final do Convênio com a A.D.E.M. para cessão do Estádio do Maracanã.

* * *

O Bangu pretendia jogar em Salvador nos dias 29 do corrente e 1 de julho, em pagamento do passe do goleiro Nadinho. Os amistosos foram cancelados, pois nessas datas se disputam jogos do campeonato baiano. Assim sendo, o alvirrubro está inclinado a aceitar convite para jogar em Uberlândia e Araguari ou em Barra Mansa.

O sr. Carlos Nascimento, vice-diretor dos interêsses profissionais do Bangu viajou para Caxambu, devendo regressar ao Rio no próximo domingo.

Após a realização dos jogos da 7ª rodada do Campeonato Interno do Bangu, a colocação dos clubes passou a ser a seguinte:

1.º lugar — Maçaroqueira, com 0 ponto perdido; 2º — Preparação, com 2; 3º — Mecânica, com 4; 4º — Escritório e Fiação, com 5 6º — Tecelagem, com 6; 7º — Eletricidade, com 7; 8º — Acabamento, com 8 e 9º — Pedreira e Transporte, com 10 pontos perdidos. A 8ª rodada será desenrolada sábado, com a realização de mais quatro partidas. Na classificação dos artilheiros continua na liderança Laerte, da Fiação, com 13 tentos, seguido de Moacir, do Escritório, com 9 e de Rui, da Mecânica, com 7 "goals".

ÍNDIO E VAVÁ ...

(Continuação da 1.ª página)

mengo ao Peru exige que os quatro elementos que estiveram com a seleção brasileira na Europa sejam apresentados em campos peruanos.

O técnico da C.B.D. meneou a cabeça e num último desabafo observou:

— "Essa seleção italiana vem treinando e jogando há mais de um ano e está bem aparelhada e nós aqui nem sabemos com quem contar..."

HOJE O TREINO DECISIVO

Hoje, pela manhã, em S. Januário, a seleção brasileira encerrará seu treinamento preparando-se para jogar com a "Azurra" domingo. Êste treino deverá apresentar alguma novidade já que é pensamento do técnico após às últimas observações dar um sentido de melhor penetração ao ataque. Nesse setor aliás, espera-se alguma novidade enquanto na defesa acredita-se que Hélio ficará definitivamente à margem.

ENXUGADOR IDEAL

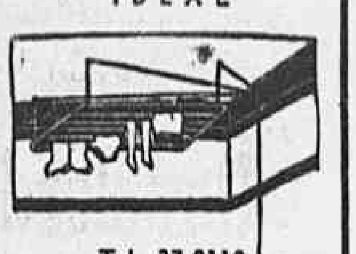

Tel. 37-0110

Esmaltados brancos e de alumínio 15 metros de corda em 90 cm. SUSPENSO AO TETO POR CORDAS E ROLDANAS PATENTE 30.370 O ideal para apartamentos

AV. PRADO JÚNIOR N.º 150 COPACABANA 29086

COMPRA-SE TUDO

ROUPAS USADAS

Máquinas de costura, de escrever, rádios, geladeiras, enceradeiras, ventiladores, cristais, porcelanas e tudo que represente valor. Paga-se bem.

Telefone: 43-9232 22841

SINGER USADAS

VENDEMOS ótimas, recondicionadas, das antigas — 10 anos de garantia. 3 gavetas. ENTRADA: Cr$ 500,00 e por mês Cr$ 300,00; 5 gavetas — ENTRADA: Cr$ 900,00 e mensalidade de Cr$ 300,00. Pagamento à vista, 3 gavetas Cr$ 4.000,00, 5 gavetas Cr$ 5.000,00. Também compramos máquinas USADAS.

RUY MAFRA & IRMÃO

RUA ARISTIDES LOBO, 134 — Tel.: 28-7547 — Bondes Estrêla e Sta. Alexandrina à porta e Estrada Monsenhor Felix, 538-A, em frente à Estação de Irajá. "CUMPRIMOS O QUE ANUNCIAMOS". 20676

ANÚNCIO

TAPETES PERSAS LEGÍTIMO

Por motivo de viagem vende-se 2 tapetes 3 x 4, qualidade fino. Preço de ocasião. Só particular: Rua Toneleiros, 43/202. Das 5 até 9 horas da noite. 27463

COMPRA-SE TUDO

Máquinas de costura, de escrever, rádios, geladeiras, enceradeiras, ventiladores, cristais, porcelanas e tudo que represente valor. Paga-se bem.

Telefone: 43-7180

DIVÓRCIO

Novo casamento no México, informações grátis. — Máxima atenção. — Travessa Ouvidor, 36, 2.º, sala 25 — Telefone: 52-1334. 14586

TERNOS USADOS

COMPRO A DOMICILIO

PAGO ATE' Cr$ 1.000,00

Telefone: 22-0423

ROUPAS USADAS

COMPRO A DOMICILIO

Pago por um terno Cr$ 1.000,00

Telefone 22-5568 26870

IMPÔSTO DE RENDA

Chamamos a atenção de todos os Contribuintes do Impôsto de Renda para a nova lei que permite a reavaliação do Ativo e a incorporação das reservas ao Capital. Mediante pagamento em 3 anos de impôsto mínimo. Informações a Rua Senador Dantas, 45-B, 4.º salas 403/405. Atende-se a chamados. Caso urgente, prazo mínimo. Procuradoria Geral. 11953

OLHE ANTES DE ABRIR

Mande colocar na sua porta ôlho Mágico. Tel. 30-4869 1064

ARMARIO EMBUTIDO

Por encomenda, tipo americano. Desmontável e de todos tipos: forração e colocação de gavetas e pratileiras, estantes, divisões, móveis por encomenda. Todos estilos e varanda e instalações comerciais. Tel. 32-0264, chamando Oliveira. Os melhores preços, oficina própria, perfeito acabamento. 22859

PORTA DE CASA FORTE

Vende-se uma porta de casa forte, à Avenida Gomes Freire, esquina da rua do Rezende (Açougue) onde pode ser vista. Falar ao sr. Abilio Corrêa. 17899

Fazemos MAQUETAS

R. Sen. Vergueiro, 69 apto. 201 4362

ESTEARATO DE ZINCO ÁCIDO CROMICO

Vendemos — Estearato de Zinco Dinamarquês 116/118% e Ácido Cromico Japonês. Tratar com Elvira, fone 25-8338. 19965

LIVROS USADOS

COMPRO QUALQUER QUANTIDADE PAGO BEM ATENDO A DOMICILIO

Tel.: 37-2767 - MELLO 2296

ATENÇÃO

Família americana vende: mobília para living-room, sala de jantar, e quarto de dormir em mogno, geladeira, cama e camiseiro em carvalho, várias cômodas, máquina de costura Singer e alguns aparelhos elétricos. Rua General Urquisa, 64. Telefone 47-5373. 21914

LIVROS USADOS

Compro qualquer quantidade. Pago bem — Atendo a domicílio — Rua México, 147-Sobrado.

Telefone: 22-6946

MOEDAS ANTIGAS

Compro brasileiras e estrangeiras de qualquer metal — Rua México 148 — Sobreloja.

Tel. 22-6946 26663

TERNOS USADOS

Compram-se a domicílio e pagam-se por um terno até 1.000 cruzeiros.

Telefone: 22-4435 26804

ROUPAS USADAS

PAGO POR UM TERNO

Cr$ 1.000,00

Telefone: 52-1982 28892

INDICADOR MÉDICO

PUBLICA-SE ÀS QUARTAS, SEXTAS E DOMINGOS — ANÚNCIOS NESTA SEÇÃO — TELS. 22-6343 E 42-1053

CLÍNICA GERAL

DR. FLORIANO DE LEMOS — Consultório à Rua do Rosário, 107 3º (Tel.: 43-7579), diário das 2 às 4 — às 3ªs, 5ªs e sábados — Evaristo da Veiga, 16, 9º, sala 908 (Tel.: 42-7875), das 10 às 12 — Res.: Boa Vista, 132 — Tel.: 38-3705).

DR. LAURO LANA — Doenças internas — Radioscopia Lg. S. Francisco, 26, s/ 414. T.: 43-3801 2 às 6. Copac. 540, 9 às 11. T. 57-7413.

PROF. DR. HAMILTON NOGUEIRA — Clínica Médica — Doenças de Nutrição. Diàriamente: 10 às 12 e 16 às 18. Rua Senador Dantas, 20, 6º. T.: 42-1614

DIABETE

DR. REYNALDO DE ARAGÃO — ESP. DIABETE E COMPLICAÇÕES R. A. Alvim, 27, 10º, s/ 103. T.: 22-4467

DOENÇAS DAS SENHORAS E PARTOS

DRA. CLARICE DO AMARAL — Docente Assis. Univ. do Brasil. — Ginecologia - Cirurgia - Tratamento da Esterilidade, diàriamente menos aos sábs., de 2 às 6 hs. Tel.: 32-6331. Av. Churchill, 97, 4º and., salas 403/4

DR. SILVESTRE FERREIRA — GINECOLOGIA E PARTOS — 42-9369 — R. S. José, 85, s/ 512. T.: 47-7034.

DRA. MARIA LUIZA DE MELLO — Senador Dantas, 118, s/ 517. 2ªs, 4ªs e 6ªs. Tels.: 42-4886. Res.: 25-2285.

DOENÇAS DAS CRIANÇAS

DR. ALVARENGA FILHO — Araújo Pôrto Alegre, 70, 2ª, 4ª, 6ª. — Tels., 22-2754 Res.: 37-3558 ou 26-8083.

DOENÇAS DAS CRIANÇAS CONTINUAÇÃO

DR. VEIGA FILHO — CLÍNICA DE CRIANÇAS Cons.: Graça Aranha, 226 — 11º and. — Diàriamente das 14 às 16 horas. — Tels.: 42-7923 — 26-2748.

DR. JOEL MARQUES BRAGA — CLÍNICA DE CRIANÇAS Cons.: Assembléia, 98, s. 84 — 3ªs, 5ªs e sábs. T.: 42-7169. Res.: 25-8707.

DOENÇAS PULMONARES

DR. HENRIQUE SINGER — ASMA — TUBERCULOSE — RAIOS X Ouvidor, 183, 2º, s/ 209. Tel.: 43-5556

DOENÇAS DO SANGUE

DR. JOÃO MAIA DE MENDONÇA — Anemias — Doenças Hemorrágicas — Leucemias. México, 21, 13º — 42-5703.

DOENÇAS DO ESTÔMAGO INTESTINO E FÍGADO

PROF. RENATO SOUZA LOPES — Clínica Médica Geral — Raios X — México, 93. Tel.: 22-7227, às 16.30 hs.

ENDOCRINOLOGIA

Dr. A. AMAMBAHY — ENDOCRINOLOGIA E NUTRIÇÃO METABOLISMO BASAL Av. Rio Branco, 138, s/ 607. T. 22-2260

OCULISTAS

DR. JOVIANO DE REZENDE F.º — CIRURGIA OCULAR Assembléia, 104. Tels. 42-5053 e 57-9125.

DR. ORLANDO REBELLO — OCULISTA — Ed. Darke. Sala 1316 — 2ªs, 4ªs, 6ªs — 2 hs. 32-4046 e 25-4823.

OCULISTAS CONTINUAÇÃO

DR. CARLOS ALBERTO CORRÊA — OCULISTA — Av. Almte. Barroso, 72, 4º, s/ 401. 1 às 6 hs. Tel.: 22-6877.

DR. FERREIRA FILHO — OCULISTA — Ed. Assembléia, 104 — Tels.: 42-9545 — Res.: 37-8978

DR. GUIDO FERRARI (LEBLON) — Doenças dos olhos, óculos, cirurgia ocular. Diàriamente de 2 às 7 horas. R. José Linhares, 130, s. 104. T. 47-0408 (Consult.) 27-4957 (Residência).

VIAS URINÁRIAS

DR. NELSON DE SOUSA — DOENÇAS SEXUAIS E URINÁRIAS - OPERAÇÕES — R. Assembléia, 72, 7º. Das 16.30 às 19 horas — Tel.: 52-5723

DR. J. CROHMAL — DISTURBIOS SEXUAIS E URINÁRIAS SÍFILIS - R. da Lapa, 18, sob. Diàriamente das 14 às 19 hs. — T.: 32-9352.

OUVIDOS, NARIZ E GARGANTA

DR. FELIX CORRÊA RODRIGUES — OUVIDOS — NARIZ E GARGANTA Graça Aranha, 226, 11º. T.: 42-7923.

DR. ALVARO COSTA — Garganta - Nariz - Ouvidos — Olhos Debret, 23, 11º. Tels.: 42-1065/25-0208

OUVIDOS — NARIZ E GARGANTA CONTINUAÇÃO

DR. ANTONIO LEÃO VELLOSO — OUVIDOS — NARIZ E GARGANTA Livre Docente da Universidade. — Chefe do Serviço do Hospital Moncorvo Filho. — Av. Almirante Barroso, 97, 5º, pavimento, sala 508, — Das 15 às 18 horas — Tel. 42-8552.

DR. A. VIVEIROS REIS — OUVIDOS — NARIZ E GARGANTA Lg. Carioca, 5, s/ 404. — Tel.: 22-8624.

DOENÇAS NERVOSAS E MENTAIS

Dr. Lysanias Marcelino da Silva — Docente e Assis. da Clínica Psiquiátrica da U. B. Às 2ªs, 4ªs e 6ªs. Rua Araújo P. Alegre, 70, s/ 204. T. 22-9409 — Consultas com hora marcada.

PROF. DR. EURICO SAMPAIO — DOENÇAS METAIS E NERVOSAS. R. 7 de Setembro, 141, 2º. T. 43-2337.

DR. J. DE ABREU PAIVA — PSCANALISE-PSICOTERAPIA Hora marcada. De manhã na cidade. R. Sta. Luzia, 799, 2º, 204. T.: 52-1104 De tarde, em Copacabana. T.: 57-3260.

DR. MOTTA GRANJA — Desajustados - Problemas sexuais dos jovens. Ouvidor, 183, s/ 504-5. 43-3712

PELE E SÍFILIS

DR. CASSIO NOGUEIRA — Assis. Fac. Nac. Medicina — Doenças e Câncer da Pele — Radioterapia — (Raios X). Assembléia, 104, 5º — Ed. Gonçalves Dias, de 1 às 6. T.: 42-2242

DR. JAYME VILLAS BOAS — DR. NORBERTO VILLAS-BOAS Pele e Sífilis — 1 às 3 hs. T.: 23-4990, 2ª, 4ª e 6ª. — R. Ouvidor, 183, s/ 215

DR. JARBAS A. PORTO — Ex-Assis. da Univ. de Michigan. — Dermatologista Hosp. Serv. Estado, Av. COPACABANA, 540, s/ 602. — T.: 57-6411. Hora marcada de 3 às 7 horas.

REUMATISMO

DR. WALDEMAR BIANCHI — Clínica de Reumatismo e Fisioterapia Franklin Roosevelt, 126. — T.: 32-6589.

DR. CARLOS DA SILVEIRA — Clínica de Reumatismo e Fisioterapia Alc. Guanabara, 17, s/ 604 — 42-0889.

HEMORRÓIDAS

DR. JOSÉ MÁRIO CALDAS — Doenças Ano-Retais — Hemorroidas Graça Aranha, 81. Tls.: 22-7820/25-4113

DR. LUIZ SODRÉ — HEMORROIDAS — Trat. — Doenças Ano-retais, reto, colite, amebianas. — R. Rodrigo Silva, 14, 2º. — T.: 22-0698.

HEMORROIDAS CONTINUAÇÃO

DR. PAULO PÉRISSÉ — Chefe S. Proct. R. Grafée Guinle. VARIZES, ULCERAS, HEMORROIDAS Av. Rio Branco, 108, 10º. Tels. 52-0351 e 23-4531. Diàriamente de 1 às 6 hs.

OPERADORES

DR. ARMANDO AMARAL — Rua Araújo Pôrto Alegre, 70, 3º G. 318 2ªs, 4ªs, 6ªs 17 hs. Tel.: 42-2260. — Casa Saúde Santa Terezinha - 28-5235 2ªs, 4ªs, 6ªs 12 hs. Conde Bonfim, 149.

ORTOPEDIA E TRAUMATOLOGIA

DR. ORLANDINO FONSECA — ORTOPEDIA — TRAUMATOLOGIA Das 3 às 6 horas e HORA MARCADA. Av. Rio Branco, 257, 5º - Tel. 22-8757.

HOMEOPATIA

DR. A. GALHARDO — HOMEOPATIA — IRISDIAGNOSE 2ªs, 4ªs, 6ªs, 2 às 5 — Hora Marcada. R. Alvaro Alvim, 33, s/ 915. T.: 22-1560.

DRA. CARMEN MYNSSEN — Clínica geral. Alergia. T. 22-9485. - R. Alvaro Alvim, 31, s/ 1502. 3ªs e 5ªs. Res.: Rua do Bispo, 323. Tel.: 28-5017.

HOMEOPATIA CONTINUAÇÃO

DR. WILSON ATAB — Homeopatia — Estudo de diag. pela Iris. Somente hora marcada. 28-7537. Rod. Silva, 34-A, s/ 207. 3ªs, 5ªs, sábs.

DR. DAVID CASTRO — Av. Copacabana, 709 — 15 às 18 horas. HORA MARCADA — Tel.: 46-7109

RAIOS X

DR. MÁRIO ALVES FILHO — RAIOS X — RADIODIAGNÓSTICO CASA DE SAÚDE SÃO MIGUEL Conde de Irajá, 420 Telefone: 46-0808 e 27-4457

DR. MANOEL DE ABREU — DR. GIL RIBEIRO — RAIOS X — RADIODIAGNOSTICO E RADIOTERAPIA PROFUNDA R. Sen. Dantas, 45-B, 702, T.: 22-0442.

DR. ATTILIO CONTE — Raios X — Tomografia Pulmonal Av. 13 de Maio, 23, s/ 327. T.: 32-5036.

DR. JOSÉ VITOR ROSA — RAIOS X - Radiodiagnóstico em geral. Radiografias a domicílio, dentária e tomografias. — Av. Copacabana, 709, salas 806/8 — Tel.: 57-5780.

LABORATÓRIOS DE ANÁLISES

LABORATÓRIO BARROS TERRA — Sangue e Urina, etc. Diag. precoce da gravidez. Av. 13 Maio, 23, 18º, s/ 1836 — Ed. Darke. Tels.: 32-1435 e 32-6900.

DR. JORGE BANDEIRA DE MELLO — Sangue, Urina, Fezes, Escarro, Pus. R. Assembléia, 115, 2º. Tel.: 22-6358.

LABORATÓRIOS DE ANÁLISES CONTINUAÇÃO

DR. MANOEL BRONSTEIN — ANÁLISES MÉDICAS Av. Rio Branco, 257, s/ 503-4-5. 52-2717

SANATÓRIOS

SANATÓRIO SANTA JULIANA — Exclusivamente para Senhoras. Cura de repouso e tratamento biológico das doenças nervosas. — Prédio especialmente construído sob contrôle clínico do Dr. ROBALINHO CAVALCANTI — Religiosas enfermeiras. R. Carolina Santos, 170, Bôca do Mato. T. 29-3954.

SANATÓRIO RIO DE JANEIRO — DOENÇAS NERVOSAS — Método moderno, diagnóstico e tratamento. — Direção científica Profs. J. V. Collares — I. Costa Rodrigues e Aluízio da Câmara — Rua Desemb. Isidro, 166. — Tel.: 28-8200.

SANATÓRIO SANTA HELENA — EXCLUSIVAMENTE para SENHORAS Doenças nervosas, eletrochoque, insulinoterapia, malarioterapia, convulsoterapia. — Médico permanente — Direção do Prof. Eurico Sampaio e Drs. José Afonso Neto e Lysanias Marcelino da Silva. — Rua Voluntários da Pátria, 30 — Telefone: 26-2790

Sanatório N. S. Aparecida Ltda. — DOENÇAS NERVOSAS — EXCLUSIVAMENTE para SENHORAS Rua Dona Mariana n. 182 Tels.: 26-2973 e 26-1202

CLÍNICA MARQUES DE OLINDA — Rua Marquês de Olinda, 77 — 46-6383 DOENÇAS NERVOSAS Tratamento sem Internação — Insulinoterapia. Eletrochoque com narcose. Cardiazol. Narcoanálise. Tratamento antialcoólico e antiepiléptico.

Através das lentes de JACK CARDIFF...

... o homem que conhece as mais belas mulheres...

DAVID LEWIN

Através da sua câmara fotográfica, Jack Cardiff teve a oportunidade única de estudar as grandes figuras da tela, vindo a conhecer seus temperamentos, as características de suas belezas e suas fraquezas, também... Eis porque se torna interessante esta espécie de "close-up" apresentado por David Lewin: êle lhe ensinará como estudar sua própria face...

Marilyn Monroe disse a Laurence Olivier: "Quando filmar na Inglaterra, só quero um cameraman: Cardiff, Jack Cardiff. Todos, em Hollywood, dizem que êle é especialista, especialmente em filmar mulheres."

Laurence Olivier perguntou a Jack Cardiff: "E' possível?"

E Jack Cardiff respondeu: "Bem, isto quer dizer que, além de cameraman, terei que ser diretor. Sim, porque não posso recusar tal oferta! O. K. E v. poderia conseguir para mim todos os filmes da Monroe? Eu preciso estudar êste rosto."

◆

Em Roma, onde está, Cardiff contempla êste último pedido de uma mulher fascinante, para ter Cardiff nas lentes!...

OS NOMES

Sua lista, durante os 25 anos de trabalho, é notável: entre outras, Marlene Dietrich, Ava Gardner, Audrey Hepburn, e Katherine Hepburn. Há ainda Gina Lollobrigida e Sofia Loren, Anita Ekberg, Kay Kendall, Jean Simmons, Deborah Kerr, Moira Shearer e Ingrid Bergman.

Leiam êstes nomes novamente: são as 12 mais fascinantes mulheres do cinema, eu creio.

Cardiff as estuda — imparcialmente, pelas lentes de sua câmara. A observação que faz é a mais rigorosa. Cardiff, um jovem de 41 anos, é o Cameraman em Technicolor n. 1 da Inglaterra e certamente um dos cinco primeiros do mundo.

Enquanto sonha com os filmes que gostaria de fazer como diretor, êle se põe a pensar: "Devo passar as próximas semanas estudando, metro por metro, os filmes de Marilyn Monroe. Preciso saber tudo sôbre o seu rosto..."

"Quando ela vier para o teste, será necessário apontar o que tem de pior. Eu preciso saber seus defeitos, para que as platéias só vejam o melhor."

Um cameraman deve sempre descobrir os pontos fracos e os pontos fortes. Então, entra com a sua parte...

AS ANOTAÇÕES

Estudei as anotações que Cardiff fêz desde que começou a trabalhar como aprendiz numa equipe de filmadores, anotações a respeito de tôdas as pessoas que já filmou e em todos os lugares onde estêve.

Vejamos na letra D, por exemplo: "Marlene Dietrich. Evite o perfil. Ela tem um nariz longo, o que se vê quando filmada de lado. Ela não gosta disto. E ela sabe mais sôbre a iluminação que deve ser dada à sua pessoa do que todos os técnicos reunidos... Que rosto perfeito para filmar-se!... Coloque uma luz acima da cabeça — e a estrutura óssea é perfeita. A idade não pode alterar isto."

O ESPELHO

Cardiff diz: "Esta luz, bem acima da cabeça, é a mais reveladora. Poucas jovens atrizes podem passar por êste teste. Mas a Dietrich pôde, e ainda pode. Foi ela quem, casualmente, inventou a idéia e esta luz permaneceu onde quer que estivesse sendo filmada: numa mina de carvão ou num nevoeiro da Sibéria."

"Tínhamos que ter cuidado com Marlene. Ela tinha um grande espelho ao lado da câmara, para se poder estudar enquanto filmava."

COMO FIZ ÊSTE RETRATO DE SOFIA LOREN... ... coloquei um copo diante da lente e passei vaselina, exceto no lugar dos olhos e da testa; depois, bati a chapa, através do copo, obtendo êste resultado...

"Robert Donat gostava de brincar com ela. Por isso, Marlene mandou colocar um espelho do outro lado, para que êle se pudesse ver também."

Olhei outra vez para as crônicas de Cardiff. Anotações: Hepburn — Audrey Hepburn. "Seu problema: o queixo. Não é fotogênico. Concentre-se nestes enormes olhos castanhos."

Cardiff observa: "Audrey fêz um símbolo das suas sobrancelhas e insistiu em deixá-las espêssas e escuras. Filmei-a em "Guerra e Paz" e as sobrancelhas não me pareceram de acôrdo .Pedi-lhe que as tornasse um pouco mais suaves, bem como os ousados efeitos que caracterizavam seu sucesso. Ela concordou. Esta jovem tem uma determinação férrea e muita delicadeza."

Diz-se, às vêzes, que o espôso de Audrey Hepburn, Mel Ferrer, tem uma influência de Svengali sôbre êla. E Cardiff acrescenta: "Mel é como que, ao mesmo tempo, espôso e empresário. — *Está pronto o carro de Miss Hepburn?...*

Êste costume está errado em Miss Hepburn... Está frio ou calor demais para Miss Hepburn?... Quando êle fala assim, a mão dela aperta a sua".

Que contraste com a Hepburn — Katie — que Cardiff filmou na África, em "The African Queen"!

Suas observações técnicas: "Pele de um *cow-boy*. Ossatura perfeita: nariz reto, maçãs do rosto perfeitas. Seria possível persuadi-la a filmar sem maquillage?..."

A VITÓRIA

Isto iniciou uma batalha: apesar de Katharine Hepburn preocupar-se pouco com os produtos de beleza, não queria fazer tal revelação diante das câmaras.

Mas Cardiff venceu. Êle diz: "Você pode argumentar com Katie, mas ela é firme. Lembro-me de vê-la, um dia, dirigir-se a passos certos para uma floresta africana. Pensei comigo: coitada da floresta!..."

"Estávamos passando por uma tábua até um barco, sôbre um rio cheio de crocodilos. Estendi a mão para ela, que exclamou: *Você acha que eu tenho mêdo?*"

Mas — aqui está um fato real, que a câmara de Cardiff aponta — Katie Hepburn é uma verdadeira beleza. "E' melhor para fotografar do que muitas *glamour-girls*. E' a personalidade, que conta. E com sua idade (47), tem o corpo de uma moça magra e atlética..."

Eu vi Cardiff trabalhando em inúmeros filmes. Parece ser tão fácil... na primeira olhadela: lá está êle, uma figura forte, muitas vêzes usando um boné, apontando para as luzes.

Depois de uma rápida conferência com o diretor e uma palavra com a atriz, Jack Cardiff ordena o início da filmagem.

"Se a pessoa sai de um filme elogiando apenas a fotografia, então eu falhei", costuma dizer. "A interpretação e a história devem vir primeiro. O meu trabalho é só iluminar as estrêlas, de modo que fiquem melhor quanto ao que estão interpretando."

O OSCAR

Isto, por vêzes, pode produzir estranhos efeitos. Por exemplo: Jean Simmons trabalhou com Cardiff em "Black Narcissus", interpretando uma nativa. "Então, eu a maquillei como um soldado camuflado! No princípio, todos estavam horrorizados, mas consegui o que queria. Usei primeiro graxa preta; depois, graxa verde."

Quando o filme foi exibido, o sucesso foi tal que Hollywood concedeu a Cardiff um Oscar pela fotografia. Na cerimônia, foi Jean Simmons quem recebeu a estatueta em seu nome.

Amanhã: *A princesa Margaret fala-me sôbre Ava Gardner.*

FLAGRANTES

de J. J. & J.

A VOLTA DE MEM DE SÁ...

O Monroe vai receber, por êsses dias, novo senador, que apesar de gauchíssimo, traz um nome que remonta à fundação desta mui leal e heróica São Sebastião do Rio de Janeiro. Trata-se do professor Mem de Sá, suplente do libertador Armando Câmara, que recentemente renunciou ao seu mandato.

O sr. Mem de Sá foi deputado estadual durante duas legislaturas e pelos seus dons de orador, sólida cultura, elegância e combatividade, ganhou as honras de ser conhecido como o mais completo parlamentar que passou pela Assembléia Riograndense. Ainda esta semana, despedindo-se dos antigos pares, recebeu homenagem consagradora, da qual participaram todos os partidos. Um fato raro, levando-se em conta que durante êsses oito anos o sr. Mem de Sá foi o porta-voz da oposição, não perdoando qualquer titubeio dos seus adversários...

ITÁLIA FELIZ!

O que o "Candido" (revista italiana), em seu último número, assinala como calamidade nacional, bem poderia ser transferido para o Brasil com o rótulo de salvação, para o país.

Trata-se, nem mais, nem menos, de um pequeno tópico, dentro de uma seção onde só se comentam assuntos desfavoráveis ao progresso do país, vasado nos seguintes têrmos: "Nos últimos 5 meses, o custo de vida subiu em 4%."

Com referência a alguns produtos, bem que nós, aqui no Brasil, podíamos acrescentar, a essa percentagem, uns dois zerinhos sem mêdo de errar.

SEMELHANÇA

Um médico (não lhe dizemos o nome para não contrariar a ética profissional) amigo dos Jotas foi, ontem, atender a um chamado em casa de uma senhora que ia ser mãe. Parto difícil, exigiu uma cesariana. Mãe e garôto saíram-se muito bem. Mais tarde, já tendo o filho nos braços, o médico perguntou-lhe qual o nome que iria dar ao rebento. Resposta:

— Juscelino, doutor. Também foi empossado com cesariana...

ANIVERSÁRIO

Um leitor enviou-nos cópia de uma carta remetida ao Correio da Manhã, em junho de 1946, reclamando contra a balbúrdia na Central. Dez anos transcorridos, e a reclamação ainda vale. Leiam êste trecho:

"Para comprovar o que digo, poderá V.S. promover um "passeiozinho" à gare D. Pedro II e, depois, prolongá-lo até, digamos... Deodoro.

Se o "passeio" fôr realizado pela manhã ou à tarde, ou seja, nas horas de maior movimento, V.S. verificará que os atrasos dos trens, em tôdas as linhas, são permanentes; que a falta de consideração por parte da maioria dos funcionários que ali trabalham, principalmente, nos torniquetes, ao público que paga, é de molde a irritar os mais calmos e avêssos a discussões; situações de pânico se verificam constantemente, ao se aproximar um trem; pois que a multidão compacta, aglomerada nas plataformas, motivada pelos atrasos dos trens, procura aos trancos, empurrões, cotoveladas, etc., de qualquer jeito, embarcar no primeiro trem que chega. Neste detalhe, é importante acrescentar que geralmente, fica-se em longas filas que se confundem de um e outro lado da plataforma. Apesar dos ferros que protegem à entrada dos carros, existem sempre as invasões que ocasionam às vêzes, sérios incidentes.

Apesar de parecer muito, mas ainda há mais; quando o trem chega, às vêzes demora a abrir as portas, motivando não dar tempo dos passageiros entrarem, aumentando assim o pânico; ou, então, o trem abre as portas e fica retido na plataforma por um tempo enorme. Às vêzes, êste trem, superlotado, fica retido até que chegue outro, (na mesma plataforma), que após preencher as formalidades existentes, acaba partindo primeiro do que o que já estava parado. E assim... é a vida dos passageiros da Central, sem que apareça na direção da Central, um "Santo" homem, que tome alguma providência para evitar semelhantes situações."

A POETISA E AS UVAS

Na 3.ª Vara Criminal, o juiz Monjardim Filho, confirmando decisão de um júri de economia popular, condenou a 1 ano e 6 meses, mais multa de Cr$ 3.000,00 ao comerciante João Batista de Oliveira, que vendia a Cr$ 28,00 uvas tabeladas a Cr$ 18,00 pela Cofap. Integrava o júri, cujo pronunciamento foi unânime, a poetisa Cecília Meireles.

HOMENAGEM À COLÔNIA

Comemorando o seu 56.º aniversário, a Revista da Semana tirou uma edição especial, da qual faz parte um reportagem sôbre descendentes de libanêses que se projetaram na vida brasileira. Evidentemente a reportagem não poderia cobrir todo o país, pois não existe hoje município brasileiro sem o seu Salim, de maneira que, apresentando alguns exemplos, atingiu o seu simpático objetivo de homenagear uma das mais gratas migrações que o Brasil já acolheu.

Entre a "colônia" do Correio da Manhã, numerosa e benquista, foi distinguido um "patrício" pela reportagem: o nosso colega Rescala Bittar, que vem de ser promovido, por merecimento, ao pôsto de delegado do D.F.S.P. Quanto ao "salim" da casa, que aqui se encontra desde a adolescência e possui a Ordem do Cedro, agraciado que foi pelo govêrno do Líbano — o jornalista Salim Zehi Simão — teve êle de se contentar com uma aproximação, na pessoa de sua irmã, dra. Alis Simão, uma das primeiras médicas a integrar as equipes de ambulância do Pronto Socorro, protologista de mérito e diretora do Serviço de Biometria da Prefeitura.

Os Jotas, faixas da "colônia", registram a homenagem com prazer, e comunicam que se encontram à disposição dos interessados, nesta redação, para qualquer remessa daqueles deliciosos docinhos...

DISCRIMINAÇÃO IRRITANTE DO "TIME"

Os Jotas, abrindo a revista "Time" (edição de 2 de julho antecipada) deram à página 39 com uma relação dos gênios da arquitetura do século vinte. A revista relaciona, publicando-lhe as fotos, Frank Lloyd Wright, Le Corbusier, Gropius, Van Der Röhe, Marcel Breuer, Neutra, Kirkman Harrison, Gordon Bunshaft, Philip Johnson, Yamasaki, D. M. Pei, Paul Rudolph, Buckminster Fuller e Eduardo Catalano, êste da Argentina. Do Brasil nenhum!

Ainda se o "Time" mencionasse apenas alguns dos gênios arquitetônicos da atualidade, frisando que existiam outros, a coisa poderia ser tomada a título de "esquecimento". Mas o fato é que o "Time" apresenta o grupo citado como pioneiro exclusivo!

Os Jotas, solidários com Niemeyer, Reidy, Lúcio Costa, os MMM Roberto e tantos outros, lançam daqui o seu mais violento protesto. A arquitetura moderna também é nossa e não propriedade absoluta dos relacionadores do "Time"...

"Muito bem, seus covardes, eu sei que vocês estão aqui!"

A MÃE DE MARTINE CAROL RESSUSCITA A INFÂNCIA E A JUVENTUDE DE SUA FILHA

Martine Carol faz a volta ao mundo em 65 dias

Jany CASANOVA

MARTINE CAROL, em recente flagrante, em Montent, na Côte D'Azur quando agradeciada com o "Prêmio Laranja", por sua amabilidade para com os jornalistas, em companhia de um grupo de moças em trajes característicos da região. (Europress)

Istambul, Ancara, Tel-Aviv, Bangkok, Singapura, Hong-Kong, Tóquio! Nomes que evocam o exotismo, a grande aventura que vivem atualmente Martine Carol e seu marido o cineasta Christian-Jaque ao efetuar uma viagem em redor do mundo.

Num sítio, nas proximidades de Paris, uma senhora de cabelos grisalhos acompanha num planisfério as etapas que, de Orly, trarão de volta à França, o casal após um périplo de 65 dias em redor do globo em trinta etapas. Trata-se da senhora Mouren, mãe de Martine Carol.

Quase diàriamente, Martine Carol escreve à sua mãe, informando-a a respeito de sua viagem:

— "Nossa viagem realiza-se ótimamente. Jamais esperamos acolhimento tão caloroso! Em Ancara, tivemos de esperar durante duas horas, depois da apresentação de um filme, para podermos sair sem ser esmagados pelo entusiasmo do povo!

No hotel de Istambul, nosso quarto dava vista para o magnífico Bosforo, a costa asiática e, mais distante, o Mar Negro."

Em Tel-Aviv, a sensação foi tal que dez dias antes dos modernos "Philéas Fogg", a polícia já tomara providências. No Japão, onde encontraram compatriotas — Danielle Darrieux, Jean Marais e Yves Ciampi —, foi-lhes oferecida uma pequena ilha a fim de ali descansar. Nos Estados Unidos, tratarão de um filme, cuja "vedette" será Martine Carol, a ser realizado em 1957. De Hollywood, seguirão para o México, as ilhas Hawaii, a América Latina e a África, de onde regressarão à Europa.

Junto de sua mãe, Martine Carol tenciona escrever um livro de recordações, destinado a ser traduzido em vários idiomas.

Muitos escritores e jornalistas já contaram como Martine Carol, "starlet" de beleza deslumbrante, metamorfoseou-se em "vedette" internacional. O que quase todos ignoram é de que forma a pequena aluna do convento de Santa-Genoveva, em Neuilly, filha de abastado negociante e industrial, dirigiu-se para o cinema.

A senhora Mouren ressuscita para mim a infância e juventude de Martine. Para ela, não existe uma "vedette" suscetível de provocar ajuntamentos de fãs em qualquer cidade, mas da pequena "Risette" (diminutivo de Maryse, verdadeiro nome de Martine) outrora tão irrequieta quanto turbulenta.

O primeiro filme de Rysette-Martine foi realizado por seu pai, com pequeno aparelho de filmagem, no dia de sua primeira romunhão, à saída da igreja.

"DEVERIAS PROCURAR SER ARTISTA DE CINEMA"

Eis, pois, a primeira imagem cinematográfica de Martine Carol. A seguir, o senhor Mouren continua a filmar sua filha em companhia de Evelyne, a irmã mais velha, da família, de amigos, colhendo flôres no jardim ou construindo efêmeros castelos de areia na praia por ocasião das férias. Curtas-metragens que compõem uma cinemateca conservada com carinho pela senhora Mouren. Esta só as mostra a amigos íntimos; o primeiro filme de Martine, por conseguinte, jamais será exibido ao grande público!

Depois da primeira-comunhão, Martine foi proibida de ficar interna no convento, em virtude de sua saúde frágil. Teve, pois, professôres em casa, demonstrando muito gôsto para o desenho. Aos 15 anos, começou a trabalhar num atelier parisiense.

— "Maryse, tu que és encantadora e sabes tão bem imitar os outros, deverias procurar ser artista de cinema!" aconselhou-lhe certo dia uma colega de aula do atelier de desenho.

Pouco a pouco começa a desenvolver-se a idéia na cabeça da adolescente que, às escondidas de seus pais, increve-se como aluna do curso de René Simon.

Sobrevindo a guerra, durante o êxodo, Martine Carol evoca, nas suas Recordações, um "metteur-en-scène" que a tendo convocado em Nice, a fêz passar em fraude a linha de demarcação para, finalmente, recusar-lhe um papel.

Martine conserva gratidão profunda aos que a encorajaram e insistiram para que o produtor François Chavane lhe oferecesse o papel (feito sob medida) de "Caroline Chérie". Vedette consagrada, Martine esqueceu as maldades feitas à "starlet".

O trabalho intenso nos estúdios europeus nunca possibilitou a Martine e seu marido, após dois anos de casamento, realizar o tradicional périplo dos recém-casados!

Descendente de Alsacianos (pelo lado paterno) e de Bascos (pelo lado materno), Martine Carol tem amor inato pela terra. Sôbre os "cachets" de cada contrato, tira uma quantia destinada a embelezar ou ampliar o sítio onde vive sua mãe. Ali existem frutas, legumes, flôres e oliveiras.

As recordações de Martine terão um desenlace côr de rosa, porquanto essa viagem à volta do mundo também é sua viagem de núpcias.

"La Petite Hutte" terá como vedette AVA GARDNER

Flagrante da estrêla americana ao chegar em Paris para provar os vestidos que usará no filme "La Petite Hutte", numa adaptação da famosa peça de André Roussin. Terá como parceiros nesse filme, de Mark Robson, Stewart Granger e David Niven. — (Europress)

Tome Nota

Crosby

● Recentes declarações de Bing Crosby; "A indústria cinematográfica perdeu sua solidez e seus alicerces. Marilyn Monroe, Grace Kelly e Marlon Brando foram os únicos realmente astros que apareceram nestes últimos anos".

● Gravações de maior sucesso em Londres: 1 — "I'll Be Home", London, por Pat Boone. 2 — "Heartbreak Hotel", H. M. V., por Elvis Presley. 3 — "Lost John", Pye-Nixa, por Lonnie Donegan. 4 — "Hot Diggity", H. M. V., por Perry Como. 5 — "No Other Love", H. M. V., por Ronnie Hilton. 6 — "Saints Rock and Roll", Brunswick, por Bill Haley. 7 — "Moonglow and Theme From Picnic" Brunswick, por Morris Stoloff. 8 — "A Tear Fell", Coral, por Tereza Brewer. 9 — "My September Love", Decca, por David Whitfield. 10 — "Blue Suede Shoes", H. M. V. por Elvis Presley.

● Uma grande loja de Newark, New Jersey, instalou pequenas câmaras de televisão para surpreender ladrões. Logo na primeira hora de funcionamento, dois rapazolas foram apanhados em flagrante!

● Lançado, nos Estados Unidas, um novo tipo de cigarros: tamanho gigante, mentolado e com filtro.

● Eis os mais recentes lançamentos Sinter: "Lisboa Antiga" e "Cantiga de Rua", por Gilda Valença; "Infidelidade" e "Atire a Primeira Pedra", por Ataulfo Alves; "Faustina" e "Olha o Grude Formado", por Almirante; "Na Cadência do Samba", por Luiz Bandeira; "14 Dedos" e "Marcelo Agalopado", por Zé Fernandes; "Moritat" e "Feitio de Oração", por Britinho; "Mate Amargo" e "Posso Sofrer", por Dante Santoro; "Valsa de uma Cidade" e "Cidade Maravilhosa", por Lyrio Panicalli.

● O disco Columbia do Trio Los Panchos, que reúne

Los Panchos

"Sin Ventura" e "La Enramada" vem obtendo boa vendagem.

UM DISCO POR DIA

Gilbert Roussel

"GILBERT ROUSSEL E SEU CONJUNTO", LP Copacabana (3.057), reunindo as seguintes peças: "Les Lavandières du Portugal", "Magicien", "Papa Loves Mambo", "Side-Bel-Abbes", "Mambo Italiano", "Fais Trotter Ta Mule", "C'Est l'Amore", "Il en Faudrait Si Peu", "Mets Ta Robe Ananas" e "Nous N'Irons Pas à Calcutta".

LP tecnicamente muito bom, essencialmente dançante, ensejando interpretações corretas nos comerciais de números agradáveis.

Escola de Édipo

PALAVRAS CRUZADAS

Problema N.º 262

Tleves — (Calçado, ES)

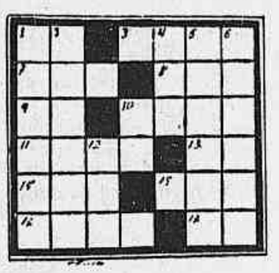

HORIZONTAIS — 1 - Ali. 5 - Intuito. 7 - Nome próprio feminino. 8 - Possuir. 9 - Forma do pronome tu, quando precedido de preposição. 10 - Prelação. 11 - Bebedeira. 13 - Clima. 14 - Desembaraço. 15 - Fruta-do-conde. 16 - Fôlha de Palma, na índia portuguêsa (pl.). 17 - Artigo definido masculino, plural.

VERTICAIS — 1 - Azorrague. 2 - Ser organizado que sente e que se move. 4 - Árvore da família das leguminosas, divisão Cesalpináceas. 5 - Relação. 6 - Balelas. 10 - Feminino plural do pronome demonstrativo o. 12 - Membro das aves guarnecido de penas.

* * *

DICIONÁRIOS - Nesta seção são adotados os seguintes léxicos: Pequeno Dicionário Brasileiro da Língua Portuguêsa (G. Barroso-H. Lima), Monossilábicos de Casanovas e Japyassú e Vocabulário Antroponímico de Lidaci.

* * *

Correspondência — Tôda correspondência para esta seção deve ser enviada a: Dinaldo Alecrim - Redação do *Correio da Manhã* - Av. Gomes Freire, 471 3º andar - Rio.

* * *

SOLUÇÕES DO NÚMERO ANTERIOR

Problema nº 261 — *Horizontais* — Calmo. Areal. Icó. Pá. Ar. Ira. Raias. Alalá. *Verticais* — Caipira. Ar. Lei. Maca. Olorosa. Aral., Aia. Al.

Xadrez

O PROBLEMA DE HOJE

(de Visserman)

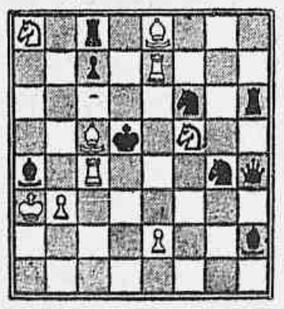

Pretas: 9 peças. Brancas: 9 peças. As brancas jogam e dão mate em dois lances.

A resposta, amanhã.

* * *

A SOLUÇÃO DE ONTEM

1, D-5TD, qualquer; 2, D ou P: mate.

O "PROFESSOR"

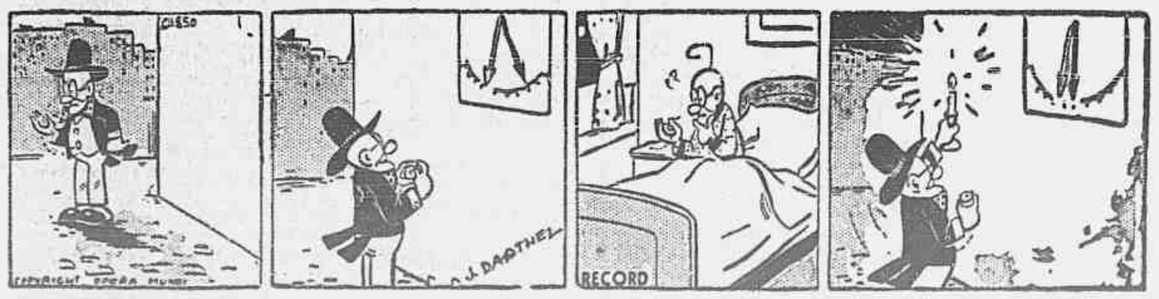

Correio da Manhã

AV. RUI BARBOSA 560 apto. 1602 — Redação, Administração e Oficinas Avenida Gomes Freire, 471
Balcão (Publicidade e Assinaturas) Agência Central: Rua da Assembléia, 109 — Telefones: 22-6343, 42-1053 e 42-8323.
Zona Sul — Suc. Copacabana — Av. N. S. Copacabana, 860-A — Telefone: 37-1832.

SUCURSAL EM SÃO PAULO
Av. Rio Branco, esq. Gusmões
Tel.: 33-3070 — 33-6991

SUCURSAL EM MINAS
Rua Goiás, 65 — Belo Horizonte
Telefone: 2-0332

PREÇO DE ASSINATURAS
Anual .... Cr$ 300,00
Semestral .... Cr$ 180,00

EXTERIOR
Anual .... Cr$ 500,00

NUMERO AVULSO
Domingos .... Cr$ 2,00
Do dia .... Cr$ 1,50

SÃO PAULO (CAPITAL) E BELO HORIZONTE
Domingos e dias úteis .... Cr$ 2,00
Cobradores autorizados: — Francisco Vieira de Souza, João Nunes, José Coelho da Silva, José Salvador Gigante, Manoel Morley, Mario Simões Gonçalves, Pedro José de Souza e Sebastião Lincoln.

Balanços & Balancetes

I — Banco Aliança do Rio de Janeiro
31-5-1956

MILHÕES DE CRUZEIROS

ATIVO	
Disponível	70.1
Realizável	557.2
Imobilizado	25.3
Pendente	8.3
Compensação	752.9
	1.413.8
PASSIVO	
Capital e reservas	110.9
Exigível	522.1
Pendente	27.9
Compensação	752.9
	1.413.8

NOTÍCIAS NACIONAIS

Tempo bom para a lavoura no sul

Santa Catarina

As condições do tempo foram favoráveis às atividades agrícolas, em Santa Catarina, no período de 11 a 21 do corrente mês, segundo informa o Serviço de Meteorologia, do Ministério da Agricultura, tendo sido ativados os preparos de terras e as semeaduras de trigo, aveia e outros vegetais da época.

Continuavam a ser executados os serviços de capinas de lavouras e colheitas de milho, batata doce, hortaliças e frutas cítricas, achando-se em funcionamento os moinhos e engenhos.

Rio Grande do Sul

No Rio Grande do Sul as condições climáticas foram em geral favoráveis aos trabalhos do solo, organização de viveiros frutíferos e de sementeiras de hortaliças. Procediam-se às semeaduras de trigo, linho, aveia e cevada, corte e preparo da erva-mate e, em alguns lugares de posição central e planalto, transplante de enxertos de laranjeiras, pereiras e outras árvores frutíferas.

Os engenhos e moinhos achavam-se em atividade, tendo sido plantado arroz em diversos pontos de Santa Maria.

Brasil : organização sindical

Em 1953 existir no Brasil associamos em 807.442 sindicatos de empregados, 84.146 associados em sindicatos de empregadores e .... 22.550 em sindicatos de profissões liberais. Nesse mesmo ano a arredação do impôsto sindical pelos sindicatos de empregados atingiu a Cr$ 102,9 milhões. Os sindicatos de empregadores arrecadaram Cr$ 44,5 milhões e os de profissões liberais, Cr$ 3,1 milhões.

Ceará : densidade demográfica

No Censo de 1950, efetuado pelo IBGE, dois municípios cearenses apresentavam densidade demográfica superior a 250 habitantes por quilômetro quadrado. Eram êles Fortaleza, com 886 hab/km2, e Juàzeiro do Norte, com 266 hab/km2. Ésses municípios tinham, respectivamente, 270.169 e 56.146 habitantes, formando entre os de menor extensão territorial, o primeiro com 305 km2, e o segundo com 211 km2. População maior que a de Juàzeiro do Norte só possuíam, no Ceará, os municípios de Sobral (70.011 hab), Itapipoca (64.907 hab) e Quixadá (61.631 hab).

IV Reunião das Classes Produtoras

Temário

BELO HORIZONTE, 27. No período compreendido entre 6 a 8 de julho de 1956, será realizada em São Lourenço, a VI Reunião Regional das Classes Produtoras.

Para êsse grande conclave foi organizado o respectivo temário que constará dos seguintes itens:

1º — Produção.
a) — Problemas de produção pecuária;
b) — Problemas de produção agrícola;
c) — Industrialização dos produtos da região, com os seguintes parágrafos:

I — Indústria de Lacticínios;
II — Produtos de fruticultura;
III — Indústrias extrativas;
IV — Industrialização dos produtos regionais.
2) — Transportes e comunicações;
3) — Energia — sentido regional do problema do sul de Minas;
4) — Crédito;
5) — Assistência social;
6) — Questões Fiscais;
7) — Ensino;
8) Turismo;
9) — Assuntos diversos.

Da sucursal.

Execução orçamentária no Paraná

Damos abaixo um quadro numérico sôbre a execução orçamentária no Paraná:

MESES	DEFICIT	SUPERAVIT
Janeiro	98.634.298,00	—
Até Fevereiro	5.856.742,00	—
Até Março	—	46.657.045,60
Até Abril	—	105.077.650,20

EDIFÍCIO ALASKA

Convidam-se os Srs. Co-proprietários do Edifício Alaska, sito à Av. Atlântica, 3806 e Av. Copacabana, 1241, para se reunirem em Assembléia Geral Extraordinária, no dia 5 de julho do corrente ano, na Sede da Imobiliária Civia S/A — Travessa do Ouvidor, 17, às 17 horas em primeira convocação; e, às 17,30 horas, com qualquer numero, para tomarem conhecimento da renuncia irrevogável do Administrador, e, procederem a eleição de novo Administrador.

Rio, 25 de junho de 1956.

a) *Sergio Menezes* — Inspetor

82464

HOTEL REPOUSO ITATIÁIA

ROBERT DONATI

Comunica aos seus amigos e hóspedes que acaba de arrendar o HOTEL REPOUSO ITATIAIA, aos seus velhos amigos e colaboradores — o casal MAMEDES e MARINA DE ANDRADE — que continuam às suas ordens para recebê-los com a mesma cordialidade de sempre e agradecendo, desde já, sua preferência.

4371

I.A.P.C.

Delegacia no Distrito Federal

AVISO

O Delegado do I.A.P.C. no Distrito Federal solicita a atenção dos srs. Empregadores contribuintes dêste Instituto para o cumprimento do que dispõe a Lei n. 2.613, de 23 de setembro de 1955, publicada no Diário Oficial de 27 de setembro de 1955 e regulamentada pelo Decreto n. 39.319, de 5 de junho de 1956, publicado no "Diário Oficial" da mesma data. Os referidos diplomas legais os obrigam, consoante o que dispõe o § 4.° do art. 6.° da referida Lei, à contribuição compulsória de 3/10% sôbre o total dos salários pagos aos seus empregados, em favor do Serviço Social Rural (S.S.R.)

Rio, 28 de junho de 1956.

(a) JOSÉ VALLADÃO
Delegado

83931

VIDA COMERCIAL

LEILÃO ESPECIAL PARA A LAVOURA

Movimento do leilão de promessa de venda de câmbio n.º 588, de 28-6-1956

JUNHO: 20º — 1956: 114º

PARA IMPORTAÇÃO DE ADUBOS, INSETICIAS E OUTROS PRODUTOS:

ESPÉCIE DE DIVISAS	Categ.	MONTANTE DAS DIVISAS Oferecidas	Licitadas	Sobras	Agio Min.	Agio Max.	TOTAL EM Cr$
US$ ARGENT. — PRONTO:							
Adubos	1ª	2.000	—	2.000	—	—	—
Inseticidas e outros produtos	1ª	14.000	—	14.000	—	—	—
US$ [illegible] — PRONTO:							
Adubos	1ª	50.000	30.000	—	25,00	25,00	750.000,00
Inseticidas, etc.	1ª	—	—	—	—	—	—
US$ JAPÃO — PRONTO:							
Adubos	1ª	2.000	—	2.000	—	—	—
Inseticidas, etc.	1ª	8.000	—	8.000	—	—	—
US$ FINL. — PRONTO:							
Adubos	1ª	—	—	—	—	—	—
Inseticidas, etc.	1ª	7.000	7.000	—	25,00	25,00	175.000,00
US$ TURQUIA — PRONTO:							
Adubos	1ª	—	—	—	—	—	—
Inseticidas, etc.	1ª	30.000	—	30.000	—	—	—
US$ NOR. — PRONTO:							
Adubos	1ª	—	—	—	—	—	—
Inseticidas, etc.	1ª	3.000	—	3.000	—	—	—
US$ [illegible] — PRONTO:							
Adubos	1ª	—	—	—	—	—	—
Inseticidas, etc.	1ª	30.000	—	30.000	—	—	—
US$ A.C.L. — PRONTO:							
Adubos	1ª	93.000	25.000	68.000	25,00	25,00	625.000,00
Inseticidas, etc.	1ª	65.000	65.000	—	26,80	26,90	1.744.200,00
DAN. KRS. — PRONTO:							
Adubos	1ª	—	—	—	—	—	—
Inseticidas, etc.	1ª	14.000	—	14.000	—	—	—
FRS. FRS. — PRONTO:							
Adubos	1ª	8.400.000	3.500.000	4.900.000	0,0715	0,0715	250.250,00
Inseticidas, etc.	1ª	2.450.000	—	2.450.000	—	—	—
SWED. KR. — PRONTO:							
Adubos	1ª	15.000	—	15.000	—	—	—
Inseticidas, etc.	1ª	—	—	—	—	—	—
US$ (USA) — 120 DIAS							
Adubos	1ª	112.000	112.000	—	25,00	25,00	2.800.000,00
Inseticidas, etc.	1ª	142.000	133.000	9.000	25,00	25,00	3.325.000,00
US$ ISRAEL — PRONTO:							
Adubos	1ª	27.000	26.000	1.000	25,00	25,00	650.000,00
Inseticidas, etc.	1ª	18.000	—	18.000	—	—	—

SUBTOTAL — 10.319.450,00

PARA IMPORTAÇÃO DE CHASSIS DE VEICULOS MOTORES:

FRS. FRS. — PRONTO	3ª	2.450.000	700.000	1.750.000	0,2572	0,2572	180.040,00
SWED. KRS. — PRONTO	3ª	150.000	150.000	—	17,41	17,41	2.611.500,00
US$ JAPÃO	3ª	10.000	10.000	—	90,00	90,00	900.000,00
US$ ACL — PRONTO	3ª	90.000	90.000	—	90,00	90,00	8.100.000,00
US$ — A 120 DIAS	3ª	250.000	250.000	—	90,00	90,00	22.500.000,00

SUBTOTAL — 34.291.540,00

TOTAL GERAL EM CRUZEIROS — 44.610.990,00

RETIFICAÇÃO — No movimento de PVC n. 586, o total geral em cruzeiros é de Cr$ 91.004.700,00, ao invés do que foi publicado.

CONVENÇÃO DE AVICULTORES EM BELO HORIZONTE

Hoje o início do certame — Ampla a programação

BELO HORIZONTE, 27 (Da Sucursal) — Realizar-se-á nesta Capital, no período de 28 dêste a 1.° de julho, a 2.ª Convenção Estadual de Avicultura, sob os auspícios da Associação dos Avicultores de Minas Gerais.

O programa elaborado pela comissão organizada do certame está assim elaborado:

Dia 28 de junho — 8 horas — apresentação de credenciais na secretaria da Convenção, sede da União dos Varejistas (Afonso Pena, 514 1.° andar).

10,30 horas — Visita ao Aviário Estrêla do Sul, S.A., uma das grandes organizações avícolas de Minas.

20 horas — Sessão Solene de Instalação da Segunda Convenção Estadual de Avicultura, na sede da União dos Varejistas de Minas Gerais em que falarão:

1.°) Dr. Luís Santos, presidente da AAMG, abrindo os trabalhos e saudando as autoridades presentes;
2.°) O representante do Ministério da Agricultura;
3.°) O representante do Prefeito da Capital;
4.°) Saudação aos Convencionais por um associado do interior do Estado;
5.°) Discurso do dr. Alvaro Marcilio, secretário da Agricultura;
6.°) Discurso do governador do Estado.

Dia 29 de Junho — Sexta-feira

7 horas visita à Granja Itau, modelar organização da Cia. Itau, em Nova Granja. Em seguida, visita à Fazenda Modêlo do Ministério da Agricultura em Pedro Leopoldo, onde será oferecido um churrasco.

19,30 horas — Filmes Educativos sôbre a avicultura.

20,00 horas — Palestra sôbre a Doença de Newcastle e a sua "Profilaxia", pelo dr. Osmane Hipolito, professor de Bacteriologia da Escola Superior de Veterinária da UREMG — A seguir debate sôbre o assunto.

Dia 30 de Junho — Sábado

8,30 horas — Apresentação de moções, teses e sugestões.

9,30 horas — Palestra sôbre "Podução Industrial de Frangos" pelo dr. Fernando Emilio Magalhães. Em seguida Sabatina.

14 horas — Palestra sôbre "O Combate às Extoparasitoses das Aves", pelo dr. Moacyr Gomes de Freitas, professor da Escola Superior de Veterinária da UREMG — Sabatina.

16 horas — Mesa Redonda com o secretário da Agricultura sr. Alvaro Marcilio, na qual serão debatidos problemas dos avicultores mineiros — indicação da sede da III Convenção Estadual.

19,30 horas — Filmes Educativos.

20,00 horas — Reunião Conjunta com os membros da "Comissão de Estudos da Avicultura Nacional" (CEAN) — Debates sôbre: Convenção Nacional: A criação do "Standard Brasileiro de Avicultura", "Criação do Plano Nacional de Melhoramento Avicola".

Dia 1.° de Julho — Domingo

7 horas — Missa.

8,30 horas — Palestra sôbre "Antibióticos na alimentação de Aves" pelo dr. J. A. Carneiro Viana, professor da cadeira de Nutrificação Animal da Escola Superior de Veterinária da UREMG — Sabatina.

10 horas — Palestras sôbre "Problemas oriundos da consaguinidade das Aves" pelo dr. Joaquim Campos, professor de Zootecnica da Escola Superior de Agricultura de Viçosa — Sabatina.

16 horas — "Segunda Reunião Conjunta" com os membros da CEAN debates sôbre:
a) importação de reprodutores de boa linhagem;
b) Exportação de ovos para o exterior;
c) Plano de contrôle das doenças de aves;
d) Financiamento nacional para a avicultura.

20 horas — Sessão solene de Encerramento da Segunda Convenção.

FISCALIZAÇÃO DE MERCADORIAS SUJEITAS AO IMPÔSTO DE CONSUMO

nos aeroportos do Estado de São Paulo

O diretor das Rendas Internas, de conformidade com o que lhe foi solicitado pelo diretor da Recebedoria Federal de São Paulo, resolveu estender os serviços de fiscalização de mercadorias sujeitas ao impôsto de consumo, em trânsito, aos aeroportos do Estado de São Paulo.

Fica autorizado o superintendente da Fiscalização Auxiliar dos Impostos Internos a proceder qualquer diligência no interior do referido Estado, sempre que se referir a processos iniciados por aquêle serviço na capital ou nos aeroportos do Estado, devendo, em cada caso, articular-se com o agente fiscal do impôsto de consumo titular da circunscrição ou seção fiscal, onde tenha a mesma de realizar-se.

SILOS NO SUL

PASSO FUNDO — Possivelmente, os triticultores rio-grandenses não terão na proxima colheita do trigo (terá início no mês de novembro) armazens, silos e secadores, contrariando as promessas do governo da União, a fim de evitar o que aconteceu na safra passada.

A correria que houve na última colheita, tanto por parte dos triticultores como do comércio e indústria moageira, em abrigar as 500 mil toneladas colhidas no solo gaúcho, provavelmente irá repetir-se na próxima safra de trigo. Pelo que estamos informados, o plantio está sendo feito em maior quatidade. A semeadura iniciou-se em fins de maio, já se achando em perfeita vejetação.

Faltam cinco meses para a colheita e, até o momento, não foram iniciadas as construções nas regiões produtoras dos silos e armazens. (M)

Agrônomos e veterinários no Brasil

Revelou um levantamento da Divisão do Pessoal do Ministério da Agricultura que cêrca de 40 por cento dos agrônomos do Ministério referido encontram-se lotados no Distrito Federal e no Estado do Rio. Por outro lado 31 por cento dos veterinários do mesmo Ministério encontram-se nas mesmas regiões.

Para as necessidades da lavoura e da pecuária, o número de técnicos do Ministério da Agricultura no interior do país é demasiadamente insuficiente. A situação agravou-se devido aos freqüentes afastamentos de servidores especializados para repartições estranhas. Devido a êsse fato as percentagens de técnicos do Ministério da Agricultura, por 100 habitantes da zona rural, são as seguintes: agrônomos — 0,003 por cento; veterinários — 0,001 por cento.

USINA ELÉTRICA EM SÃO GONÇALO

Com uma capacidade inicial de 11,500 KW será inaugurada, hoje, a Usina Termelétrica de São Gonçalo, pertencente à Cia. Brasileira de Energia Elétrica. A nova usina acha-se localizada no Município de São Gonçalo, próximo a Niterói. Posteriormente será instalada na usina mencionada, mais uma unidade geradora de 20,000 KW.

Vem a nova usina integrar-se no sistema da Companhia Brasileira de Energia Elétrica (do grupo Empresas Elétricas Brasileiras) que, durante o ano de 1955, produziu 212.120.000 quilowatts-hora de energia elétrica, o que representa um aumento de 21% sôbre o ano anterior e que, em 31 de dezembro do ano passado, servia a 74.638 consumidores na sua zona de concessão no Estado do Rio de Janeiro, que inclui Niterói, São Gonçalo e Petrópolis.

FOKKER INDÚSTRIA AERONÁUTICA S.A.

Assembléia Geral Ordinária

1.ª Convocação

Ficam convocados os senhores acionistas a se reunirem em Assembléia Geral Ordinária, no dia 13 de Julho de 1956, às 11 horas, na séde social, à rua da Assembléia, nº 11 — 5º andar — salas 503/505, nesta Capital, a fim de deliberarem sôbre o Relatório da Diretoria, Balanço, Conta de Lucros e Perdas e Paracer do Conselho Fiscal, relativos ao exercício findo em 31-12-1955, elegerem os membros do Conselho Fiscal, fixando-lhes a remuneração e deliberarem sôbre assuntos gerais.

Os titulares de ações ao portador deverão, na forma do artigo 29 dos estatutos sociais, depositá-las, na sède da Companhia ou em Banco, até 3 dias antes, pelo menos, da data prevista para a realização da Assembléia.

Rio de Janeiro, 27 de Junho de 1956
(a) *H. W. Clerum* — Director

EMPRÊGO DO TITÂNIO DA INDÚSTRIA QUIMICA

28883

NOVA YORK, junho — O titânio, precioso metal, está, cada vez mais, se infiltrando no campo industrial. Anteriormente empregado sòmente para fins militares, êste metal foi agora pôsto à disposição da indústria privada. Se bem que o mesmo não venha a ser empregado em artigos caseiros antes de alguns anos, já está sendo usado na fabricação de produtos químicos e alimentícios.

Pelo seu uso na indústria química já se consegue uma produção mais constante, e a preços mais baixos, de ácido nítrico e de muitas bases intermediárias usadas em resinas, plásticos, fibras sintéticas, filmes e explosivos. Frascos para reagentes, pipetas e soldas de titânio já apareceram no mercado, fabricados por várias firmas. No campo dos transportes comerciais, então, a sua resistência à corrosão, sua dureza e leveza são de capital importância. A.N.

CIA. SIDERÚRGICA NACIONAL

Torno público ter extraviado as cautelas das Ações da Companhia Siderúrgica Nacional: Cautela nº ..... 4.648 de 5 ações n°s. 334.271 a ..... 334.275 Cautela nº 12.693 de 5 ações n°s. 248.652 a 248.656 Cautela nº .... 35.687 de 10 ações n°s. 1.368.401 a ... 1.368.410, respectivamente emitidas por esta Companhia, a qual já dei o necessário aviso para ser expedido as segundas vias de acôrdo com o artigo 173 da Lei das Sociedades Anônimas.
Elpidio Ferreira da Silva — Rua Paraíso, 223 — São Paulo. 23745

AUMENTO DE CAPITAL DE BANCO

O ministro da Fazenda autorizou o aumento de capital do Banco Paulista do Comércio S. A. para Cr$ 125.000.000,00 e consequente reforma estatutária, na conformidade dos pareceres dos órgãos competentes.

FARMÁCIAS DE PLANTÃO

São as seguintes as farmacias de plantão, hoje, sexta-feira:

NA ZONA CENTRAL — CATUMBI: Salete, Catumbi 108. CENTRO: Silva Araujo, 1º de Março 11; São Jorge, Av. Marechal Floriano 89; Baiana, Av. Mem de Sá 275; Liberal, Av. Mem de Sá 131; Mafra, Julio do Carmo 9; Maia, Barão de São Felix 89. ESTÁCIO: Santa Olga, Estácio 90. LAPA: Lourdes, Riachuelo 20. MANGUE: Aguia, Av. Presidente Vargas 3850. RIO COMPRIDO: Farm. Rio Comprido, Aristides Lobo 238; Principal, Bispo 80. SAÚDE: Santa Maria, Livramento 100.

ZONA NORTE — ANDARAÍ: Tijuca, Uruguai 317; Uruguai, Barão de Mesquita 590; Linnhares, Barão de Mesquita 1039; Brasiliense, Leopoldo 89-B. BANGU: São Sebastião, Cônego Vasconcelos 45. BONSUCESSO: Santa Terezinha, Cardoso de Morais 366; Lima, Bonsucesso 233-A; Nações, Praça das Nações 94; Higienópolis, Tenente Abel Cunha 14. BRAZ DE PINA: Dias, Av. Antenor Navarro 530-B; São Pedro, Av. Braz de Pina 17-B. Edilberto, Itabira 89; Carmo, Av. Braz de Pina 890-B; Vila, Av. Braz de Pina 1496-C. CAMPO GRANDE: Farm. Campo Grande, Barcelos Domingos 29. CASCADURA: São Benedito, Av. Suburbana 6720; São Sebastião, Av. Suburbana 3850; Rio, Sidônio Pais 64; Magalhães, Av. Suburbana 9441-A; Nascimento, Carolina Machado 1556; Osvaldo Cruz, Carolina Machado 974; Mercurio, Av. Ernani Cardoso 85; Jacarepaguá, Candido Benicio 4152. CORDOVIL: David. Major Conrado 247-B. DEL CASTILHO: N. S. Vitórias, Av. Automóvel Club 2297; Marlene, Av. Automóvel Clube, bloco H-1. ENG. DE DENTRO: Almaia, Adolfo Bergamini 104-A; Soberana, rua Cons. Agostinho 171-A. ENGENHO NOVO: Propicia, Souza Barros 665; Radium, Barão do Bom Retiro 1184-B. ENG. VELHO: Medina, rua Haddock Lobo 123; Barcelos, Mariz e Barros 470. GRAJAÚ: Itabaiana, Barão do Bom Retiro 3-A. ILHA DO GOVERNADOR: Novo Mundo, Av. Paranapuã 162. IHAUMA: Venâncio, Av. João Ribeiro 61; Almerindo, Av. João Ribeiro 197; Rio Douro, Padre Januário 43. JACAREPAGUÁ: Menezes, Cândido Benicio 870-A, Malta, Marangá 4-A. LUCAS: 1º de Maio, Parima 158-A; Santa Rita, Av. das Bandeiras 3651. MADUREIRA: São Sebastião, Estr. Marechal Rangel 178. Rubi, Maria José 153-B. MANGUEIRA: São Sebastião, rua José Mauricio 839. MARECHAL HERMES: São Jorge, Américo Rocha 616; Bucker, Siriei 62-B. MEYER: 24 de Maio 511-A; Aristides, Dias da Cruz 89-A; São Lucas, 24 de Maio 1003; Aurea, Aquidabã 1243-A; Viana, Aristides Caire 349. OSVALDO CRUZ: São Jorge, Estr. da Fontinha 21-A. PAVUNA: N. S. do Carmo, Projetada 11-A. PEDRO ERNESTO: Cooperativa, André Azevedo 91; Osvaldo Cruz, Etelvina 9; São Sebastião, Uranos 907-A. PENHA: Bastos, Lobo Junior 197; Américo, Montevidéu 824-A; Tupã, Av. N. S. da Penna 355-A. PIEDADE: Zuleida, Padre Nóbrega 400; Piedade, Assis Carneiro 65. RAMOS: Farm. Ramos, Leopoldina Rego 28; Ilaré, 28 de Agôsto 36. REALENGO: São Jorge, Coronel Tamarindo 197; Mineira, Av. Santa Cruz 404; N. S. das Dores, Av. Santa Cruz 772. RICARDO DE ALBUQUERQUE: Melo, Estr. Nazaré 390. ROCHA: Salvador, Conselheiro Mayrink 374. ROCHA MIRANDA: São José, Estr. do Barro Vermelho 1238. SANTA CRUZ: Caridade, Senador Camará 29; Sepetiba, Praia Sepetiba 650-A. SÃO CRISTOVÃO: Aliança, São Luiz Gonzaga 104-A; São Cristóvão, rua São Cristovão 565; Piratini, Bela 591; Santa Rita, São Januario 168. TIJUCA: Lima, Conde de Bonfim 740-A; Ramos, rua Conde de Bonfim 156-B; Bom Pastor, Desembargador Isidro 21. TODOS OS SANTOS: Adriano, rua Adriano 97. VICENTE DE CARVALHO: Jurema, Estr. Vicente Carvalho 1325-E; Londrina, Av. Meriti 1456-C. VILA ISABEL: Rio, Av. 28 de Setembro 236; Sete, Praça Barão de Drumond 29; Avenida, Av. 28 de Setembro 21-A.

ZONA SUL — BOTAFOGO: Canadá, Marquês de Abrantes 110-C; Antunes, São Clemente 94; São João Batista, General Polidoro 2; Teodoro, Voluntários da Pátria 245; São Luiz, Real Grandeza 196-A. CATETE: Bento Lisboa, rua Bento Lisboa 92; Santa Terezinha, Catete 280; Cruz Azul, Catete 197. COPACABANA: Silva Lima, Miguel de Lemos 25-B; Santa Maria, Av. Copacabana 945-C; Astor, Av. Almte. Gonçalves 15-A; Tabajara, rua Siqueira Campos 115; Oceania, Gustavo Sampaio 831-A; Toneleros, rua Toneleros 218-A; Lido, Fernando Mendes 45-A; Santa Clara, rua Santa Clara 127-A. GÁVEA: Jardim, rua Jardim Botânico 12; União, praça Santos Dumont 142. IPANEMA: N. S. da Paz, Maria Quiteria 65. LEBLON: Lagoa, Av. Bartolomeu Mitre 642; Vitória Régia, Av. Ataulfo de Paiva 722-A. URCA: Santa Maria, Marechal Cantuária 8-A.

NOTÍCIAS DO ESTRANGEIRO

Menor produção de trigo nos Estados Unidos

NOVA YORK, Junho — A safra de trigo norte-americano no corrente ano será a menor desde 1943, divulga o "Wall Street Journal", citando prognóstico do Departamento da Agricultura. A ocorrência de sêca nas Grandes Planícies reduziu para 670 milhões de "bushels" as perspectivas da safra tritícola de inverno, em confronto com uma produção de 705 milhões de "bushels" no ano passado. Incluida a esperada safra da primavera, calcula-se que a produção total de trigo no corrente ano será de 922 milhões de "bushels", cifra esta inferior em 16 milhões de "bushels" à da colheita de 1955. A.N.

Ligeiro declínio na produção de aço americana

NOVA YORK, Junho — As atividades da indústria siderúrgica processaram-se a 96,6 por cento de sua capacidade, na segunda semana dêste mês, com uma produção estimada em 2.378.000 toneladas, informa o "Wall Street Journal". Êste total é ligeiramente inferior ao da primeira semana de junho, quando as atividades da indústria se desenvolveram a 96,7 por cento. Em Pittsburgh, os produtores revelaram que a formação de estoques, em razão da possibilidade de uma greve, estava contribuindo para retardar as encomendas de laminados para o terceiro trimestre. Entretanto, a procura continua firme em relação a estruturas e chapas de aço usadas em construções e carros ferroviários. A.N.

Perde clientes o mercado de cobre

NOVA YORK, Junho — O "New York Herald Tribune" divulga comentário do último boletim do departamento metalúrgico de "Bache & Co.", segundo o qual o cobre está perdendo clientes, não só porque os consumidores estão se voltando para os sucedâneos de preços mais baixos como também devido à confusão de preços reinante no mercado dêsse metal.

Segundo a referida companhia, o preço do cobre depende de como o metal é vendido pelos produtores, fundidores ou vendedores, estando portanto sujeito a grandes variações. Acrescenta que mesmo entre os fundidores prevalece a confusão, porque os preços são fixados em têrmos de produção média mensal. Preconiza o boletim a adoção de uma estrutura firme de preços para o cobre. A.N.

Capitais alemães para instalação de Usina Metalúrgica na Argentina

BUENOS AIRES, Junho — O Banco Central, noticia "La Prensa", aprovou a proposta de uma firma alemã para inverter capitais neste país, instalando uma usina metalúrgica que se destina a fabricar vagões metálicos (especialmente de carga, abertos e fechados), vagões estanques para o transporte de petróleo, vagões para a indústria siderúrgica, tanques e recipientes para o armazenamento de gás, petróleo e cimento, trens de laminação e construções metálicas para a indústria siderúrgica.

A inversão de capital, feita pelo mercado livre, será de 2.000.000 de dólares e compreende máquinas e outros equipamentos necessários para a instalação dessa indústria. A assistência técnica ficará a cargo do investidor estrangeiro, que contará também com a colaboração de outros estabelecimentos especializados da Alemanha, o que lhe facilitará a obtenção de licenças de fabricação que abranjam os diversos pontos do programa que se tem em vista. A.N.

América Latina : reservas de ouro e dólares

Fontes bancárias dos Estados Unidos apresentam a seguinte estimativa quanto às reservas de ouro e dólares dos países latino-americanos:

US $ MILHÕES

	Fins de 1954	Fins de 1955	Modificação %
Argentina	531	509	— 4
Bolivia	32	26	— 19
BRASIL	444	468	+ 5
Chile	113	139	+ 23
Colômbia	308	217	— 30
Cuba	547	558	+ 2
República Dominicana	72	77	+ 7
El Salvador	59	52	— 12
Guatemala	62	72	+ 16
México	395	560	+ 42
Peru	118	127	+ 8
Uruguai	318	282	— 11
Venezuela	600	671	+ 12

NENHUM PAÍS LATINO-AMERICANO

supera os níveis brasileiros de produção de eletricidade

O Brasil é o maior produtor de energia elétrica, dentre todos os países latino-americanos. Nossa produção, tendo ultrapassado 10 bilhões de quilowatts-hora em 1953, é quase duas vêzes superior à do México (5.703 milhões de kwh) e à da Argentina (4.927 milhões de kwh) e cêrca de três vêzes superior à do Chile, que se coloca em posição imediatamente posterior. Nenhum dos demais produtores da América Latina atinge a soma dos dois bilhões.

A capacidade geradora da indústria de eletricidade no Brasil, a partir do ano de 1900 até o de 1954, elevou-se de 12.085 quilowatts a 2.805.527 quilowatts, aumentando 232 vêzes. No início do século a potência instalada da energia termelétrica superava a da hidrelétrica, mas, cinquenta e quatro anos depois, predomina fortemente esta última, que representa 77,4% do total das instalações geradoras. Entretanto ainda há regiões, como o Norte, que dispõe de um potencial hidráulico de 3,5 milhões de cavalos-vapor e onde só existem 16 kw de capacidade geradora hidráulica.

No que concerne à quota per capita de energia produzida, nossa situação, em confronto com a de outros países, não é favorável. Até 1950, a produção de eletricidade por habitante era no Brasil de 143 quilowatts hora, enquanto que no Chile subia a 490 kwh, na Argentina a 240 kwh e no México a 168 kwh. O país de quota per capita mais elevada era então a Noruega (4.767 kwh), seguida do Canadá (3.714 kwh), da Suécia (2.286 kw) e dos Estados Unidos (2.282 kwh por habitante).

BANCO DA PREFEITURA DO DISTRITO FEDERAL S/A

JUROS DE LETRAS HIPOTECÁRIAS

O pagamento dos juros (cupão número 19), das letras hipotecárias de emissão dêste Banco, terá início no próximo dia 3 (três) de julho vindouro, no 4.° andar de nossa sede, na Avenida Rio Branco ns. 39-41, nesta cidade.

Rio de Janeiro, 26 de junho de 1956

FERNANDO DE LEMOS [illegible]
Diretor da Carteira Hipotecaria

8378[illegible]

Falências & Concordatas

FALÊNCIA REQUERIDA — AUTO PEÇAS LISBOA LTDA. — No Juizo da 10.ª Vara Civel foi requerida a decretação da falência por parte de Cingolani Comércio e Representações Ltda., credores de Cr$ 2.684,80.

DESPACHOS EM FALÊNCIAS E CONCORDATAS — M. R. PEREIRA — O Juiz da 4.ª Vara Civel mandou ouvir o sindico sôbre a precatória de venda de fls. 189.

MICHEL FERRAZ SAAD — Nos autos de requerimento o Juiz da 8.ª Vara Civel mandou que o requerente se manifeste sôbre o requerido a fls. 9-10.

CIA. FLUMINENSE DE CIMENTO PORTLAND — O Juiz da 16.ª Vara Civel mandou intimar o ex-sindico Manoel Botelho Macedo Filho para entregar os livros e documentos em seu poder mencionados nos autos.

JOSÉ SOARES DA COSTA MATERIAIS — O Juiz da 16.ª Vara Civel mandou ouvir o dr. Curador.

P. CARDOSO & ARAÚJO LTDA. — O Juiz da 4.ª Vara Civel mandou dar vista dos autos desta concordata ao dr. Curador das Massas.

NORTELÉTRICA S/A. — Nos autos do pedido de restituição formulado por Comercial Andaia de Imp. Exp. S/A, nesta concordata o Juiz da 10.ª Vara Civel designou o dia 3 de julho p. para a diligência.

JOSÉ VARGAS RENDAS E BORDADOS S/A. — O Juiz da 13.ª Vara Civel nomeou os credores Fábrica de Rendas Arp e Helena de Souza Monteiro, para informarem o crédito do comissário.

GERMANO GALLER — Nos autos desta concordata o Juiz da 14.ª Vara Civel nomeou os credores Meireles Travassos S/A. e Construtora Travassos Fernandes Ltda., em substituição para informarem o crédito do comissário.

INCOMENT S/A. — Nos autos de habilitação de crédito do Banco Boavista o Juiz da 16.ª Vara Civel mandou ouvir o concordata, comissário e dr. Curador das Massas. Nos autos de habilitação de Castelo da Borracha S/A mandou juntar prova da publicação de aviso pela imprensa.

AÇÕES EXECUTIVAS PROPOSTAS — AUTOR — Autranik Manissadyan — Réu — Ivan R. Serzedelo — Cr$ 140.000,00.

AUTOR — Francisco Barata das Neves — Réu — Antônio Henrique Muniz — Cr$ 74.000,00.

AUTOR — Luiz Felipe Almendra — Réu — Diniz Pereira da Silva — Cr$ 70.000,00.

AUTOR — Fernando Pinto Saraiva — Réu — Fernando Mesquita — Cr$ 70.000,00.

CONDOMÍNIO DO EDIFÍCIO SÍLVIA

Ficam convocados os Snrs. Condôminos do Edifício Silvia, sito à rua Senador Vergueiro nº 171, nesta cidade, para a reunião, dia 2 de Julho de 1956, em 1a. convocação às 19,30 horas e em 2a. convocação às 20,30 horas, que se realizará no próprio Edifício, a fim de tratar dos seguintes assuntos: a) — eleição do síndico; b) — despesas do condomínio; c) — assuntos gerais.

Rio de Janeiro, 28 de Junho de 1956
PAS — Predial Administradora S.A.
67645

CIA. HARKSON INDÚSTRIA E COMÉRCIO KIBON

Pagamentos de Dividendos sôbre Ações Preferenciais

O pagamento aos Senhores portadores será feito a partir de 3 de Julho de 1956, nesta cidade, pelo Banco Boavista S.A. (Seção de Valores) à Praça Pio X nº 118, 3º andar, e, na cidade de São Paulo, pela filial desta Companhia, à Rua Presidente Soares Brandão, 237 (telefone 36-0141), mediante a apresentação das respectivas cautelas das Ações.

Rio de Janeiro, 25 de Julho de 1956
— *A Diretoria — Cia. Harkson Indústria e Comércio Kibon* — (a) *John Kent Luthey — Diretor-presidente*
22851

ASSEMBLÉIA GERAL EXTRAORDINARIA

São convocados os senhores acionistas da Companhia Boca do Mato Terrenos e Industrias a se reunirem em Assembléia Geral Extraordinária, no dia 10 de Julho de 1956, às 15 horas, na sua sede social, à Rua Beneditinos, 26, 4º andar, grupo 403, nesta cidade, para tomarem conhecimento e deliberar sôbre a renuncia do diretor secretário.

Rio de Janeiro, 26 de Junho de 1956
— *Companhia Boca do Mato Terrenos e Indústrias* — (a) *Mauro Antonio Forjaz de Araujo Coutinho — Diretor-Presidente.*
83774

BANCO DA CIDADE

DO RIO DE JANEIRO S. A.
FUNDADO EM 1943
Capital e reservas:
CR$62.000.000,00
Tôdas as operações bancárias
Sede Própria
Av. Presidente Vargas, 309

CLUBE DOS INVESTIGADORES

Edital de Convocação

A Diretoria do Clubes dos Investigadores, de acôrdo com o artº 44 — alínea "a" e "c" do Estatuto, convoca os associados em geral, para a Assembléia Geral Ordinária, a realizar-se no dia 5 de julho de 1956, às 20 horas, na séde social dêste Clube, sita à Av. Gomes Freire, 367 2º andar. ASSUNTOS EM PAUTA: 1º — Atos da Diretoria; 2º — Exame do balancete trimestral, com o parecer do Conselho Fiscal; 3º — Tomada de Contas da Administração anterior; e 4º — Assuntos gerais.

A DIRETORIA 19969

VIDA COMERCIAL

I) Câmbio no Brasil

Ontem, êsse mercado funcionou calmo, tendo o Banco do Brasil oficializado as seguintes taxas:

	Vend.	Comp
Libra	52,6960	51,4080
Dólar	18,82	18,36
Franco suiço	4,4269	4,2834
Franco belga	0,3790	0,3697
Lira	0,0301	0,0294
Peso uruguaio	4,5599	4,3078
Peso argentino	N/c.	N/c
Franco francês		
Escudo	0,6607	0,6328
Peso boliviano	0,3137	—
Florim	4,9503	4,8293
Coroa sueca	3,6402	3,3513
Coroa dinamarquesa	2,7499	2,6240
Coroa tcheco-eslovaca	2,6139	2,55
Marco	4,5121	4,4018

OURO FINO

O Banco do Brasil afixou para compra do ouro fino, 1.000/1.000, o preço de Cr$ 20,8176, por grama.

a) CAMBIO LIVRE
(Dia 28-6-956)

Cotações do dólar:
Na abertura: Compra Cr$ 81.30 a 81.50. Venda Cr$ 83.30 a 83.80.
No fechamento: Compra Cr$ 81.00 a 81.20. Venda Cr$ 83.00 a 83.20.

Cotações da libra:
Na abertura: Compra Cr$ 233.00. Venda Cr$ 227.00.
No fechamento: Compra Cr$ 226.00. Venda Cr$ 232.00.

Cotações do marco:
Na abertura: Compra Cr3 19.30. Venda Cr$ 20.00.
No fechamento: Compra Cr$ 19.50. Venda Cr$ 20.00.

Cotação da lira:
No fechamento: Compra Cr$ 0.131. Venda Cr$ 0.134.

Cotação do escudo:
No fechamento: Venda Cr$ 2.93.
MERCADO — Funcionou em condições estáveis.

b) CAMARA SINDICAL
MEDIAS CAMBIAIS FIXADAS EM 26-6-956

	Cr$
MERCADO LIVRE	
América do Norte — Dólar	83,15
Alemanha — Marco	19,92
Bélgica — Franco belga	1,69
Holanda — Florim	22,20
Inglaterra — Libra	233,00
Itália — Lira	0,1333
Portugal — Escudo	2,9177
Suécia — Coroa	15,00
Suiça — Franco	19,56
Uruguai — Pêso	22,20
MERCADO OFICIAL	
América do Norte — Dólar	18,82
Alemanha — Marco	4,5112
Bélgica — Franco belga	0,3709
Dinamarca — Coroa	2,7499
França — Franco	0,0538
Holanda — Florim	4,9497
Inglaterra — Libra	52,4261
Itália — Lira	0,0301
Portugal — Escudo	0,6607
Suécia — Coroa	3,6402
Suiça — Franco	4,4269
MERCADO DE MOEDAS	
América do Norte — Dólar	83,92
Alemanha — Marco	20,58
Argentina — Pêso	2,58
Espanha — Peseta	1,98
França — Franco	0,2257
Inglaterra — Libra	224,71
Itália — Lira	0,1379
Peru — Sol	4,50
Portugal — Escudo	2,99
Suécia — Coroa	15,00
Uruguai — Pêso	20,00

AVISO

A ASSOCIAÇÃO DOS FUNCIONÁRIOS PÚBLICOS CIVIS avisa, para conhecimento dos associados, que não dispõe de cobrador a domicílio, cabendo aos sócios, de acôrdo com o n. 12 do artigo 15 do Estatuto em vigor, efetuar o pagamento de seus compromissos na sede da Associação, à Rua Evaristo da Veiga n. 16, 11.º andar, sala 1.102, das 14,30 às 16 horas, diàriamente, exceto aos sábados.

Pede-se a atenção para o art. 17 do estatuto, segundo o qual o atraso de seis (6) meses pelo associado no pagamento da mensalidade e outras contribuições importa na suspensão dos seus direitos sociais.

17898

Edifício "ITAÓCA"
ADMINISTRAÇÃO PREDIAL CIVIA

Por solicitação do Sr. João Francisco da Rocha, são convidados todos os proprietários de apartamentos do Edifício "Itaóca", sito à Rua Duvivier n. 43, a comparecerem à Assembléia Geral Extraordinária, a se realizar no andar térreo do Edifício, no dia 12 do mês de julho de 1956, quinta-feira, às 20 horas, em primeira convocação, e, às 20,30 horas, em segunda convocação, qualquer que seja o número de porprietários presentes, para deliberar sôbre os seguintes assuntos: a) — Aclamação do Presidente da mesa pelo plenário; b) — Eleger o Síndico substituto em atenção à renúncia do atual em assembléia anterior de 24 de maio de 1956; c) — Reformar contrato ou prevenir substituto para administradora Civia.

Os srs. procuradores ou representantes dos proprietários deverão apresentar as respectivas procurações ou documentos de representação.

Ficam avisados todos os proprietários e seus representantes de que não poderão participar das deliberações aquêles que não tiverem pago suas quotas vencidas.

Pelo Cond. do Edifício "Itaóca"
IMOBILIÁRIA CIVIA S/A.
Seção de Condomínios

83906

Edifício "ARAQUEM"
ADMINISTRAÇÃO PREDIAL CIVIA

Pelo presente edital são convidados todos os proprietários de apartamentos do Edifício "Araquem", sito à Avenida Atlântica n. 554, a comparecerem à Assembléia Geral Extraordinária, a se realizar na sede da Imobiliária Civia S. A., à Travessa do Ouvidor n. 17 - 2.º andar, no dia 12 do mês de julho de 1956, quinta-feira, às 17 horas, em primeira convocação, e, às 17,30 horas, em segunda convocação, qualquer que seja o número de proprietários presentes, para deliberar sôbre os seguintes assuntos: a) — A não interrupção dos serviços de manutenção e conservação; b) — Necessidades de renovação de instalações e decorações; c) — Regulamentação do acesso e utilização do telhado, para antenas em geral, etc.; d) — Assuntos de interêsse geral.

Os srs. procuradores ou representantes dos proprietários deverão apresentar as respectivas procurações ou documentos de representação.

Ficam avisados todos os proprietários e seus representantes de que não poderão participar das deliberações aquêles que não tiverem pago suas quotas vencidas.

Pelo Cond. do Edifício "Araquem"
IMOBILIÁRIA CIVIA S/A.
Seção de Condomínios

83908

Edifício "ITAHY"
ADMINISTRAÇÃO PREDIAL CIVIA

Pelo presente edital são convidados todos os proprietários de apartamentos do Edifício "Itahy", sito à Avenida N. S. de Copacabana n. 252, a comparecerem à Assembléia Geral Ordinária, a se realizar na sede da Imobiliária Civia S. A., à Travessa do Ouvidor, n. 17 - 2.º andar, no dia 9 do mês de julho de 1956, segunda-feira, às 10 horas, em primeira convocação, e, às 10,30 horas, em segunda convocação, qualquer que seja o número de proprietários presentes, para deliberar sôbre os seguintes assuntos: a) — Exame e aprovação das contas do período de 1-7-1955 a 30-6-1956; b) — Exame e aprovação do orçamento para o período de 1-7-1956 a 30-6-1957; c) — Extinção do sistema de aquecimento central do Edifício; d) — Pintura externa do Edifício; e) — Deliberar sôbre a Escritura de Convenção; f) — Providências sôbre condôminos em atraso; g) — Assuntos de interêsse geral.

Os srs. procuradores ou representantes dos proprietários deverão apresentar as respectivas procurações ou documentos de representação.

Ficam avisados todos os proprietários e seus representantes de que não poderão participar das deliberações aquêles que não tiverem pago suas quotas vencidas.

Pelo Cond. do Edifício "Itahy"
IMOBILIÁRIA CIVIA S/A.
Seção de Condomínios

83679

MINISTERIO DA AERONAUTICA
Diretoria de Engenharia

A Diretoria de Engenharia do Ministério da Aeronáutica, comunica aos interessados que será aberta concorrência para a execução da obra abaixo discriminada, em sua sede, à Avenida Marechal Câmara n.º 233, 5º andar, nesta Capital:

Dia 20-7-56 — Às 15 horas — Pavimentação do Páteo do Esquadrão Especial de Transporte no Aeroporto Santos Dumont, Distrito Federal.

Outrossim, informa que, para esclarecimentos técnicos e administrativos, deverão os interessados se dirigir pessoalmente à Diretoria, com antecedência, de 10 dias, no mínimo, da data da abertura das propostas.

Chama, entretanto, especial atenção, já nesta oportunidade, para a cláusula de capacidade técnica, que estipula:

"A apresentação de prova de execução de obras similares, de valor igual ou superior ao da obra em aprêço".

Rio de Janeiro, de junho de 1956
Brig. do Ar — JOELMIR CAMPOS DE ARARIPE MACEDO
Diretor Geral

18996

Edifício "MARLUZA"
ADMINISTRAÇÃO PREDIAL CIVIA

Pelo presente edital são convidados todos os proprietários de apartamentos do Edifício "Marluza", sito à Rua Barata Ribeiro n. 673, a comparecerem à Assembléia Geral Extraordinária, a se realizar na sede da Imobiliária Civia S. A., à Travessa do Ouvidor n. 17 - 2.º andar, no dia 11 do mês de julho de 1956, quarta-feira, às 17 horas, em primeira convocação, e, às 17,30 horas, em segunda convocação, qualquer que seja o número de proprietários presentes, para deliberar sôbre os seguintes assuntos: a) — Deliberar sôbre a minuta da Escritura de Convenção; b) — Assuntos de interêsse geral.

Os srs. procuradores ou representantes dos proprietários deverão apresentar as respectivas procurações ou documentos de representação.

Ficam avisados todos os proprietários e seus representantes de que não poderão participar das deliberações aquêles que não tiverem pago suas quotas vencidas.

83907

Pelo Cond. do Edifício "Marluza"
IMOBILIÁRIA CIVIA S/A.
Seção de Condomínios

83907

BANCO DO BRASIL

Bonificação sôbre exportações conforme instrução n. 131, da SUMOC:

1ª CATEGORIA	
Dólar USA	18,70
Convênio	52,36
Libra	52,36
Suiça	4,3608
França	0,0491
Bélgica	0,3740
Suécia	3,3249
Dan. Kr.	2,4661
Islândia	48,132
D. M.	4,4324
Florim	4,9211
Lira	0,0299
2ª CATEGORIA	
Dólar	24,70
Convênio	22,95
Libra	69,16
Suiça	5,76
França	0,0655
Bélgica	0,1940
Suécia	4,4390
Dan. Kr.	3,2924
Islândia	64,26
D. M.	5,8809
Florim	6,50
Lira	0,0395
3ª CATEGORIA	
Dólar USA	36,64
Convênio	34,41
Libra	103,592
Suiça	8,5444
França	0,0983
Bélgica	0,7328
Suécia	6,6537
Dan. Kr.	4,9365
Islândia	96,348
D. M.	8,7238
Florim	9,6422
Lira	0,0386
4ª CATEGORIA	
Dólar USA	48,64
Convênio	45,92
Libra	136,192
Suiça	11,3428
França	0,1312
Bélgica	0,9726
Suécia	8,882
Dan. Kr.	6,5878
Islândia	128,576
D. M.	11,5809
Florim	12,3001
Lira	0,0778

II) Câmbio no Estrangeiro

a) NOVA YORK, 28.
Abertura — Nova York sôbre Londres por £ 2.7937 comp. e 2.7950 vend. **Montreal** telegr. por $ 1.0196 comp. e 1.0203 vend. **Rio de Janeiro** por Cr$ 1.19 comp. e 1.22 vend. **Buenos Aires** tel. por P. 3.17 comp. e 3.27 vend. **Montevidéu** tel. por P 23.87 comp. e 24.12 vend. **Paris** tel. por F. 0.2851 comp. e 0.2857 vend. **Berna** tel. por F. 23.33 comp. e 23.34 vend. **Estocolmo** por Kr. 19.32 comp. e 19.34 vend. **Madrid**, taxa média, por P. 2.36. **Lisboa**, tel. por Esc. 3.49 comp. e 3.50 vend. **Bélgica** tel. por F. 2.0050 comp. e 2.0062 vend. **Amsterdam** tel. por Gr. 26.10 comp. e 26.12 vend. **Alemanha** tel. por Mark 24.04 comp. e 24.08 vend.

b) NOVA YORK, 28.
Fechamento — Nova York sôbre Londres telegráfica por £ 2.7956 comp. e 2.7968 vend. **Montreal** tel. por ? 1.0200 comp. e 1.0206 vend. **Rio de Janeiro** por Cr$ 1.20 comp. e 1.23 vend. **Buenos Aires** telegr. por P. 3.07 comp. e 3.12 vend. **Montevidéu** tel. por F. 24.05 comp. e 24.15 vend. **Paris** tel. por F. 0.2851 comp. e 0.2857 vend. **Berna** tel. por F. 23.33 comp. e 23.34 vend. **Estocolmo** por Kr. 19.32 comp. e 19.34 vend. **Lisboa** tel. por Esc. 3.49 comp. e 3.50 vend. **Bélgica** tel. por F. 2.0050 comp. e 2.0062 vend. **Amsterdam** tel. por Gr. 26.10 comp. e 26.12 vend. **Alemanha** tel. por M. 24.10 comp. e 24.15 vend.

c) LONDRES, 28.
Abertura — Londres à vista, por £ sôbre **Nova York** por $ 2.7950 comp. e 2.7962 vend. **Canadá** por $ 2.7400 comp. e 2.7412 vend. **Bruxelas** por F. 139.0250 comp. e 139.0750 vend. **Copenhague** por Kr. 19.3475 comp. e 19.35 vend. **Paris** por F. 980.12 comp. e 980.37 vend. **Alemanha Ocidental** por M. 11.6750 comp. e 11.6775 vend. **Amsterdam** por F. 10.6425 comp. e 10.6450 vend. **Itália** por L. 1.74950 comp. e 1.75050 vend. **Oslo** por Kr. 19.9987 comp. e 20.0012 vend. **Lisboa** por Escudo 80.10 comp. e 80.20 vend. **Estocolmo** por Kr. 14.4612 comp. e 14.4625 vend. **Berna** por F. 12.2912 comp. e 12.1937 vend. **Montevidéu** por P. 11.50 comp. e 12.00 vend. **Buenos Aires** por P. 90.00 comp. e 95.00 vend. **Rio de Janeiro** (livre), por Cr$ 225.00 comp. e 235.00 vend. **Praga** por Kr. 20.00 comp. e 20.25 vend. **Madrid** (oficial), por P. 30.66 comp. e 31.66 vend.

d) LONDRES, 28.
Fechamento — Londres, à vista, por £, sôbre: **Nova York** por $ 2.7950 comp. e 2.7956 vend. **Canadá** por $ 2.74 comp. e 2.7406 vend **Bruxelas** por F. 2.7406 comp. e 139.05 vend. **Copenhague** por Kr. 19.3425 comp. e 19.3450 vend. **Paris** por F. 980.00 comp. e 980.25 vend. **Alemanha Ocidental** por M. 21.6737 comp. e 11.6762 vend. **Amsterdam** por F. 10.6337 comp. e 10.6412 vend. **Itália** por L. 1.749 comp. e 1.750 vend. **Oslo** por Kr. 19.9987 comp. e 20.0012 vend. **Lisboa** por Esc. 80.10 comp. e 80.20 vend. **Estocolmo** por Kr. 14.4550 comp. e 14.4567 vend. **Berna** por F. 12.1850 comp. e 12.1875 vend. **Montevidéu** por P. 11.50 comp. e 12.00 vend. **Buenos Aires** por P. 90.00 comp. e 95.00 vend. **Rio de Janeiro** (livre), por Cr$ 225.00 comp. e 235.00 vend. **Praga** por Kr. 20.00 comp. e 20.25 vend. **Madrid** (oficial), por P. 30.66 comp. e 31.66 vend.

e) MONTEVIDEU, 28.
Fechamento — (Mercado livre para transferências e pagamento de serviços financiais). Sôbre Londres, à vista por £: Taxa de compra (P) — 11.62. Taxa de venda (P) — 11.67. Sôbre Nova York, à vista, por 100 dólares: Taxa de compra (P) — 420.50. Taxa de venda (P) — 429.50.

f) BUENOS AIRES, 28.
Fechamento:
Sôbre Londres, à vista, por £:
Taxa de compra (P) — 91.82.
Taxa de venda (P) — 92.10.
Sôbre Nova York, à vista por 100 dólares:
Taxa de compra (P) — 3.310.00.
Taxa de venda (P) — 3.315.00.

g) STOCK EXCHANGE DE LONDRES

LONDRES, 28.
Plano B:
Titulos brasileiros:
Federais — Conversão, 1910, 4 % — 49.15.0. Empréstimo de 1913, 5 % — 49.10.0.
Estaduais — Distrito Federal, 5 % (nacionalizado) — 11.0.0. Rio de Janeiro, 1927, 7 % — 43.0.0. Bahia 1928, 5 % — 44.0.0.
Titulos diversos — Bank of London & South America, Ltda. — 4.17.6. São Paulo Gaz Co. Ltd (preferenciais) — 8.10.0. Cables & Wireless Ltd. ordinárias — 0.10.6. Ocean Wilson (Holdings), ordinária — 0.18.3. Imperial Chamical Industries, Ltd. — 2.3.6. Lloyd's Bank Ltd. ("A" Shares) — 2.15.6. Rio Flour Mills e Granaries, Ltda. — 1.13.00. São Paulo Railways, Co., Ltd. (ações 10/-) — 0.4.6.
Titulos estrangeiros — Consols, 2 1/2 % — 52.5.0. Emp. de Guerra Britânico, 3 1/2 %, 1927/47 — 71.2.6. Shell Transport Trading — 6.3.9. Canadian Eagle Oil — 3.2.9. Royal Dutch Petroleum — 77.5.0.

III) Bôlsa de Valores

Estêve a Bôlsa, ontem, bastante animada, verificando-se negócios apreciáveis nos papéis em evidência. As apólices da União ficaram firmes e as obrigações de Guerra calmas. Cotaram-se as apólices de sorteio de Minas mais firmes e as de São Paulo regularmente estáveis. As ações de bancos permaneceram inalteradas e regularam com licitantes apenas para a do Comércio, nominativas e do Crédito Mercantil. As d ecompanhias regularam bem colocadas, com regular movimento, como se vê das vendas e ofertas adiante.

a) VENDAS

	Cr$
Apólices da União:	
12 O. do Porto	740,00
51 D. Emis. pt.	753,00
133 Idem	755,00
286 Idem	757,00
191 Idem	760,00
96 Idem, Emp. antigos	740,00
580 Reajust.	760,00
171 Idem	785,00
Obrigações:	
8 T. Nac. 1930	830,00
2 Guerra Cr$ 100,00	80,00
495 Idem, Cr? 1.000,00	810,00
317 Idem	812,00
13 Idem, Cr$ 5.000,00	4.110,00
Apólices estaduais:	
130 Minas, 1934, pt., 1ª série	110,00
27 Idem, 2ª série	98,00
5 Idem	99,00
5 Idem, 3ª série	99,00
61 Pernambuco	31,00
41 Rod. E. Rio	370,00
500 São Paulo, unificadas	368,00
525 Idem, uniformizadas	790,00
Apólices Municipais do Distrito Federal:	
250 Dec. 1.535	162,00
150 Dec. 1.550	162,00
Ações de bancos:	
1.200 Cred. Mercantil, de Cr$ 200,00	250,00
245 Cred. Real Minas Gerais, Cr$ 200,00	420,00
Ações de companhias:	
150 Rio de Janeiro — Cia. Nac. de Seguros Gerais, Cr$ 500,00	500,00
72 Petropolitana, pt., Cr$ 200,00	400,00
112 Panair, Cr$ 200,00	280,00
760 C. Brahma, ord., Cr$ 200,00	400,00
300 Idem	460,00
1.196 Idem, pref.	450,00
200 Idem	452,00
200 Idem	453,00
120 Cimento Aratu, de Cr$ 1.000,00	1.150,00
200 D. Bahia, nom., Cr$ 500,00	255,00
1.183 D. Santos, pt., Cr$ 200,00	225,00
200 Mesbla, Cr3 200,00	244,00
2.000 Minas São Jeronimo, Cr$ 100,00, ord.	38,00
150 Pneus General, de Cr$ 1.000,00, pref.	780,00
4 Predial e de Saneamento do Rio de Janeiro, Cr$ 1.300,00, ord.	1.300,00
4 Idem	1.300,00
25 Sanson Vasconcellos — Com. e Ind. Ferro, pref., Cr$ 1.000,00, c d	1.000,00
362 Sid. B. Mineira, pt., Cr$ 1.000,00	1.525,00
100 Sid. Mannesmann, ord., Cr$ 1.000,00	1.140,00
100 Idem, pref.	1.140,00
100 Idem, pref.	1.120,00
100 Sid. Nacional, de Cr$ 200,00	210,00
Debêntures:	
100 Bco. Lar Brasileiro, 8 %, Cr$ 200,00, 2ª série	158,00
592 Cia. D. Santos, 7 %, Cr$ 200,00	180,00

b) OFERTAS

	Vend. Cr$	Comp Cr$
Apolices da União:		
D. Emissões, port.	755,00	750,00
Idem, antigas	740,00	—
Idem, cautelas	700,00	—
Pecuária, 5 %	720,00	700,00
Reaj Economico	770,00	765,00
Obras do Porto, 5 %	745,00	740,00
Obrig. do Tesouro:		
Emp. 1921, 7 %	—	800,00
Emp. 1930, 7 %	840,00	835,00
Emp. 1932, 6 %	1.000,00	—
Emp. 1939, 7 %	890,00	870,00
Emp. 1937, 6 %	750,00	—
Ferroviárias, 7 %	830,00	—
Ob. de Guerra:		
De Cr$ 5.000,00, 6 %	4.110,00	4.105,00
De Cr$ 1.000,00, 6 %	811,00	809,00
Apols. estaduais:		
Centenário de São Paulo, 5 %	345,00	340,00
Estado do Rio, Eletrificação, 8 %, 3ª série	620,00	—
Est. do Rio — Rodoviárias	375,00	—
Estado do Rio, 8 %, Decreto 243	700,00	—
Estado do Rio, 6 %, nom	400,00	350,00
Est. Rio Grande do Sul, Rod., 8 %	—	890,00
Est. de Pernambuco, 5 %	30,00	29,00
Est do Espirito Santo, 8 %	400,00	—
Pref. de Niterói, Cr$ 600,00, 5 %	180,00	170,00
Prefeitura de Campos, 8 %	550,00	—
Pref. Niterói, de Cr$ 200,00, 8 %	78,00	70,00
Est. de São Paulo, 5 %, pt.	178,00	177,00
Estado de São Paulo, 8 %, uniformizadas	—	790,00
Unificadas de São Paulo, 6 %	570,00	568,00
Est. do Rio, Eletrificação, 3 %	800,00	—
Minas Gerais, 5 %, pt.	—	270,00
Minas Gerais, 1.177	545,00	540,00
Minas Gerais, 7 % (ab. e out.)	—	380,00
Binomio (Energia e Transporte)	480,00	460,00
IV Centenário, 5 %	345,00	—
Idem, Emp. Popular	180,00	170,00
Pref. Belo Horizonte, 7 %	380,00	350,00
E. Minas, Cr$ 200,00, 5 %, 1ª série	—	109,00
E. Minas, Cr$ 200,00, 5 %, 2ª série	99,00	98,50
E. Minas, Cr$ 200,00, 5 %, 3ª série	100,00	99,00
Recuperação Economica, 7 %, 1ª série	540,00	—
Recuperação Economica, 7 %, 2ª série	510,00	—
Recuperação Economica, 7 %, 3ª série	510,00	—
Apls. Municipais:		
Decreto 1.335, 7 %	165,00	160,00
Dec. 1.943, 7 %, pt.	220,00	—
Dec. 1.550, 7 %	170,00	168,00
Dec. 1.999, 7 %	—	170,00
Dec. 2.097, 7 %	—	180,00
Emp. 1917, port., 6 %	—	160,00
Emp. 1931, port., 6 %	172,00	265,00
Emp. 1914, port., 6 %	—	180,00
Emp. 1954, port., 5 % (Lei 800)	590,00	580,00
Idem, Lei 820	—	650,00
Ações de Bancos:		
Andrade Arnaud	—	180,00
Brasil, S. A.	1.090,00	—
Boavista, S. A.	1.800,00	1.750,00
Comercio, nom.	365,00	—
Idem, port.	350,00	—
Café, S. A.	—	200,00
Credito Mercantil	255,00	245,00
Português do Brasil, nom.	—	420,00
Idem, port.	435,00	430,00
Prefeitura do Distrito Federal	—	208,00
Regional	150,00	—
Ribeiro Junqueira	—	200,00
Oliveira Roxo, pref.	—	220,00
Provincia do Rio Grande do Sul	600,00	—
Idem, ord.	—	240,00
Mercantil do Rio de Janeiro	—	470,00
Sotto Maior	1.100,00	—
Cias. de Seguros:		
Argos	—	1.600,00
Confiança	600,00	500,00
Boavista S. A.	—	2.010,00
União dos Proprietarios	620,00	600,00
Previdente	6.200,00	6.000,00
Cias. de Tecidos:		
America Fabril	—	315,00
Corcovado	320,00	310,00
Confiança	—	200,00
Petropolitana	—	180,00
Manufatora Fluminense	210,00	—
Industrial Campista	200,00	—
Progresso Industrial	—	420,00
Nova America	735,00	730,00
Cia. de Estradas de Ferro e Transportes:		
Minas de São Jerônimo, ord.	39,00	38,00
Idem, pref.	70,00	—
Aerovias Brasil	—	130,00
Panair do Brasil	—	285,00
Paulista, nom.	—	144,00
Caramurú	1.800,00	—
Cias. Diversas:		
Arno S. A. Ind. e Comercio, pref.	1.090,00	1.000,00
A Exposição Modas, S. A.	—	1.150,00
Brasileira de Energia Elétrica	140,00	135,00
Brasileira de Meias	—	320,00
Brasileira de Roupas	1.160,00	1.150,00
Brasil Oiticica	—	225,00
Fios e Cabos Plásticos	2.500,00	2.000,00
Carb. Minas de Butiá	39,00	38,00
Concreto Redimix	700,00	—
Condoroil Tintas	—	1.000,00
Cobrasil	1.300,00	—
Carioca Industrial	200,00	150,00
Cerv. Brahma, ord.	465,00	—
Idem, pref.	450,00	445,00
Cimento Aratu	—	1.150,00
Cimento do Vale Paraiba	230,00	220,00
Cimento Paraiso	120,00	110,00
Docas de Santos.		
Idem, port.	225,00	220,00
nom	230,00	—
Idem, port.	—	223,00
Docas da Bahia	270,00	—
Ferro Brasileiro	485,00	—
Fábrica Nac. de Motores	—	130,00
Eletromar — Ind. Ele.	1.050,00	1.030,00
Mesbla, S. A.	244,00	243,00
Cavalcanti Junqueira S. A., nom.	2.500,00	—
Fôrça e Luz de Minas	135,00	130,00
Listas Telefonicas Brasileiras	—	280,00
Lutz Ferrando	500,00	—
Lab. Moura Brasil	2.210,00	1.200,00
Lojas Americanas	2.200,00	—
Manufatora Brinquedos Estrela	1.480,00	1.460,00
Ind. Quimicas Mangual, S. A.	—	1.200,00
Ref. Petroleo União	1.300,00	1.100,00
Harkson, ord., pt.	—	610,00
Mangual, S. A.	1.200,00	1.100,00
Ultragaz, pref.	200,00	—
Sider Mannesmann ord.	1.145,00	1.135,00
Sid. Mannesmann, Cr$ 1.000,00, pref.	1.120,00	1.115,00
Sanson Vasconcelos — Ind. de Ferro, ord.	1.020,00	1.000,00
Sid. Belgo Mineira	1.530,00	1.520,00
S. A. Marvin	220,00	205,00
Sudeletro, ord., nom.	1.650,00	—
Sid. Nacional	208,00	205,00
Terras e Colonização	10,00	5,00
Parafusos Sta. Rosa	135,00	—
Pneus General, pref.	790,00	—
Paulista de Fôrça e Luz	160,00	152,00
Sul America Terrestre	1.750,00	—
Sul Mineira de Eletricidade, pref.	115,00	114,00
White Martins	420,00	410,00
Vale do Rio Doce nom.)	800,00	700,00
Idem, port.	—	800,00
Valeria 1ª	235,00	230,00
Valeria 2ª	231,00	211,00
Valeria 3ª	231,00	211,00
Debentures:		
C. Brahma	—	4.500,00
Docas de Santos	181,00	180,00
F. L. Nordeste do Brasil	700,00	—
Hoteis Palace	—	850,00
Bco. Hip. Lar Brasileiro, de Cr$ 200,00 (2ª série)	160,00	155,00
Idem, 1ª	200,00	—
Bco. Hip. Lar Brasileiro, Cr$ 1.000,00, 3ª série	760,00	—
Sul Mineira de Eletricidade	—	120,00
Letras Hipotecárias:		
Brasil, S. A.	720,00	—
Banco Prefeitura do Distrito Federal, 7 %	725,00	700,00

IV) Mercadorias

a) ALGODÃO

Êsse mercado regulou ontem, firme e sem alteração nos preços. Entradas não houve. Saidas 850. Existência 41.540 fardos.

COTAÇÕES POR 10 QUILOS
Condições do Mercado
Em cruzeiros

Fibra longa:	
Seridó, tipo 3	455,00 a 460,00
Seridó, tipo 5	445,00 a 450,00
Fibra média:	
Sertões, tipo 3	430,00 a 435,00
Sertões, tipo 5	395,00 a 405,00
Ceará, tipo 3	415,00 a 420,00
Ceará, tipo 5	380,00 a 390,00
Fibra curta:	
Matas, tipo 3	375,00 a 380,00
Matas, tipo 5	355,00 a 360,00
Paulista, tipo 3	Nominal
Paulista, tipo 5	410,00 a 420,00

ALGODÃO A TÊRMO
Por 1 Quilo
SÃO PAULO, 28.

MESES	Abert.	Fech.
Julho, 1956	34,60	35,20
Outubro, 1956	36,50	37,00
Dezembro, 1956	38,65	38,95
Março, 1957	N/c.	40,40
Maio, 1957	38,70	39,60

Cotações do disponivel

Tipo 4	37,67
Tipo 5	36,20
Tipo 6	32,33

VENDAS — Abertura: não houve; no fechamento, não houve.
Posição — Na abertura, estável; no fechamento: estável.
VIZO — Reabre na têrça-feira dia 3 de julho.

EM PERNAMBUCO
RECIFE, 28.
PREÇO POR 60 QUILOS — Matas tipo, 5, compradores, Cr$ 510,00 — Sertões, tipo 5, compradores, Cr$ 570,00.
Entradas — Ontem: nada; desde 1º de setembro, 225.244.
Exportação: Nada.
Existência 4.975.
Consumo: 700.

NOVA YORK, 28.

MESES	Abert.	Int.	Fech.
Julho, 1956	34,54	34,54	34,57
Outubro, 1956	32,71	32,72	32,70
Dezembro, 1956	32,73	32,74	32,73
Março, 1957	32,83	32,81	32,81
Maio, 1957	32,57	N/c.	32,53
Julho, 1957	31,82	N/c.	31,78
Am. Sp. Mildes	—	—	36,80

NA ABERTURA — Mercado estável, com baixa de 3 e alta de 1 a 6 pontos.

NA INTERMEDIARIA — Mercado estável, com baixa de 3 e alta de 2 a 4 pontos.

NO FECHAMENTO — Mercado estável, com alta de 1 a 4 e baixa de 1 ponto parcial.

b) CACAU
NOVA YORK, 28.

MESES	Abert.	Fech.
Junho, 1956	25,70	25,50
Setembro, 1957	26,20	26,00
Dezembro, 1956	26,85	26,70
Março, 1957	27,50	27,30
Maio, 1957	27,66	27,60

VENDAS — Na abertura, nada; no fechamento, 340 contratos.

NA ABERTURA — Mercado acessível, com baixa de 34 a 49 pontos.

NO FECHAMENTO — Marcado apenas estável, com baixa de 54 a 63 pontos.

c) TRIGO
CHICAGO, 28.
Fechamento:
Preços p/ bushel, p/ entrega:

Julho	2.0387	2.0575
Setembro	2.0712	2.0862

d) CAFE'

O mercado de café disponível funcionou ontem, calmo e sem alteração nos preços O tipo 7, foi cotado a base de Cr$ 315,00 por 10 quilos e durante os trabalhos não houve vendas. Entradas 22.495. Embarques, 4.980. Existência 879.005. Café despachado para embarques 99.878 sacas.

COTAÇÕES POR 10 QUILOS — Incluindo as sacarias:

Tipo 2	Cr$ 375,00
Tipo 3	Cr$ 363,00
Tipo 4	Cr$ 351,00
Tipo 5	Cr$ 339,00
Tipo 6	Cr$ 327,00
Tipo 7	Cr$ 315,00
Tipo 8	Cr$ 303,00

PAUTA — Preço — Estado de Minas Gerais:

Tipo comum	Cr$ 31,70
Tipo fino	Cr$ 47,35
Estado do Rio:	
Tipo comum	Cr$ 32,00

CAFE' A TÊRMO
Contrato A
Abertura:

MESES	Vend.	Comp.
Julho, 1956	S/v.	321,00
Agôsto, 1956	330,00	324,00
Setembro, 1956	330,00	324,00
Outubro, 1956	S/v.	323,00
Novembro, 1956	S/v.	325,00
Dezembro, 1956	S/v.	323,00

VENDAS — Não houve.
Posição: Estável.

No fechamento não funcionou por falta de número legal de corretores.

DISPONIVEL
SANTOS, 28.

Tipo 4, por 10 quilos — Estilo Santos, Cr$	473,50
Tipo 4, por 10 quilos — Estilo Santos Riado, Cr$	440,00
Tipo 4, por 10 quilos — Sem descrição, Cr$	391,50

Posição: Estável.

Entradas	88.133
Embarques	40.498
Existência	2.636.092

Saíram 86.762 sacas, sendo 85.437 para os Estados Unidos, 1.225 para a Europa e 100 para Buenos Aires. Foram retiradas do Estoque 100.000 sacas.

CAFE' A TERMO
Contrato B

MESES	Abert.	Fech.
Julho, 1956	381,90	381,90
Setembro, 1956	381,90	381,90
Dezembro, 1956	381,90	381,90
Janeiro, 1957	381,90	381,90
Março, 1957	381,90	381,90
Maio, 1957	381,90	381,90

Posição — Na abertura: paralisada, no fechamento: paralisada.

Contrato C

MESES	Abert.	Fech.
Julho, 1956	496,90	496,90
Setembro, 1956	509,90	510,00
Dezembro, 1956	518,00	518,00
Janeiro, 1957	519,50	519,50
Março, 1957	524,00	524,00
Maio, 1957	524,00	524,00

Posição — Na abertura: nada; no fechamento, nada.
Posição — Na abertura: firme; no fechamento, calma.

NOVA YORK, 28.

MESES	Abert.	Fech.
Julho, 1956	N/c.	59,45
Setembro, 1956	60,00	59,50
Dezembro, 1956	58,75	58,50
Março, 1957	57,50	57,20
Maio, 1957	56 60	56,30

VENDAS — Na abertura: 5.750; no fechamento: 40.750 sacas.

NA ABERTURA — Mercado firme, com alta de 25 a 50 pontos.

NO FECHAMENTO — Mercado estável, com alta parcial de 6 a 25 e baixa de 5 pontos.

e) AÇÚCAR

Êsse mercado regulou ontem, calmo e com os preços inalterados. Entradas 1.000 sacos do Estado do Rio. Saídas 7.000. Existência 17.894 sacos.

COTAÇÕES POR 60 QUILOS

Branco cristal	Cr$ 435,00
Cristal, amarelo	Cr$ 390,00
Mascavinho	Cr$ 330,00

EM PERNAMBUCO
RECIFE, 28.
Mercado — Estável.
COTAÇÕES — POR 10 QUILOS — primeira, não cotado — Usina de segunda, não cotado — Demerara, Cr$ 360,00 — Cristal: Cr$ 402,00.
Entradas — Ontem: 29.038; desde 1º de setembro, 8.613.892.
Exportação: 29.975.
Existência: 835.827.
Consumo: 2.000.

VENDAS DE CAFÉ PARA EXPORTAÇÃO

No dia 19 do corrente, foram vendidas para exportação ...... 326.140 sacas na praça de Santos, 36.213 na do Rio, 13.616 na de Paranaguá e 23.575 na de Vitória, as quais renderam em cambiais:

SANTOS: 18.996.304.14 dólares americanos; 105.500.16 dólares convênio sôbre a Iugoslávia; 610.002.00 coroas dinamarquesas; 5.677.072.50 coroas suécas; .... 1.919.886.00 francos belgas; .... 1.527.120.00 francos franceses; 6.354-13-07 libras esterlinas; ... 5.468.387.40 marcos; .... 579.600.00 florins e .... 82.468.872.10 liras.

RIO — 1.361.788.14 dólares americanos; 464.610.00 dólares convênio sôbre a Finlândia; .... 11.656.80 sôbre a Grécia; ...... 162.828.00 coroas dinamarquesas; 1.493.724.00 francos belgas; ... 68.141.640.00 francos franceses; 5.519-05-09 libras esterlinas e .. 970.00 liras.

PARANAGUÁ: 571.165.52 dólares americanos; 135.240.10 dólares convênio sôbre a Hungria; 253.933.59 coroas suécas; ...... 7.488.600.00 francos franceses; 1.843-18-05 libras esterlinas e .. 22.073.850.00 liras.

VITÓRIA — 55.878.40 dólares americanos; 5.200.00 dólares convênio sôbre a Argentina: ...... 13.837.800.00 francos belgas; .. 10.035.000.00 francos franceses; 32.926-02-02 libras esterlinas e 55.299.00.00 liras.

Produção de eletricidade no Estado do Rio

3.441.405 mil Kw — 2 bilhões e 600 milhões só em Piraí — Consumo de cêrca de 670 milhões — Arrecadação de quase 291 milhões de cruzeiros

J. R. MARTINS

Iniciamos hoje a divulgação de dados colhidos no Departamento de Estatística do Estado do Rio sôbre a produção de energia elétrica nas usinas instaladas em trinta e nove municípios fluminenses, que levam, dessa forma, ao interior daquele Estado e a outros pontos do país, o progresso e confôrto, e possibilita a criação de indústrias e de outras atividades públicas ou particulares.

Produz o Estado do Rio, pelas suas diversas usinas elétricas, três bilhões 441 milhões 405 mil Kw, rendendo aos fornecedores, sòmente pelo consumo realizado em seu território (excluindo assim, os fornecimentos feitos ao Distrito Federal e outros Estados) a importância de 290 milhões 600 mil cruzeiros.

PRODUÇAO DOS MUNICIPIOS

O município que mais produz eletricidade, no território fluminense, é o de Piraí, que comparece nas estatísticas com 2 bilhões 610 milhões de Kw, seguido do Carmo, com 530 milhões e Três Rios com 207 e meio milhões.

Macaé produz 50 milhões de Kw; Nova Friburgo 9 milhões 400 mil; Cantagalo 7 milhões e 400 mil; Itaperuna 6 milhões; Vassouras 2 milhões e 400 mil; Marquês de Valença 2 milhões e 300 mil; Terezópolis 2 milhões e cem mil; Angra dos Reis 1 milhão.

Abaixo de um milhão de Kw encontramos Rio Bonito, Cordeiro, Itaverá, Magé, Cachoeiras de Macacú e Bom Jardim com cêrca de 400 mil cada um; Mangaratiba com 350 mil; Paratí, Araruama e São Pedro da Aldeia com 200 mil cada; Petrópolis 117 mil; Maricá 115 mil; Casemiro de Abreu 110 mil.

Registramos ainda, com menos de cem mil Kw, os municípios de Porciúncula, Barra Mansa, São João da Barra, Rio das Flôres, Saquarema, Natividade do Carangola, Duas Barras, Bom Jesus do Itabapoana, Silva Jardim, Sapucaia, e Santa Maria Madalena.

Fazem parte ainda, da rêde elétrica do Norte Fluminense, as usinas instaladas em Tombos (Minas Gerais) e São José do Calçado (Espírito Santo).

CONSUMO POR MUNICÍPIOS

Soma cêrca de 669 milhões e 400 mil Kw o consumo de eletricidade no Estado do Rio, figurando como o maior consumidor Barra Mansa, com 185 milhões de Kw. Alinham-se em seguida, os municípios de Petrópolis com 97 e meio milhões; Niterói com 76 e meio milhões; Nova Iguaçu com 49 milhões e 300 mil; São Gonçalo 43 milhões; Campos 23 e meio milhões; Duque de Caxias 22 milhões e 700 mil; Piraí 20 milhões e 200 mil; Nova Friburgo 14 milhões; Mendes 11 milhões e 700 mil; Terezópolis 10 milhões e 400 mil; Nilópolis 10 milhões e 200 mil e Barra do Piraí com 10 milhões.

Com o consumo inferior a dez milhões de Kw assinalamos São João de Meriti e Vassouras com 9 milhões cada um; Itaguaí 7 milhões e 700 mil; Resende 7 milhões e 100 mil; Marquês de Valença 6 milhões e 500 mil; Carmo 5 milhões e 300 mil; Magé 5 milhões; Paraíba do Sul 4 milhões; Carangola 3 milhões e 400 mil; Itaperuna 3 milhões; Macaé 2 milhões e 300 mil; São Fidelis e Santo Antonio de Pádua 1 milhão e 600 mil cada um; Conceição de Macabu 1 milhão e 500 mil; Itaboraí 1 milhão e 400 mil; Cordeiro e Miracema 1 milhão e 300 mil cada; e Sapucaia 1 milhão e cem mil.

Acusando consumo inferior a um milhão de Kw anotamos Bom Jesus do Itabapoana; Tombos (Minas Gerais); Cantagalo; São José do Calçado (Espírito Santo); Porciúncula, Itaocara, Natividade do Carangola, Rio Bonito, Cambucí, Itaverá, São João da Barra Bom Jardim, Cachoeiras de Macacú; Pirapetinga (Minas Gerais); Mangaratiba, Trajano de Morais, Sumidouro, Santa Maria Madalena, São Pedro da Aldeia, Angra dos Reis, Casemiro de Abreu, Maricá, Paratí, São Sebastião do Alto, Rio das Flôres, Saquarema, Duas Barras e Silva Jardim.

ARRECADAÇÃO POR MUNICÍPIOS

Como acentuamos no início dêste trabalho, a arrecadação por fornecimento de energia elétrica nesses municípios ascende à apreciável soma de 290 milhões e 600 mil cruzeiros, destacando-se o município de Niterói como o de maior receita, ou seja 56 e meio milhões de cruzeiros.

Em seguida encontramos Petrópolis com 43 milhões de cruzeiros; Barra Mansa com 39 milhões 400 mil; São Gonçalo 25 e meio milhões; Nova Iguaçu 21 milhões e 600 mil; Duque de Caxias 15 milhões e Campos com 11 milhões e 900 mil cruzeiros.

O consumo de São João de Meriti soma 8 milhões de cruzeiros; o de Nilópolis 7 milhões e 800 mil; Nova Friburgo 7 e meio milhões; Barra do Piraí 5 milhões; Vassouras 4 milhões e 600 mil; Piraí 4 milhões e 300 mil; Três Rios 4 milhões e 100 mil; Itaguaí 4 milhões; Marquês de Valença e Mendes 3 milhões de da um; Terezópolis 2 milhões e 800 mil; Magé 2 milhões e 500 mil; Paraíba do Sul 2 milhões e 300 mil.

Itaperuna e Resende consomem 1 milhão e 900 mil cruzeiros cada um, de energia elétrica; São Fidelis e Itaboraí 1 milhão e 600 mil cada; Carmo 1 milhão e 300 mil; Macaé e Santo Antonio de Pádua 1 milhão e 100 mil cada; Cordeiro 1 milhão.

Abaixo da cifra de um milhão de cruzeiros registramos Miracema, Cantagalo, Itaocara, Bom Jesus do Itabapoana, Cambucí, Natividade de Carangola, São João da Barra; São José do Calçado (Espírito Santo); Porciúncula, Conceição de Macabú, Rio Bonito Mangaratiba, Itaverá, Angara dos Reis, Cachoeiras de Macacú, Bom Jardim; Carangola (Minas Gerais), Sapucaia, Araruama; Pirapetinga (Minas); Trajano de Morais, São Pedro da Aldeia e Santa Maria Madalena.

E com menos de cem mil cruzeiros os municípios de Paratí, Silva Jardim, São Sebastião do Alto, Casemiro de Abreu, Saquarema; Tombos (Minas); Maricá, Rio das Flôres e Duas Barras.

O ESTADO DO RIO E A CAPITAL DO PAÍS

Sem qualquer vislumbre de regionalismo chamamos a atenção do leitor para o fato de ser o Estado do Rio o único fornecedor de energia elétrica para a capital do país, cabendo-lhe ainda o papel de suprir, em parte, às necessidades do Estado de São Paulo.

Grande quantidade dessa energia elétrica fornecida a esta capital e ao Estado bandeirante provém da água retirada do Rio Paraíba, em Piraí.

Por isso cabe-nos registrar aqui, como já o temos feito por outros meios, em ocasiões diversas, o grande perigo que constituirá para o Estado do Rio e para o Distrito Federal, bem como, em parte para o Estado de São Paulo, qualquer sangria que se faça atualmente no Paraíba, para desvio de suas águas.

PROLAR S.A.
O SIMBOLO DA SEGURANÇA ECONOMICA

RESULTADO DO SORTEIO
JUNHO DE 1956
PRÊMIOS

1º — 02860 4º — 60718 7º — 18012 10º — 12860
2º — 02833 5º — 33718 8º — 18802 11º — 02858
3º — 60833 6º — 33012 9º — 12802 12º — 02861

INVERSÕES

Do - 1.º	Do - 2.º	Do - 3.º	Do - 4.º
02806	02338	60338	60781
02680	02383	60383	60178
02608	—	—	60187
02086	—	—	60871
02068	—	—	60817

Do - 5.º	Do - 6.º	Do - 7.º	Do - 8.º
33781	33021	18021	18820
33178	33102	18102	18082
33187	33120	18120	18028
33871	33201	18201	18280
33817	33210	18210	18208

Do - 9.º	Do - 10.º	Do - 11.º	Do - 12.º
12820	12806	02895	02816
12082	12680	02589	02681
12028	12608	02598	02618
12280	12086	02985	02186
12208	12068	02958	02168

DiretorPresidente: M. DO N. VARGAS NETTO
Fiscal do Govêrno: ARMÊNIO CRUZ

QUEIRA INFORMAR SOBRE ÊSTE PLANO
NOME ....
ENDEREÇO ....
CIDADE ....

MATRIZ Rua 7 de Setembro, 99 RIO DE JANEIRO

78399

FÉRIAS — VAI VIAJAR?

A Associação Promotora de Compras reserva sua passagem aérea por qualquer Cia. e lhe entrega em sua casa, sem aumento.

Av. Graça Aranha, 226, 3.º, s| 303 Tels. 52-5644 - 42-7906

21898

Cofres fortes Internacional

Garantidos contra fogo e roubo, formidável sortimento em todos os tipos e tamanhos, e para todos os preços, aproveitem numa visita ao nosso depósito:

Rua do Rosário n.º 143

14623

DECORAÇÕES EM MADEIRA

DEMA projeta e executa modernas decorações para lojas, halls, escritórios e apartamentos. Rua Senador Dantas, 80 - 18.º — Tel.: 42-9899. 54009

Grande Oportunidade
SÒMENTE ÊSTE MES

FOGÃO HELIOGÁS

ENTREGAMOS HOJE MESMO o seu fogão "HELIOGÁS" com apenas Cr$ 560,00 de entrada e os restantes em 20 prestações de Cr$ 350,00, estando incluído neste preço a instalação.

RUY MAFRA & IRMÃO
R. ESTACIO DE SÁ, 165-A, Tel. 28-7347
: ESTRADA MONSENHOR FELIX N.º 533-A, em frente à Estação de Irajá.
"Cumprimos o que anunciamos".
24882

ATOS RELIGIOSOS

ANTÔNIO JOSÉ FERNANDES DE VASCONCELOS

(MISSA DE 7.º DIA)

Maria da Conceição Prates de Vasconcelos, filhas e genro agradecem as manifestações de pezar recebidas por ocasião do falecimento de seu querido espôso, pai e sogro ANTÔNIO JOSÉ FERNANDES DE VASCONCELOS e convidam seus parentes e amigos para assistirem à missa de 7.º dia que em intenção de sua boníssima alma mandam rezar sábado, dia 30, às 10,30 horas, no altar mór da Igreja da Candelária.

Antecipadamente agradecem a todos que comparecerem a êsse ato de fé cristã.

ANTÔNIO JOSÉ FERNANDES DE VASCONCELOS

(MISSA DE 7.º DIA)

P. DA FONSECA & CIA. (Casa Amoroso Costa), profundamente consternados com o passamento de seu sócio e grande amigo ANTÔNIO JOSÉ FERNANDES DE VASCONCELOS, convidam seus amigos e parentes para assistirem à missa de 7.º dia que mandam celebrar em sufrágio de sua alma na Igreja da Candelária, amanhã, sábado, dia 30, às 10,30 horas, e agradecem a todos que comparecerem a êsse ato de fé cristã. 83689

D.ª MARIA ADELINDES DE BRITO

(VIÚVA AZARIAS DE BRITO SOBRINHO)
(MISSA DE 7.º DIA)

Purcina de Brito Rezende, filha, genro e netos; Caio de Brito, senhora, filhos, noras e netos; Alice Veiga de Brito, filho, nora e neto; Maria Vivina de Brito, filhos, nora, genros e netos; André dos Santos Dias Filho, senhora e filha; Maria Josepha de Brito Amaral e filha e Maria Luiza de Brito Pereira agradecem as manifestações de pezar recebidas por ocasião do falecimento de sua querida mãe, sogra, avó e bisavó MARIA ADELINDES DE BRITO e convidam os parentes e amigos para a missa de 7.º dia, que em sufrágio de sua alma mandam celebrar, amanhã, sábado, dia 30, às 11,30 horas, no altar-mór da Igreja da Candelária. Desde já agradecem a todos que comparecerem a esse ato de piedade cristã. 83767

AMÉRICO CRUZ

(MISSA DE 7.º DIA)

A família de AMERICO CRUZ convida seus amigos para assistirem a missa que será celebrada na Igreja do Senhor dos Passos, às 10 horas no próximo sábado dia 30. 76778

ZELIA VILLELA MANERA

(FALECIMENTO)

PASCHOAL MANERA, ÁLVARO CEZAR DE MELLO CASTRO MENEZES, senhora e filha e família VILLELA, cumprem o doloroso dever de comunicar o falecimento de sua querida espôsa, mãe, sogra e avó — ZÉLIA VILLELA MANERA — e convidam os parentes e amigos para o sepultamento que se realizará hoje, dia 29, às 10 horas, saindo o féretro da Capela Real Grandeza, para o Cemitério de São João Batista. 83690

ISOLINA ALICE DIAS CORTE-REAL

(MISSA DE 30.º DIA)

A família de Avelino Augusto de Quadros Corte-Real convida os seus parentes e amigos para assistir à missa de 30.º dia que manda celebrar por sua boníssima alma, sábado, dia 30, às 9 horas, na Matriz de Santa Teresa da Rua Aurea. Antecipadamente agradece aos que comparecerem. 23719

GENERAL

RAUL VIEIRA DA CUNHA

(MISSA DE 7.º DIA)

Enedina Ibañez da Cunha; Zilda da Cunha Alves, seu marido Ary Alves e filhos (ausentes); Ecila da Cunha Ibañez, seu marido Idilio Ibañez e filhos (ausentes); Ten. Amarante Vieira da Cunha, senhora e filho; Ernani Vieira da Cunha, senhora e filho (ausentes); Norma Therezinha Cunha da Costa e Silva, seu marido Dr. Didimo Napoleão da Costa e Silva Júnior e filhos; Viúva Victor da Cunha, filhos, genros, nora e netos; Familia Alvaro Amarante Vieira da Cunha; Familia André Ibañez (ausente); agradecem as manifestações de pesar recebidas por ocasião do falecimento do seu querido marido, pai, sogro, avô, cunhado e tio RAUL, e convidam para a missa de 7.º dia que mandam celebrar na Igreja Cruz dos Militares, amanhã, sábado, dia 30, às 10,30 horas. 21903

ETELVINA COLLARES BEZERRA

(MISSA DE 7.º DIA)

José Collares Bezerra, Waldemar Machado, Manoel Collares Bezerra, suas espôsas e filhos; irmãos, cunhados e sobrinhos, agradecem as manifestações de pesar recebidas por ocasião do falecimento de sua mãe, sogra e avó e convidam seus parentes e amigos para a missa de 7.º dia, que em sufrágio de sua alma, será celebrada, amanhã, sábado, dia 30, às 8,30 horas, na Igreja de Nossa Senhora do Perpétuo Socorro, no Grajaú. 83765

DARIO ONETO

(MISSA DE 7.º DIA)

Sua família, agradecida aos que compareceram aos funerais e enviaram condolências, convida para a missa de sétimo dia que, por sua alma, fará celebrar, amanhã, sábado, dia 30, às 10,30 horas, na Igreja de Nossa Senhora da Conceição e Boa Morte à Rua do Rosário esquina de Miguel Couto.

Pede dispensa de pêsames.

DARIO ONETO

(MISSA DE 7.º DIA)

OS DIRETORES E FUNCIONÁRIOS DO SINDICATO DAS INDÚSTRIAS DE FIAÇÃO E TECELAGEM DO RIO DE JANEIRO, profundamente consternados com o falecimento do seu prestigioso auxiliar e amigo, SR. DARIO ONETO, convidam os seus parentes e amigos para a missa que farão celebrar, em intenção à sua alma, amanhã, sábado, dia 30, às 10,30 horas, na Igreja de Nossa Senhora da Conceição e Boa Morte à Rua do Rosário esquina de Miguel Couto.

DARIO ONETO

(MISSA DE 7.º DIA)

WALDEMAR FREIRE DE MESQUITA e família, convidam os parenies e amigos do boníssimo DARIO ONETO, para assistirem a missa de sétimo dia que, pelo descanço eterno de sua alma será celebrada às 10,30 horas, amanhã, sábado, dia 30, na Igreja de Nossa Senhora da Conceição e Boa Morte à Rua do Rosário esquina de Miguel Couto.

DARIO ONETO

(MISSA DE 7.º DIA)

CARLOS VIEIRA DE CAMPOS e senhora, convidam os parentes e amigos do saudoso amigo DARIO ONETO, para assistirem à missa de sétimo dia que será celebrada por sua alma, amanhã, sábado, dia 30, às 10,30 horas, na Igreja de Nossa Senhora da Conceição e Boa Morte à Rua do Rosário esquina de Miguel Couto. 83691

MINISTRO DIDIMO AGAPITO DA VEIGA

ANIVERSÁRIO NATALÍCIO

Sua viúva, filho, e filhas, agradecem a todos, que compareceram à missa, rezada anteontem, dia 27, às 9 hrs. na Igreja São João Batista da Lagoa (Voluntários da Pátria). 4368

PADRE JOÃO BATISTA REISS
Agradeço a cura da minha neta
HOMERO MAISANETTE
27576

A SÃO JUDAS TADEU
Agradeço grande graça alcançada
NOEMIA.
28865

Dr. Dalmo Lopes Costa

MISSA DE 7.º DIA

Gleuza Leite Costa e filhos, Fernando Costa Filho e senhora, Dr. Raymundo Mariano de Matos e senhora, Dr. Humberto Tupinambá, senhora e filhos, Daisy Lopes Costa, Viúva Douglas Lopes Costa e filhos, Viúva Duck Lopes Costa e filhos e demais parentes agradecem as manifestações de pesar recebidas por ocasião do falecimento de seu querido espôso, pai, filho, irmão e cunhado DALMO LOPES COSTA e convidam seus parentes e amigos para assistirem à missa de sétimo dia, por intenção à sua boníssima alma mandam rezar amanhã, sábado, dia 30, às 9 horas, no altar-mor da Igreja da Candelária. 27571

AGRADECIMENTO

Antonietta Teixeira de Carvalho e Albertina Amorim de Carvalho, muito sensibilizadas vêm por este meio agradecer as manifestações de pezar recebidas por ocasião do falecimento de su saudoso espôso e irmão Dr. JOÃO PAULO DE CARVALHO FILHO. 4420

LUIZA E CLÁUDIO DE SOUZA

O P.E.N. Clube do Brasil manda celebrar missa em intenção aos seus Fundadores, Presidentes de Honra e grandes Benemeritos CLAUDIO DE SOUZA E LUIZA LEITE DE SOUZA, amanhã, sábado, 30 do corrente, às 11 horas, no altar-mór da Igreja da Candelária. 83776

Manoel da Rocha Soares

(MISSA DE 1 MÊS)

A família de MANOEL DA ROCHA SOARES convida os seus parentes e amigos para a missa de mês, que mandará celebrar em sufrágio de sua alma, amanhã, sábado, dia 30 às 10,30 hs., no altar-mór da Igreja de São Francisco de Paula, no Largo de São Francisco. 88012

OS ALEMÃES FUMAM MAIS

Frankfurt — Quase 46 biliões de cigarros foram consumados na República Federal Alemã no decorrer do ano passado. Conforme noticia o Escritório Federal de Estatísticas, o consumo de cigarros aumentou em 15% sôbre o nivel de 1954. A figura exata é 45 biliões e 857 milhões de cigarros ; isto é, em média, aproximadamente, 1000 cigarros por habitante, em 1955. Foram adquiridos, igualmente, na mesma época, 4 biliões e 512 milhões de charutos fortes e meio fortes, o que demostra ligeiro declinio em relação ao ano anterior. Igualmente caiu o consumo de fumo para cachimbos. I.F.

Médicos e Sanatórios

DR. JOSÉ DE ALBUQUERQUE
Membro efetivo da Sociedade de Sexologia de Paris
DOENÇAS SEXUAIS DO HOMEM
Rua do Rosário, 98, de 1 às 6 horas.

DR. PEDRO DE ALBUQUERQUE
DOENÇAS SEXUAIS E URINARIAS
Buenos Aires, 80, 7.º. De 14 às 18.

DIABETE

Novo tratamento (sem injeções, sem dieta). Dr. Arlindo Estrêla. — Rua Alvaro Alvim, 24, apto. 604. Consultas com hora marcada pelos tels.... 29-9564 e 57-2018. Em nosso Serviço Hospitalar (Rua Dagmar Fonseca, 140), grande número de pacientes (diabéticos) que eram portadores da taxa de glicose no sangue, de 180 a 350, tiveram suas taxas normalizadas após 30 dias de tratamento (sem insulina, sem dieta). 4344 80

VIAS URINÁRIAS, RINS, BEXIGA, PRÓSTATA

DR. A. ACKERMANN DOENÇAS DAS SENHORAS

Cirurgia especializada — Uretroscopias — Endoscopias
BLENORRAGIA, TRATAMENTO RÁPIDO
DEBILIDADE SEXUAL — URUGUAIANA, 24
23387 80

Dra. MARIA COLEN
Médica da Assistência Municipal
Especialista em Moléstias de Senhoras — Partos — Hemorróidas e Varizes. Distúrbios da Menstruação e da Menopausa. Corrimentos. Esterilidade. Frieza sexual. Cons.: Avenida 13 de Maio n. 13 - 6.º andar, sala 19. Diàriamente a partir das 14 horas — Fone 52-1965. 60425 89

DR. AUGUSTO SANTOS ALBUQUERQUE
DOENÇAS DO CORAÇÃO — Pressão alta — Falta de ar — Palpitações — APARELHO DIGESTIVO — Doenças do fígado — Digestões difíceis. — Prisão de ventre. — Av. Rio Branco n. 185 - 12.º and. — Grupo 1.224 — Das 14 às 18 horas. — Tel. 52-5447. 1289 89

OLYMPIA SANTOS FURTADO

(Z I Z I)
(MISSA DE 30.º DIA)

Sergio Mendonça Furtado, Lourdes Santos Furtado e filha, Alfredo Santos Furtado, Orlando Santos Furtado, senhora e filhos, Ary Santos Furtado, Mario Santos Furtado, senhora e filhos (ausentes) e Helio Moura Lima, senhora e filhos agradecem as manifestações de pesar recebidas por ocasião do falecimento de sua espôsa, mãe, sogra e avó OLYMPIA SANTOS FURTADO e convidam os parentes e amigos para a missa de 30.º dia que, por sua alma, farão celebrar amanhã, dia 30, às 8,30 horas, no altar-mor da Igreja São Francisco de Paula, no Largo de São Francisco, pelo que antecipadamente agradecem. 23737

COLCHÕES

Encarrega-se do fabrico e reforma de colchões para o mesmo dia, por preços sem competidor. — Mandamos mostruário a domicilio. Tel 43-0603 - Fab. Luso-Brasileira, R. Santana, 100. 1170

PERSIANAS VENEZIANAS

Suas persianas não funcionam regularmente? As cordas ou cadarços estão esgaraçados? Procure o quanto antes o médico em 58-4943, que será imediatamente atendido. Serviços garantidos com orçamentos grátis. 20517

INVESTIGAÇÕES PARTICULARES

Com todo o sigilo e eficiência executa-se para qualquer lugar e atende-se a qualquer hora. — Preços módicos. — Possuimos experiência internacional de vinte anos. — Telefone: 42-6967 — LARRY. 9853

Vendas Diversas

MAQUINA eletrica de barbear "Sumbeam" e aparelho "Oster" de cortar cabelo, vendem-se, recem-chegados dos Estados Unidos, tel. 37-7485. 27467 89

MAQUINAS DE ESCREVER — Vendo novas, marca "Rheinmetall", alemãs, com carro de treze polegadas, último modelo — Ver av. N. S. Copacabana 1335-A — Loja Fone 27-7740 com sr. CYRO. 28851 89

VENDE-SE urgente mobilia de quarto para casal, imbuia folhada com colchão de molas em perfeito estado. 9 peças. 15.000,00. Sala de jantar escura estilo Inglês 12 peças sendo o bar todo forrado de espelho 15.000. 1 espelho em estilo 1.500,00, 1 mesinha console jacarandá 1.500,00, 1 lustre com cinco mangas ..... 2.000,00, Projetor Paillard 16 mm, mudo com tela portatil 8.000,00. — Tratar pelos telefones 57-8905 e .... 27-4154 das 8 às 12 horas. 27427 89

ELETROLUX — Vendo enceradeiras suecas, com espalhador de cêra, jôgo de encerolixa, certificado de garantia por dois anos. Preço de tudo Cr$ 3.900,00. Rua Visc. de Inhaúma n. 134, sala 426, 4º. andar. Tel..... 23-4787. Casa Tinoco.

ELETROLUX — Vendo enceradeira sem uso, com garantia, espalhador de cêra automático, um jôgo de encerolixa, dois jogos de escôvas, um jôgo de flanela, tudo por Cr$ 3.100,00 — Ocasião. Rua Barão da Tôrre, 81 apto. 102, fundos. Fone 27-5424.

CR$ 7.000,00 — Vende-se um balcão estilo chipendale escuro 2,50 mt., 4 portas, 4 gavetas. Tratar fone 45-8545. 26913 89

ENCERADEIRA sem uso com escovas, lixas para raspar - Vendo por Cr$ 1.900,00. R. Frei Henrique, 332, ap. 101. Abolição. 4235 89

COFRES - Vende-se cofres e arquivos de aço, prensa, moveis de escritorios; compram-se cofres usados. Na rua Teofilo Otoni 120, tel. 43-4548. 02001 89

ANTIGUIDADES — Jóias, quadros á óleo, molduras, clássicas e modernas, móveis antigos, lustre de porcelana, bronze assinado. Vende-se à R. Siqueira Campos 91-A — Tel.: 37-5722 — 57-1562. 24344 89

MAQUINA DE COSTURA SINGER, portatil moderna ou uma de pé e aspirador Electrolux moderno. Vende-se à Rua Voluntarios da Patria, 166, ap. 102. 29746 89

MAQUINA "EASY" — Vende-se, usada — Rua Codajás 217 — Leblon. 21930 89

JA' SONHOU SER ELEGANTISSIMA? — Compre por preço baratissimo sua blusa diretamente em nossa fabrica e formará um conjunto super-chic com as suas saias. Temos blusas em super popeline e cetim em corte perfeito e incomparavel pelos preços de 195-245-295 e 315. — Mil blusas para escolher em modelos de Paris. Venha ver as ultimas novidades na Fabrica Clamour, Rua Quitanda 3 — 7.º andar esq. de São José. Grandes vantagens para revendedores. 81360 89

VENDE-SE — Máquina Olivetti Divisumma 14, elétrica, e acordeon Scandalli Maestrina. — Ver na rua Benedito Hipolito 200. 19968 89

VENDA FINAL — Definitivamente a preços reduzidos dos anteriormente, pedidos famílias americana, vende móveis da salas: jantar, visita e vários artigos elétricos e de uso doméstico, coladeira p| filmes c| visor 8 e 16 mm, 1 projetor mudo de 16 mm, Visitar Rua Pompeu Loureiro, 101, c| 1, Copacabana. 3467 89

VENDE-SE 2 toalhas de mesa, medida 12 comensais, uma da Ilha da Madeira e outra renda Veneziana, trabalhos finissimos e de muita categoria. — Tratar 57-5751 Particular. 27584 89

VENDE-SE, Rolleiflex 1:3.5 flash electrônico, parasol, filtro. Binóculo alemão. Otto Walter 12x45, lentes azuis novos, sem uso, tratar 57-5751. — Particular. 27592 89

PERFUMES Franceses ligitimos. Vendo estes três, Miss Dior, L'heure Bleu, Femmes - Fone 25-8563. 21910 89

MAQUINA REMINGTON 160 espaços, próprio para tabelas, mod. ant.o em perfeito estado; Cr$ 7.000,00, rua Santana, 124 apt. 1105 (até 12 hs.) 4364 89

ENCERADEIRA 2.000,00 urgente, Família que viaja vende c/ 2 meses de uso 6 escovas feltros tudo novo oportunidade, av. N. S. Copacabana, 379 apto. 203 fone 57-6248. 4402 89

FAMILIA AMERICANA embarcando próxima semana vende urgente sómente este fim de semana camas, sala de jantar, moderna pau marfim, mesinhas, tapetes, louças e miudesas. Rua Peri, 284 Jardim Botanico. 26857 89

MASSAGEM ESTÉTICA

Manual vibratoria, para reumatismo, circulação, ginástica corretiva para emagrecer em três meses. Professôra Eunice. Copacabana. Telefone 37-8697 23819

Compra e Venda de Casas Comerciais

CAFÉ E BAR

Vende-se um bem instalado, em ótimo ponto de Copacabana. Tratar à rua do México, 111, sala 704. 22892 90

CAFÉ E BAR — BOTAFOGO

Vende-se ótimo ponto, contrato antigo, informações à Praia de Botafogo n.º 212, das 9 1/2 às 11 1/2 horas, ou depois das 17 horas. 26895 90

"SUL AMERICA"

Eu, abaixo assinado, torno público haver perdido as apólices N.º 107.784 e 130.970 emitidas pela SUL AMERICA, Companhia Nacional de Seguros de Vida, sôbre a minha vida, pelo que já me dirigi a essa Companhia solicitando a emissão de segundas vias, que anularão para todos os efeitos, as anteriores. Rio, 25 de Junho de 1956 (as) Antonio de Castro Leão Velloso. 76773

Arame farpado
Cimento
Rua da Alfândega, 98 — Sala 702 — Telefone: 23-5154
73170

Materiais de Construção

COMPRESSOR Possante vendo ou alugo — Injesol Rand Portátil 315 pés com 4 rodas Diesel mais esclarecimento com Antônio. Tel. 28-4630. 1092 79

ELEVADORES

Compro, desmonto, reformo, conservo e os monto nos seus prédios, mesmo nos Estados. Ofereço tôdas as garantias pelas oficinas e técnicos. — Ver e tratar à rua Catumbi 109. Tel. 32-1866 e faço demolições de prédios urgente. 21937 79

Loja na Avenida Copacabana

Passa-se o contrato de uma loja com excelente instalação comercial com área de 24 metros quadrados, vitrines e escritório. Serve para qualquer ramo de negócio. Condições de ponto magnificas, nas proximidades do Copacabana Palace Hotel. Para informações, procurar P. V. de Medeiros, na Rua Evaristo da Veiga n. 16 - 5.º andar, sala 502 ou escrever para o n. 27-585 neste jornal. Não se atende pelo telefone. 27585 90

HIPOTECAS

SÓCIO QUE SE RETIRA POR MOTIVO DE SAÚDE,

vende suas cotas, de uma fábrica de calçados esportes de senhora. Preço Cr$ 150.000,00 facilito cem mil cruzeiros. A fábrica tem boa freguesia e produção com marca bem conhecida. Tratar com sr. Tavares, Av. Santa Cruz n. 1.432, em Bangu, na fábrica ou pelo tel. 52-5884, Ed. Odeon, 6.º andar, sala 604. 21913 92

PARTICULAR — Empresto ... Cr$ 400.000,00 em uma ou duas hipotecas de prédios mesmo em final de construção. Juros de lei. Tel. 23-3870. 22869 92

A JUROS MINIMOS empresto sob hipoteca de prédios, mesmo em construção adianto dinheiro para certidões, solução rápida. Tratar na Av. Pres. Vargas, 290, sala 815, com A. Morais. 19947 92

PARTICULAR EMPRESTA Cr$ 150.000,00 em uma ou duas hipotecas de prédios, mesmo em final de construção. Juros de lei. Informações pelo tel. 23-3870. 11983 92

Maquinas em geral

GERADOR — Vende-se um grupo gerador com motor Diesel "Bradford-Sanders" reforçado, 2 cilindros vertical acoplado a alternador "A.V.K." Ver à Av. Copacabana 852 (Ducl). 27562 78

COMPRESSOR Possante vendo ou aluga — Injesol Rand Portatil 315 pés c/m 4 rodas Diesel mais esclarecimento c. sr. Antonio, tel. 28-4630. 1093 78

A JUROS — Sob hipoteca de prédios podendo liquidar antes do vencimento, adianto dinheiro para regularização e documentos — Tahem compro e vendo predios, apartamentos e terrenos. — Tratar com S. BOSELLI na Praça Pio X, 78 sala 807, em frente á igreja da Candelaria 8,30 ás 11 e 13,30 as 17 horas. 19931 92

HIPOTECAS
Empresto a juros de lei

Sob hipotecas de prédios. Adianto dinheiro para certidões e impostos. — Avenida Presidente Vargas nº. 290, — sala 815 — A. MORAIS — Telefone: 23-3870. 11984 92

DESCONTO DE LETRAS

Faço grandes ou pequenas quantias com bons avalistas. Tel. 37-7981. — ROCHA. 22856 92

Cr$ 1.300.000,00

Empresta-se sôbre uma hipoteca — Pode ser sôbre edifício em terminação de construção — Tratar com Lopes — Tel. 42-0919.

GRUPOS GERADORES

MERCEDES BENZ — ENTREGA IMEDIATA
15 — 40 — 50 — 60 — 74 — 80 — 90 — 100 — 125KVA.
OUTRAS MARCAS: 3 — 4 — 5 — 7 1/2 — 8 — 10 — 12 — 15 — 20 — 25 — 30 — 150 — 300 — 500 — 700 KVA.
"UNICOM" Assembléia, 104 - sala 1012
Fones: 22-3072 — 52-2424
End. telegráfico "MOTORMERCEDES" — ATENÇÃO INTERIOR
Descontos excepcionais a revendedores e comissionistas. 67488

SCRAPER CAT. 70"

Vendo em perfeito estado de funcionamento, pneus em ótimo estado. Financio parte do pagamento. Tratar com Luis, tel. 57-8984, das 7 às 11 horas da manhã, ou à noite. 27555 78

Móveis e Decorações

MOBILIA DE QUARTO — Vende-se, pau setim, cama artisticamente trabalhada e sala de refeições, pau canela, servindo também para casa de campo e armarios laqueados, quarto empregada — Av. Beira-Mar 216 — apto. 301 — Castelo Tel. 42-2858. 28884 83

VENDE-SE 1 mobilia de casal em sucupira escura com colchão Probel, 1 movel de eletrola estilo colonial, 1 grupo de varanda de madeira e lona — 1 fogão Junker — Av. Copacabana 1394 — apto. 9. 4399 83

MOVEIS — De sala, estilo Chipandel. Vende-se, constituida de mesa seis cadeiras, cristaleira e bufet, de imbuia. Perfeitissima. Motivo mudança e espaço menor. Preço Cr$ 10.000,00. Rua Conde de Bonfim, 1214 1º andar. Sr. Barreto. 4345 83

PARTICULAR — Vende: 1 buffet, 1 bar, 2 poltronas, cama de casal c| 2 mesas de cabeceira, 1 cômoda e 2 cadeiras. Tôdas as peças em estilo chipandale. Tratar pelo telefone — 57-3805. 27587 83

POR MOTIVO de mudança vende-se uma sala de jantar "Luiz XVI" um bar com prateleiras de cristal de 1 cm. de espessura com radio toca-disco embutidos com tres banquetas e uma cama de repouso. Todos os moveis genuinos franceses importados. Rua Gustavo Sampaio 194 apto. 803 — Telefone: 58-0344. 17843 83

PARTICULAR vende rico grupo de sofá e 2 poltronas forrados em veludo e 1 bar com balcão, 2 banquinhos e porta bebidas. Ver a Praia do Flamengo, 344 com o porteiro. 23744 83

SALA de jantar chipendale escura de peroba maciça, vende-se contendo 10 peças: bufet, mesa com tampo de vidro, 6 cadeiras estofadas, bar e cristaleira em ótimo estado. Preço Cr$ 18.000,00. Aceita-se oferta. Tratar pela manhã à Rua Mariz e Barros, 415 - Casa 24. 4262 83

MOVEIS DE OCASIÃO — Sala de jantar e moveis de quarto; maciços em estilo Chipendale. Tratar Marquês de Abrantes 189, apt. 607 — Tel. 46-0412. 111979 83

SOFÁ

Vende-se próprio para Embaixada ou Hotel, confeccionado com fazenda e mola estrangeiras. Estado de novo. Tratar Av. Atlântica, 201 — 76790 83

COLCHÕES DE MOLAS

Fábrica especializada confecciona sob medida mol, aço alemão, lisos, 10 anos garantia, inverno, verão, superventilado, máxima perfeição. Casal 2.000,00, solt. 1.700,00. R. Buenos Aires, 79, 2º. — Fone 57-9771. 27591 83

ESTUFADOR

Especialista em móveis estofados de qualquer estilo. Reforma e construção. Atende-se a domicilio a preços razoáveis. — RAIMUNDO — Tel..... 30-2443. 21906 83

TAPETE

Vende-se, em bom estado de conservação, de 18 em côr beije, tipo passadeira, com 4,70 de comprimento e 2 de largura por preço de ocasião, à rua Gustavo Sampaio, 426, 7º. andar, apto. 702. O interessado poderá tratar com o porteiro, tocando a campainha no portão da garage para chamá-lo. 28881 83

COMPRAM-SE DORMITÓRIOS e Salas de Jantar. Tel. 28-6721. 20661 82

ATENÇÃO

Srs. noivos não comprem seus móveis sem nos fazer uma visita, dormitório Chipendale novo sem uso com 11 peças em cedro peroba e imbuia, penteadeira com três faces de espelhos em cristal gravados, verdadeira maravilha, preço Cr$ 16 mil e sala conjugada maciça com fino acabamento, vidros e espelhos de 1ª. gravados, as cadeiras sem couro gravados, preço 17.500,00, dormitório Chipendale maciço com 11 peças fino acabamento, espelhos cristal gravados. Ver e tratar a Rua Mariz e Barros n. 415, casa 1 — Note bem — Estes móveis são novos sem uso. Não atendo pelo telefone. 4191 83

A antiga
FÁBRICA DE MÓVEIS SCANDIA
anuncia a sua dist. freguesia, que abriu a sua exposição e depósito na
RUA FREI CANECA 157, TEL. 32-6989
24371 83

ESTOFADOR

Reformo móveis estofados, de todos os estilos, faço capas e demais serviços do ramo. Trabalho a domicilio. Atendo aos domingos e feriados. Orçamento sem compromisso — Tel. 48-4994 — Onofre Lopes. 7787 83

COMPRA E VENDA DE PRÉDIOS E TERRENOS

Centro

CENTRO — Na praça do Bairro de Fátima, vendemos em início de construção, excelentes apartamentos com ampla sala de 15 metros quadrados, ótimo quarto com 15,40 metros quadrados, boa cozinha, banheiro completo e área de serviço com tanque. Tôdas as peças de frente para a Praça e bem iluminadas. Incorporação da tradicional Construtora A. J. Brito S/A. pelo seu sistema de preços fixos sem reajustamentos. O abastecimento dágua é feito por Santa Teresa e o prédio terá reservatórios com a capacidade de 130.000 litros. Excepcional oportunidade para morar no Centro sem problemas de condução com um investimento garantido pela crescente valorização. Preços e condições excepcionais. Procure ainda hoje se informar dêste extraordinário negócio no próprio local das 9 às 22 horas ou com o vendedor exclusivo Consórcio Brasileiro de Imóveis. Rua do Carmo, 17-2.º andar. Fones: ... 52-8317 e 52-8310. 89895 100

RUA SACADURA CABRAL — Vende-se livre e desembaraçado terreno de 12 x 24 por 2.800.000,00 com 50 por cento a vista — Tel. 43-0287. 28830 100

ANDAR NA AVENIDA RIO BRANCO — ideal para sede de Organização, entre a Praça Mauá e o centro bancário, lado da sombra, servido por dois elevadores Otis, instalado com dois sanitários e tendo três amplas janelas o que permite excelentes divisões internas. Preço Cr$ 2.100.000,00 facilitando-se a metade a combinar — Tratar diariamente, das 10 às 12 e das 16 às 18 horas, na Rua da Quitanda n. 30 — sala 603. 22373 100

COMPRO APTO. no centro que tenha três quartos, dou como sinal apto. no centro tendo sala, quarto separado, banh. comp. coz. ampla saleta etc... Andar alto. Restante em prestações até 7.000,00. Tel. 52-3801, Snr. Tavares. 26393 100

CENTRO — Rua André Cavalcante, Vendem-se 3 predios vazios em terreno de 25x58, com a area de 1.480 m2., situados em frente a linha do bonde. Preço Cr$ 3.700.000,00 (tres milhões e setecentos mil cruzeiros) podendo facilitar parte a curto prazo. Tratar com Americo Gomes Veloso. Av. Graça Aranha 333, salas 301/2. Tel. - 22-7439. 26786 100

CENTRO — Vendemos à rua Washington Luiz, apto. com var. sala 9, quarto separados, coz. banh. Preço: 380.000,00, cond. a combinar. Aceitamos financ. da Cxa. Econômica ou Inst. Entrega imediata — IMOBILIARIA RIO BRANCO — Av. Rio Branco, 173, sala 301 — 52-0767 — 52-1787 — 57-7918. 3249 100

APTO., CENTRO — Oportunidade — Vendo, c/ ampla sala, 2 bons qtos., saleta, banh., copa e coz. De frente. Alugado por Cr$ 4.000,00 mensais. Sito à r. Francisco Muratori, 6, apto. 502. Preço 560 mil cruzs. sendo 285 mil de entrada e o restante em 5 anos. Visite sòmente à tarde. — Tratar r. do Carmo, 38, s/ 403/4. SERGIO CASTRO, 52-9089. 21940 100

AV. RIO BRANCO 185 — Vendo rápida valorização apt. sala, quarto, banheiro e pequena cozinha. Cr$.. 950.000,00 sendo Cr$ 150.000,00 em 18 anos, 50% à vista e o restante a combinar, fone 25-9664, Moises. 29814 100

CENTRO — Vendo à rua Barão de São Felix, 3 prédios, com 18,70x45,00 entrego desocupado: preço e informações com o Sr. Mario Rei. Av. Rio Branco, 135, 1.º and. sala 208, Tels. 22-5536 e 47-3221. 29740 100

EDIFICIO MARQUEZ DO HERVAL- Av. Rio Branco, 185 - Vendo bom apartamento de frente, em andar baixo, saleta, sala, banheiro, kitchnete - Cr$ 700.000,00. Sendo: Cr$.. 400.000,00 à vista - Cr$ 150.000,00 em 5 meses sem juros e Cr$ 150 mil em 18 anos - tratar pelo fone.... 26-3228 - pela manhã. 29813 100

Andaraí

ANDARAI — Vende-se à Rua Paula Brito 671, o apto. 204 — bloco A, constando de sala, 2 quartos, banheiro completo, cozinha, quarto e banheiro de empregada e área com tanque — Cr$ 180.000,00 de entrada Cr$ 40.000,00 até abril de 1958 e o restante em prestações mensais de Cr$ .... 3.532,00 — Tratar no local (bonde Andaraí Leopoldo). 19967 300

Botafogo

BOTAFOGO — Esquina — Vendo Cr$ 6.500.000,00 na rua São Clemente, magnifico terreno de esquina, medindo 18 x 40, Zona de 8 pavs., no trecho mais comercial. Theophilo da Silva Graça. Av. Rio Branco, 185 — 3.º, sala 310. Ed. Marquês de Herval. Tel.: 42-6366.

PRAIA BOTAFOGO — Vendo Cr$ 3.500.000,00, no melhor trecho, desta praia, terreno medindo 8x70 — Theophilo da Silva Graça. Av. Rio Branco, 185 — 3.º sala 310. — Ed. Marquês Herval. Tel.: 42-6366. 79763 400

BOTAFOGO — Ocasião apartamento 8.º andar Rua Voluntarios. Vendo com hall, sala, saleta, 3 quartos, etc. e mais 2 garages. Cr$ .... 950.000,00 com 300 mil financiados pelo Lar Brasileiro. Snr. Simões, Av. Antonio Carlos, 615, sala 1002-C, tel. 52-0820 17802 400

HUMAITA' — Grande oportunidade. Terreno de 17,50 x 22. Vendo c. parte facilitada. Cr$ 450.000,00. Comporta uma construção de 4 andares c. 16 apartamentos. Snr. Simões, Av. Antonio Carlos, 615, sala 1002-C, — 52-0820. 17801 400

APARTAMENTOS de 2 salas, 3 quartos, copa-cozinha, grande area de serviço, lavanderia, garagem, dependencias de empregada. Vende-se em construção à Rua Marquês de Abrantes 118. Construção de luxo com pintura a oleo, sancas e parquet. Incorporação e construção de Empreendimentos Imobiliarios Panamé Soc. Ltda. - Condições de pagamento. Cr$ ..... 50.000,00 de sinal e o restante em 50 meses sem juros. Para detalhes e plantas atende-se no local diàriamente de 8 às 22 horas ou no Escritório à Av. Rio Branco 151, 3º - Tel. 22-1960. 3376 400

APARTAMENTOS de sala, 2 quartos, grande cozinha e excelente area de serviço, dependencias de empregada, garagem, vende-se em construção à rua Marquês de Abrantes 118. Construção de luxo com pintura a oleo, sancas e parquet. Condições de pagamento: Cr$ 35.00,00 de sinal. O restante em 50 meses sem juros. Incorporação e construção de empreendimentos Imobiliários Panamé Soc. Limitada. Para detalhes e plantas atende-se no local diàriamente de 8 às 22 horas ou no escritório a Av. Rio Branco 151 - 3º. - Tel. 22-1960. 3377 400

VENDE-SE ou aluga-se - luxuoso ap. decorado em estilo francez, pinturas a óleo, 3 quartos tendo 1 dos quartos um grande armário embutido, 2 salões galeria toda espelhada, jardim de inverno em Marmore, 2 banheiros, dependencias completas para empregados. Ricos lustres de Crystal. Vendem-se tambem os lindos e novos moveis, bibelots, Saxe, Sevres etc. Rua Voluntarios da Patria 132, ap. 201 das 14 às 18 horas. 15961 400

BOTAFOGO — Vende-se um terreno de 12.500 m2 dando frente para duas ruas, sendo 1 frente medindo 25 m. e a outra com 5 m. Este terreno é apropriado para colégio, hospital ou para edificios de apartamentos. — Facilita-se o pagamento. Ver e tratar com o sr. PEREIRA — Tel. ... — 36-6485. 17892 400

ATENÇÃO — OPORTUNIDADE! — Vendo por motivo justificável apto. pronto de luxo todo terminado com sancas e florões à rua Voluntários da Pátria 361 apto. 303 e 301 compostos de vestibulo, ampla sala, varanda, 2 ótimos quartos, copa cozinha, área dep. empregada. Sinal de 150.000,00 na promessa 200.000,00. O saldo financiado em 5 anos. Tratar tel: 26-0281. Anita Gelbert. Ver no local. Ótimo negócio. 1007 400

VENDEMOS, à r. Lauro Muller, próximo à matriz Sta. Teresinha, entrega em julho, ótimo apto. frente, 6.º pav., c/ 2 salas, 4 quartos, 2 banheiros sociais, dep. criados e cozinha. — ALCIDES DE MORAES & CIA., av. R. Branco, 128, 16.º, s/ 1606. Telefs. 32-5104 e 22-0504. 26907 400

À RUA DONA MARIANA — Muito próximo à São Clemente e ao Colégio Santo Inácio, no melhor trecho da R. D.ª Mariana, excelentes apartamentos em Edifício de 3 pavimentos e de ótima construção, constando de: Vestibulo, 2 salas, varanda, 3 quartos, banheiro completo, com box, ampla cozinha, quarto e de dep. de empregada e área de serviço. — Ocupados c/inquilinos (contratos vencidos). Preços: Cr$ .... 1.200.000,00 à Cr$ 1.250.000,00 c/50% financiado em 5 anos. CIVIA — Trav. Ouvidor, 17 — (Sec. de Vendas, 2.º and.) Tel.: * 52-8166 de 8,30 às 18,00 hs. 83918 400

BOTAFOGO — Vendo prédio para moradia ou colégio, ou construção de uns 80 apartamentos, porque só o terreno tem 4.000 ms.2 a mais, com árvores frutíferas, nascente, etc. Preço 4.000.200,00, com financiamento. — Tratar tel. 52-0029, marcando hora, das 11 às 18 horas. 17915 400

CASA — Entrega-se vazia — Vende-se a Rua Viuva Lacerda 17, no Humaitá, com 5 qtos. 2 salas, etc. terreno de 6 .. 20 m. Preço 1.000.000,00 com parte financiada — Caso queira acompanhante inf. e venda sr. Queiroz — 45-7399. 21915 400

Catete

ATENÇÃO! Rara oportunidade! No mais central ponto do Catete, à rua Pedro Américo, perto de tôda condução, vendo em edifício de luxo em construção, ap. de: vestibulo, ampla sala (20 m2) 2 ótimos quartos com varandas, copa, cozinha, banheiro, área com tanque, dep. empregada. Preço fixo sem reajustamento .. 580.000 cruzs. Sinal 30.000,00, na promessa 50.000,00, prestações mensais de 5.000,00. Tratar diretamente tel. 26-0281 — Anita Gelbert. Atendo diàriamente, das 9 às 20 horas, à rua Voluntários da Pátria n.º 221, apto. 503. Ótimo e raro negócio. 1011 500

CATETE — Vende-se à R. Pedro Américo, em início de construção, apto. de quarto, banheiro e cozinha. Financiamento e facilidade de pagamento. Preço Cr$ 270.000,00. Tratar c| C. A. DE SOUZA LIMA, à Av. Rio Branco 128 — 12º. sala 1.204. Tel. .. 22-6503. 3012 500

CATETE — Vendem-se ótimos e últimos apartamentos em incorporação, na rua Andrade Pertence, 32, local magnifico, a poucos minutos do centro, completamente indevassáveis, com saleta, sala, varanda, dormitório, vestiário, banheiro, cozinha, dependências de empregada e área de serviço com tanque. Obras a cargo da Cia. Construtora Regis Agostini. Entrega em dezembro. Preços a partir de Cr$ 460.000,00, com sinal de Cr$ 120.000,00 a combinar Cr$ 100.000,00 e 30 prestações de Cr$ 8.000,00. Imobiliária Kelmo, Ltda., Av. Rio Branco, 151-11.º andar — Sala 1102 — Tel. 32-7845. 21942 500

PREDIO NO CATETE — Vende-se um grande, terreno 7x60; três milhões de cruzeiros; tel. 26-5315. 28861 500

Copacabana

COPACABANA — Rua Anita Garibaldi n.º 48, vende-se do Edifício "SOCICO", o apartamento do 8.º andar, com área de 170 m2 construção de luxo, entrega em (Dezembro) constando de: 3 grandes quartos com armário 2 salas, living, saleta, toilete, 2 banheiros sociais, copa-cozinha — play-ground com jardim tropical ampla garage, quarto e dependências de empregada — Preço Cr$ .... 1.740.000,00 — Condições de pagamento. A vista Cr$ 840.000,60 durante a construção Cr$ 360.000.00 a combinar a curto prazo Cr$ 540 mil — Este apartamento valerá depois de pronto Cr$ 2.200.000,00 — Tratar com AMERICO GOMES VELOSO — Av. Graça Aranha 333 salas 301-2 — Tel. 22-7439. 19945 700

LOJA — COPACABANA — Vende-se, no Lido, ótima loja p/ pronta entrega, com 100 ms.2. Ver no local, à r. Min. Viveiros de Castro, 66. — Tratar com C. A. DE SOUZA LIMA, à av. Rio Branco, 128, 12.º, sala 1204. Tel. 22-6503. 7964 700

COPACABANA - Posto 4 - Vendo ap. com living, saleta, 3 quartos, etc. Preço 1.100.000,00, sendo 700 mil à vista. Ver à R. Sta. Clara nº 8, ap. 702. Tratar com Hugo Cintra, Av Rio Branco 128, 14º, sala 1414, tel. 52-7660. 26876 700

COPACABANA — Pôsto 3 — Em início de construção, vendo apto. com jardim de inverno, sala e quarto separados, banheiros, cozinha com lugar para geladeira e fogão com 4 bôcas, área com tanque, quarto e wc de empregada. Trata-se de aptos. com ótima distribuição de peças, muito claras e bem ventiladas, que foram estudadas para oferecer confôrto aos futuros moradores. Construção de 1ª ordem sôbre pilotis, com magnífico hall de entrada principal e entrada de serviço independente não tendo lojas, um ótimo jardim com lago, Fôro remido. Propriedade, incorporação, vendas e financiamento de RODOLPHO DE PAOLI Construção da Construtora Predial De Paoli Ltda. — Preços fixos sem reajustamento, já calculados para construção iniciada agora. Condições de pagamento que tornam possível ao comprador que tem importância a receber dentre o prazo de construção, a comprar c| pequeno sinal o apartamento para renda, revenda ou moradia social — Rua Barata Ribeiro 160 — Plantas, Informações à Av. Rio Branco 151 — grupo 1612. Tels.: 52-6213 e 32-3635.

AV. COPACABANA 371 — Vendo os aptos. do 9.º pavimento do Ed. "Monteverde" juntos ou separadamente — Constam de sala, quarto, banheiro cozinha, área com tanque. São 12 por andar sendo que os oito de frente são conjugados tendo a sala separada do quarto por parede sem prejudicar a iluminação e ventilação. Nos fundos o 910 é conjugado de forma muito interessante, o 911 tem saleta, sala, quarto separado, banheiro, cozinha, área de serviço com entrada e tanque — O 912 é conjugado com magnífica disposição dentro dos 52m2 de área e o 909 tem dependências de empregada completa. Todos bem alugados com contrato a terminar dentro de poucos meses. Prédio construído a menos de dois anos, tem magnífico hall de entrada sendo de ótimo acabamento. Preços de 310 a 420 mil cruzeiros, com 200 mil à vista, 100 na assinatura da promessa de venda e o restante a combinar. Aluguéres de 3.000 — 3.200 e 3.500 — Ver a planta no escritório e apanhar autorização escrita para visita ao local — Venda diretamente com o proprietário sem intermediários à Av. Rio Branco 151 — grupos 161.. Tels. 52-6213 e 32-3635. 700

COP. Bairro do Peixoto. Ocasião? — Vendemos ap. c/ grande quarto, cozinha e banheiro. Preço 230.000,00 Vazio. Dá rende de 3.200,00 mensal. Imobiliaria Rio Branco. Av. Rio Branco, 173 s/ 301 tels. 52-0767 e 57-7918 4275 700

COPACABANA — Vendo o ap. 901, da Rua Santa Clara 162, em final de construção, de frente c/ sala e quarto separados, banh., cozinha, area c/ tanque e depósito, por Cr$.. .. 500.000,00 - sendo 50% de entrada e o restante em 24 meses. Tratar c/ J. MALAFAIA, Av. Pres. Vargas, 417, tel. 43-9195 26884 700

ATENÇÃO! — Rara oportunidade! Vendo em edifício de alto luxo, sòmente 2 aptos. por andar, de frente, sôbre pilotis, no mais fino ponto da rua Toneleros, em construção, aptos. compostos de: vestibulo, duas ótimas salas, varanda, 3 ótimos quartos, armários embutido para rouparia, banheiro, copa, cozinha, área e dep. de empregada. Preço fixo s/reajustamento. Sinal 60.000,00; na promessa 100.000,00, na entrega das chaves 100.000,00. Prestações mensais de 10.000 cruzs. O saldo financiado em 7 anos. Tratar diretamente tel. 26-0281. Anita Gelbert — Atendo diàriamente das 9 às 20 horas, à rua Voluntários da Pátria, 221, apto. 503. Ótimo negócio. 1008 700

A RUA RAIMUNDO CORREIA 32 prox. ao "Metro Copacab." vendo os ultimos e magnifs. aptos. no lado da sombra, otimos p| renda ou moradia c| entrada, quarto separado de 1 sala, c| jard. de inv. banh. completo cozinha c| 4 m2, area serv. com amplo qto. WC emp. Preço de custo real: 346.000 Cr$ c| apenas 15.000 Cr$ de entrada — Inf. no local até 22,30 hs. c| CARVALHO ROCHA. 27502 700

COPACABANA — Vende-se 1 apartamento ricamente mobiliado ou sem com saleta, 2 salas, jardim inv. com marmore, 4 quartos, varanda envidraçada, armario, cofre embutido, box, geladeira, atapetado, móveis D. João V, 2 banheiros em cor pizo marmore. Garage. Preço 2.600.000,00 ou 2.300.000,00. Tel. 37-0549. 27407 700

AVENIDA PRINCESA ISABEL 63, apto. 1.302, no Edifício Plaza Copacabana - Apartamento de frente, todo conforto, constando de vestibulo sala, quarto, banheiro e grande varanda. Preço 650.000,00, parte financiada. Tratar à rua da Assembléia, 19, sala 604, tel. 42-2275, na parte da tarde. 4372 700

AV. ATLANTICA — Vende-se apto. frente com sala, banheiro, kitch. com tapete e portas modern-fold. Preço 440.000,00. Ver Av. Atlântica 928 apto. 301. Chaves com porteiro. 27553 700

FRANCISCO OTAVIANO — Vendo apto. de frente, saleta, 2 salas, 3 quartos, 2 varandas envidraçadas, ampla cozinha, dependências empregada. Tel. ... 52-8726 e 22-9258. 3475 700

COPACABANA — LEME — Oportunidade — Vendemos em construção (3.ª lage) à rua Gustavo Sampaio, andar alto, de frente, magnífico apartamento com sala de 16m2., 2 dormitórios, banheiro completo com box, cozinha com 6m2., dependências completas para empregada e área de serviço com tanque. Cr$ .... 220.000,00 facilitados mais 26 prestações mensais Cr$ 4.800,00 sem juros e o saldo de Cr$ .... 212.000,00 em 1 ano. Mais detalhes com a Cia. Imobiliária Imperial S/A. à rua São José, 90-11.º andar. Grupos 1104/5, fones: 42-0240 e 32-9277. 21946 700

COPACABANA — Vendemos apto. de 2 salas, 4 dormitórios, 2 banheiros sociais amplas dependências e garagem. Situado à rua Pompeu Loureiro, 32 apto. 805 frente do 1.º Bloco. Preço: Cr$ 1.700, com grande financiamento pelo Lar. Tratar com a EMCOFE à rua Francisco Serrador, 90 — Grupo 1.202 — Tel. 32-7280.

COPACABANA — Av. Atlântica — Pôsto 6 — Em construção para entrega sòmente dentro de 15 meses — Vendemos apto. um por andar frente para o mar com 2 salas, 3 dormitórios, amplas dependências e garagem. Preço: Cr$ 2.500.000,00 pagamento total no decorrer da construção. Tratar com a EMCOFE — à rua Francisco Serrador, 90 — Grupo 1.202 — Tel.: 32-7280.

COPACABANA — Vendemos apto. de sala e quarto separados, varanda social, cozinha grande e banheiro completo — térreo elevado com todos os cômodos com janelas para exteriores. Ver à rua Otaviano Hudson, 16 — Chaves com o porteiro Nesio. Preço: Cr$ 450.000,00 com entrada de 150. Tratar com a EMCOFE — À rua Francisco Serrador, 90 — Grupo 1.202. Tel. 32-7280.

COPACABANA — Vendemos apartamento de frente, andar elevado, na rua Barata Ribeiro, constando de 1 sala, dois dormitórios e completas dependências — Área total de 110m2., preço: Cr$ .... 880.000,00 com 50% financiado. Tratar com a EMCOFE — à rua Francisco Serrador, 90 — Grupo 1.202 — Tel. 32-7280.

COPACABANA — Vendemos na Av. N. S. de Copacabana, 723 — apto. 306 com 1 sala, 2 dormitórios, cozinha, banheiro social, quarto e W.C. de empregada e área com tanque. Preço: Cr$ ... 750.000,00 com 150.000,00 de entrada e o saldo em 10 anos. Ver com o nosso corretor Carlos na portaria do edifício. Tratar com a EMCOFE à rua Francisco Serrador, 90 — Grupo 1.202 — Fone: 32-7280. 83775 700

PARA ENTREGA DESOCUPADO — Apartamento situado no Bairro Peixoto, constando de: Quarto, banheiro e pequena cozinha. Rua Maestro Francisco Braga, 64 apto. 209. (Chaves no apto. 201). Preço: Cr$ 230.000,00. CIVIA — Trav. Ouvidor, 17 — (Sec. de Vendas, 2.º and.) Tel.: * 52-8166 de 8,30 às 18,00 hs.

RESIDÊNCIA PARA ENTREGA DESOCUPADA — No pôsto 4, à rua Barão de Ipanema, ótima residência (em rua particular) constando de: Saleta, ampla sala, 5 quartos (tendo 1 dêles mais 1 vestiário) banheiro completo em côr, copa, cozinha com vários armários embutidos, 2 quartos e dep. de empregadas, lugar para automóvel. Preço: Cr$ .... 2.000.000,00 com parte financiada em 10 anos, juros de 10% a.a. CIVIA — Trav. Ouvidor, 17 — (Sec. de Vendas, 2.º and.) Tel.: * 52-8166 de 8,30 às 18,00 horas.

PARA PRONTA ENTREGA — Apartamento de frente em andar alto, constando de: Quarto, banheiro e kitchinette. Preço: Cr$ 280.000,00 com parte financiada em 5 anos. CIVIA — Trav. Ouvidor, 17 (Sec. de Vendas, 2.º and.) Tel.: * 52-816.. .. 8,.. às 18,00 hs. 83914 700

GRANDE FACILIDADE PAGAMENTO — Apto. pronto entrega. 2 salas, 3 qtos. dep. garagem. Vendo à Rua Toneleros. (Facilito Negócio motivo viagem) — LIMA LEAL — Tel.: .... 27-1818 — 47-4455. 27597 700

APARTS. PARA RENDA, ou moradia à Rua Raimundo Correia 32 e 34. — Vendo os últimos, em incorp. com apenas 15.000 Cr$ de entrada! Inf. 57-5771, 57-6573, 57-7786 c| CARVALHO ROCHA. 27594 700

UM APART. POR ANDAR! Vazio! Edif. novo s| pilotis! Vendo todo a óleo. c| gr. número de ótimos arms. em todo apto, hall e gr. jard. de inv. ambos c| pisos de marmore. 4 qts. c| arms., 2 gr. salas, copa-coz., área serv. c| 2 qts. e WC. emp. Garage no sub-solo! Magnif. Local! Preço: Cr$ 2.600.000,00 — Inf.: 57-5771, 57-6573, CARVALHO ROCHA. 27596 700

FLAMENGO — Rua Corrêa Dutra, 56, apto. 71, ao lado da praia, 8º andar, de fundo com bela vista livre para duas ruas. Vendo com 2 amplos qtos., grande sala, varanda, banheiro em côr, cozinha, dispensa e área de serviço c| tanque. Preço: 650.000,00 — Tratar no ESCRITORIO WALDEMAR MESQUITA — Av. 13 de Maio, 23 — 3º — s| 341, 32-5634 e 32-5551. 82463 700

APTO. — COPACABANA — Oportunidade — Vendo c| saleta, sala ampla, 3 grandes qtos. c| armários embut. banh., copa. coz. deps. empreg. e área c| tanque. De frente. Sito à R. Santa Clara 110, apto. 202, Preço Cr$ 1.100.000,00. Sendo 550 de entrada e 550 mil no final de 5 anos. — Pagando Juros de 1% ao mês trimestralmente. Tratar R. do Carmo 38, s| 403|4 — SERGIO CASTRO — 52-9089. 21939 700

APTO. COPACABANA — Vendo c| 3 grandes qtos. de frente, salão, saleta, j. inver, banh. em côr, grande coz. ampla área e deps. empreg. Pintado a óleo c| lustres de cristal. Sito à Ladeira dos Tabajaras 94, ap. 601. — Preço: 1 milhão de cruzs. Sendo 500 mil de entrada e 500 mil em um único pagamento no fim de 5 anos. Pagando os juros de 1% ao mês trimestralmente. Tratar R. do Carmo 38, s| 403|4 — SERGIO CASTRO — 52-9089. 21938 700

COPACABANA — Vendemos apartamento de frente com 1 living, 3 quartos, 1 biblioteca, cozinha, copa, banheiro, dependência de empregada. Entrega imediata. Preço Cr$ .... 1.000.000,00 a vista. Ver à Rua Figueiredo Magalhães, 27, ap. 802. Tratar na IMOBILIARIA LEMOS LTDA., Av. Nilo Peçanha, 26, 7º andar. s| 702, — Tel.: 22-2483 ou 42-9506. 17921 700

RUA JOAQUIM NABUCO, 50, apto. 202 — Perto da praia, excelente apto. de frente, pronta entrega, vestibulo, grande living, j. inverno, sala jantar, 3 amplos quartos, 2 terraços, banh., cozinha, dep. empregada. Cr$ .. 1.600.000,00. Planta e mais informações na Administradora Nacional. — Av. Pres. Ant. Carlos 615, 2º pav. — Tel.: 52-1236, das 9 às 12 e das 14 às 17 horas. 17907 700

COPACABANA — Pôsto 6 — Vende-se apto. novo, em belo edifício sôbre pilotis, com 2 quartos, sala, banheiro, cozinha, quarto e WC. de emp. área c| tanque etc. Cr$ 350.000,00 de sinal e Cr$ 7.000,00 por mês — Ver na Av. Rainha Elisabeth 706 — Apto. 405 — com o sr. PEDRO. Tratar na Rua do Carmo 6, s| 605. Tels.: 22-5784 e 52-5425. 21951 700

COPACABANA — Pôsto 2 — Negócio excepcional de rara oportunidade — Vendo urgente apartamento de quarto e sala separados — Banheiro completo — Cozinha com fogão e pia — Muito arejado — Claro e ventilado. Novo — 1.ª locação — entrega imediata — Preço único Cr$ .... 390.000,00 — facilidades no pagamento. Diretamente pelo tel. 57-8441 sr. Luiz ou tels. 32-3779 e 52-4515 — Imobiliária Boavista de Armando de Abreu rua da Assembléia 93-15.º. 83770 700

EDIFÍCIO "DOM ARMANDO" — CONSTRUTORA CANADÁ S.A. — Apartamento de frente, novo, pronto para habitar, andar alto, construção do mais fino acabamento, pinturas a óleo em côres modernissimas, sancas decorativas, etc. Edifício com lindo Hall de entrada, parque infantil, apenas dois apartamentos por andar — Constitue-se o apartamento de: Duas ótimas salas — Três esplêndidos dormitórios — Dois banheiros sociais — Saleta de almoço — Cozinha com água quente e fria — Área de serviço com tanque azulejado — Quarto e banheiro de empregada — Armários embutidos nos dormitórios — Ferragens e metais La-Fonte — Tacos selecionados — Pisos em mosaico — Banheiro em côr — Preço excepcional de Cr$ ..... 1.800.000,00 (inclusive garagem), com 50% financiados. Diretamente no local rua Joaquim Nabuco, 177 (entre o pôsto 6 e o Arpoador). Informes: Imobiliária Boavista de Armando de Abreu. Assembléia, 93-15.º. Tels. ..... 52-4515 e 32-3779. 83768 700

EDIFÍCIO "DOM NAVARRO" — RUA SÁ FERREIRA ESQUINA DE RAUL POMPÉIA — CONSTRUÇÃO CANADÁ — Luxuoso apartamento, de frente, acabado com muito bom gôsto, totalmente pintado a óleo em côres modernas, vários armários embutidos, já com divisões internas, sancas decorativas em tôdas as peças — Pisos de mármore no banheiro nobre — Armários de aço na copa-cozinha — Instalação para máquina de lavar — Um apartamento por andar com elevador privativo. Edifício novo, acabado de construir, com jardins, play-ground, parque infantil, etc. Constitue-se de: Hall com porta em ferro batido — Dois amplos salões — Quatro dormitórios sendo um duplo — Dois banheiros sociais em côr — Saleta de almôço — Cozinha com pias duplas, exaustor, fogão de quatro bôcas, etc. Grande dispensa — Quarto e banheiro de empregados — Grande área de serviço com tanque azulejado — Elevador e entrada de serviço independente. Valor Cr$ 3.000.000,00 com 50% financiados — Diretamente no local com sr. David. Rua Sá Ferreira 115 ap. 203. Informes com Imobiliária Boavista de Armando de Abreu — Rua da Assembléia, 93-15.º and. Tels. 52-4515 e 32-3779. 83769 700

COPACABANA — Apartamentos — Vendo, em início de incorporação, apartamentos na Av. N. S. Copacabana, com 1 quarto, com 12m2., 1 sala, com 13,20 m2, jardim de inverno, com 5 m2., banheiro completo e cozinha. Terreno de propriedade do incorporador. Preços a partir de Cr$ 425.000,00. Condições de pagamento: sinal Cr$ 20.000,00. 30 dias após o sinal, Cr$ 38.000,00, com a escritura do terreno, 6 meses após o sinal, Cr$ 33.000,00; 12 meses após o sinal, Cr$ 33.000,00, 18 meses após o sinal, Cr$ ..... 33.000,00, na entrega das chaves, com o habite-se, Cr$ 58.000,00, e mais 40 prestações a partir do sinal sem juros, Cr$ 5.250,00. Reserve já o seu apartamento. — Theophilo da Silva Graça. Av. Rio Branco, 185-3.º, S/310. Tel.: 42-6366. 79784 700

EDIFICIO YANKEE — Av. Copacabana 750. Em frente ao Cine Metro — Vendem-se os ultimos apartamentos de sala e quarto ou sala com banheiro e cozinha, para fins comerciais e residenciais. Preços: 250 e 310 mil cruzeiros com 15% de sinal. Preço fixo, sem reajustamento. Obra adiantada. Tratar diretamente com o incorporador J. M. SORAGGI — Av. Nilo Peçanha, 155 — Sala 427 — Tels. 42-2027 — 52-3254. 79371 700

COPACABANA — LOJA — Vendo Cr$ 12.000.000,00 na Av. N. S. Copacabana, entrego vazia, com 390 mts2., facilito pagamento. Theophilo da Silva Graça. Av. Rio Branco 185-3.º S/310. Ed. Marquês do Herval. Tel.: 42-6366. 79759 700

RUA DOMINGOS FERREIRA, 34 — A Construtora M. Hazan & Nudelman Ltda., comunica a seus distintos amigos e clientes que se está ultimando a fase de reserva de apartamentos em sua nova e magnífica incorporação à rua Domingos Ferreira, 34, 36, 38. Os apartamentos de frente tem duas salas e três quartos; os de fundos uma sala e três quartos. A incorporação é rigorosamente a preço de custo, e a estimativa dos preços varia desde Cr$ 565.000,00 para os de fundos e Cr$ .... 912.000,00 para os de frente. Informações e plantas serão fornecidas em nosso escritório à Rua Mayrink Veiga, 4-11.º andar, ou pelos telefones 23-4362 e 43-9990. 89892 700

APARTAMENTO DE LUXO ARTISTICAMENTE DECORADO EDIFICIO "DOM NAVARRO" — CONSTRUTORA CANADÁ — Integralmente mobilado e decorado por "Lima Leal", inclusive trabalhos de arte, cortinas, tapetes, quadros, enfeites raros, estatuetas de marfim e porcelana, nichos e objetos japonêses, quadros bordados com motivos chinseses, abatjours, potiches, jarrões, espelhos, aparelhos de iluminação, móveis estofados, sala de jantar, dormitório, biblioteca, em mogno, piano de cauda, novo, Essenfelder, televisão e rádio-vitrola Capehat, geladeira Hotpoint de 11 pés etc. O edifício recém-terminado fica à Rua Raul Pompéia esquina da Rua Sá Ferreira, (a uma quadra da Av. Atlântica), local sossegado e 100% residencial, possui majestoso play-ground, sob pilotis com lindos jardins tropicais, parque recreativo com vários aparelhos infantis, mesa de ping-pong, etc. Hall de entrada em mármore — Elevadores com cabines luxuosas — Um apartamento por andar com elevador privativo. O apartamento que está localizado no 5.º andar, de frente para as duas ruas, com tôdas as peças principais iluminadas diretamente, constitue-se de: Hall com piso em mármore, ricos adornos e lustres de metal dourado e porta de ferro batido — Três amplos e confortáveis salões — Galeria com armários — três esplêndidos dormitórios com armários embutidos (podem ser transformados em quatro) — dois magníficos banheiros sociais, louça em côr, piso e paredes em mármore "extremox", armários e rouparias, box, etc. Copa-cozinha circundada de armários superiores e inferiores, bancadas de mármore "carrara", pias duplas com água quente e fria, aquecedor próprio, fogão com tampa, exaustor, piso em mármore estrangeiro — Ampla área de serviço com lavanderia — Quarto-dispensa totalmente azulejado com prateleiras em mármore — espaçoso quarto para dois criados — Banheiro completo para empregados — Entrada de serviço completamente independente — Totalmente pintado a óleo em côres modernas — Sancas decorativas em tôdas as peças — Ferragens e metais cromados da melhor qualidade — Janelas panorâmicas — Portas almofadadas — Vários armários embutidos — Venezianas em duro-alumínio — Soalhos em parquet pau marfim etc. etc. Valor Cr$ ..... 5.000.000,00 (inclusive garagem) com facilidades no pagamento. Entrega imediata. Ver no local, diàriamente de 9 às 16 horas com sr. Navarro — Rua Sá Ferreira, n.º 115 apto. 403 (5.º pavto.) — Pôsto 6. 89877 700

AV. ATLANTICA. Vendo ap. de alto luxo, com 20 mts. de frente, armarios, salões, galerias, banhs., em côr, 5 qs. 3 de emp. chapeleira, área de serviço em azulejos com 25m2. - 1º andar, sôbre pilotis, facilito pag. inf. e chaves tel. 57-0110. 4338 700

AV. ATLANTICA, 2266, ed. Solares — Vende-se apartamento 501 com 3 ótimos quartos com armários embutidos, saleta, 2 grandes salas, visita e jantar; maravilhoso jardim inverno com piso mármore, instalação ar condicionado em todo apartamento, copa-cozinha, garagem, grande área serviço, 2 quartos empregadas e demais dependências. Construção Costa Pereira Bokel. Preço 4.500.000,00, mobiliado. Aceito também oferta sem mobília. Facilita-se pagamento. 27529 700

COPACABANA — Vendem-se os apartamentos da Av. N. S. Copacabana, 112 — apto. 905 — de frente, com sala e quarto conjugado, banheiro completo e Kitchnete — Preço .. Cr$ 380.000,00 a rua Siqueira Campos 18 apto. 810 — com grande quarto, banheiro completo e Kitchnete — Preço Cr$ 300.000,00 — Tratar Soc. Const. Imob. Prolar Ltda. rua Quitanda 45-A S. 602-4 telef. 22-0601. 28822 700

COPACABANA — LIDO — Vende-se apartamento de luxo com duas frentes, constando de um grande hall com piso de mármore, duas salas, três quartos, tôdas com janelas para o mar descortinando uma linda vista; banheiro completo em côr, cozinha, copa, dependências de empregada, área com tanque. Grande parte financiada. O apartamento pode ser ocupado imediatamente. Tratar diretamente com o proprietário. Fone: 32-8920. 28813 700

AV. ATLANTICA — Super-luxo (ultimo) 3 gdes. salões, 4 dorm. 3 ban. marmore, cop. coz. 3 qts. emp. — Ar-refrig. etc. etc. 37-4099 — LORENZO.

R. DOMINGOS FERREIRA — Belos aptos. c. passagem p. Av. Atlânt. — 3 quartos, um duplo, 2 b. e dem. dep. — 1.550.000,00 c| fin. 37-4099 — D. LUIZA.

AV. ATLANTICA — Grde. luxo — Aptos. maravilhosos, 2 salões, 3 dorm. [illegible] marmore [illegible] qtos emp. garage — 3 milhões (ultimo!. 37-4099 — LORENZO. 27443 700

COPACABANA — 2 apartos., sendo 1 de 3 e outro de 4 quartos e garage, etc. com 2 quartos de empregada. Facilita-se grande parte. — J Maia, 48-1311. 4383 700

AV. ATLANTICA — Pôsto 6 — Vende-se apartamento de frente, de sólida construção com saleta, sala, 3 quartos, banheiro em cor, cozinha, área, quarto e banheiro de empregada tem 4 janelas e 1 varanda, para à Av. Atlantica e 2 grandes janelas p| rua lateral. Armarios embutidos nos 4 quartos. Preço 300.000 cruzeiros, em hipoteca da Caixa Econômica — Tabela Price. 800 mil a vista e 500 mil a combinar — Trata-se exclusivamente com o proprietário — Telefone 27-2371. 27413 700

COPACABANA — Vendo apto. 2 salas conjugadas, 3 quartos, demais dependencias e garage, de frente 1a. locação, construção de luxo, armarios embutidos e mais requisitos de 1a. Aceita-se sinal de Cr$ 500.000,00 saldo pela Caixa, para quem tenha financiamento aprovado — Para visitas marcar hora SEVERINO SILVA — Rua México, 98 — 12.º andar telefones 42-2454 — 32-4892 — Preço Cr$ .. 1.900.000,00. 11992 700

COPACABANA — Pôsto 6 — Rua Sá Ferreira, 153 apto. 901. Ed. novo 1.ª locação. Vendo êste confortável apto. com 260 m2. de área, constando de sala, 2 salões, 4 grandes qtos., 3 banheiros sociais, copa, ampla cozinha, diversos armários embutidos, 2 qtos. e banheiro de empregada, espaçosa área serviço com 2 tanques. Garagem. Preço: 2.500.000,00. Condições de pagamento à combinar. Tratar Escritório Waldemar Mesquita — Av. 13 de Maio, 23-3.º — S/341 .Tel. 32-5634.

COPACABANA — Vendo ótimo apto. com 4 qtos., 2 salas, 2 banheiros sociais, copa, cozinha, dependências de empregada, área de serviço, em edifício novo, à rua Miguel Lemos, 124 apto. 703. Preço: 1.300.000,00 — 60% de entrada e restante financiado até 5 anos. Tratar Escritório Waldemar Mesquita — Av. 13 de Meio, 23-3.º — S/341. Tel. 32-5634. 77166 700

Flamengo

RUA MARQUES DE ABRANTES — Vendo, nesta rua, próximo à Praça José de Alencar terreno medindo 14x123, com duas frentes. Theophilo da Silva Graça. Av. Rio Branco 185-3.º S/310. Ed. Marquês do Herval. Tel.: 42-6366. 79758 900

COMPRA-SE, à vista, apartamento de 2 a 3 quartos e 2 salas amplas, de frente, na praia do Flamengo ou proximidades. — Tratar pelo telefone 25-4110. 29833 900

FLAMENGO — Apartamentos de 2 salas, 3 quartos, copa-cozinha, grande área de serviço, lavanderia, garagem, dependências de empregada, vende-se em consrtução à Rua Marquês de Abrantes, 118. Construção de luxo com pintura a óleo, sancas e parquet. Incorporação e Construção de Empreendimentos Imobiliários Panamé Soc. Ltda. Condições de pagamento: Cr$ 50.000,00 de sinal e o restante em 50 meses sem juros. Para detalhes e plantas atende-se no local diàriamente das 8 às 22 horas ou no escritório à Av. Rio Branco, 151-3.º. Tel. 22-1960. 3378 900

FLAMENGO — Apartamento de sala, 2 quartos, grande cozinha e excelente área de serviço, dependências de empregada, garagem, vende-se em construção à Rua Marquês de Abrantes, 118. Construção de Luxo com pintura a óleo, sancas e parquet. Condições de pagamento: Cr$ 35.000,00 de sinal e o restante em 50 meses sem juros. Incorporação e Construção de Empreendimentos Imobiliários Panamé Soc. Ltda. Para detalhes e plantas atende-se no local diàriamente de 8 às 22 horas ou no escritório à Av. Rio Branco, 151-3.º Tel. 22-1960 3379 900

FLAMENGO — A RUA BUARQUE DE MACEDO n. 25 — Vendo em final de construção, para entrega em 90 dias, apartamento de sala e quarto conjugados, quarto e sala e quarto separados, jardim de inverno, banheiro e cozinha de esmerado acabamento, pinturas a óleo nos banheiros e cozinhas, sancas na sala etc. por preços desde Cr$ 380.000, até.. 550.000,00, sendo 20% de sinal, - 30% na entrega das chaves e 50% no prazo de 5 anos, tab. Price. Ver no local e tratar c/J MALAFAIA, av. Pres. Vargas 417 - sala 410, tel... 43-9195. 26882 900

FLAMENGO — Próximo da Praia. Incorporação apartamentos a partir de 300 mil cruzeiros, c. 10% sinal, parte facilitada e financiada. Plantas e vendas: Av. Rio Branco, 151, sobreloja, S. 203, fone 52-8926, Elias Bichara. 17483 900

PRAIA DO FLAMENGO — Vende-se apartamento de luxo, com 514 ms.2, de frente, andar alto, descortinando linda vista da baia de Guanabara, com sala de jantar, sala de almôço, 8 quartos, biblioteca, vestibulo, living, jardim de inverno, varandas, 4 banheiros sociais completos, copa, cozinha, rouparia, despensa, área de serviço, quartos e banheiros de empregadas. Peças amplas. Demais informações pelos telefones 43-5341 e 43-9469. 22887 900

APARTAMENTO PRONTO — À Rua Senador Vergueiro, ótimo apartamento em andar alto (de fundos) constando de: Hall, 2 salas, 3 quartos, banheiro completo em côr, cozinha, quarto e dep. de empregada, garagem. Preço: Cr$ 1.470.000,00 com parte financiada em 5 anos. CIVIA — Trav. Ouvidor, 17 — (Sec. de Vendas, 2.º andar.) Tel.: * 52-8166 de 8,30 às 18,00 hs. 83917 900

FLAMENGO — Praia do Russel — Vendemos apto. pequeno de sala, quarto, varanda, kit. e banheiro com telefone instalado. Frente andar elevado. Preço: Cr$ 320.000,00. Tratar com a EMCOFE à rua Francisco Serrador, 90 —Grupo 1.202. Tel.: — 32-7280. 83930 900

APARTAMENTO, FLAMENGO — Vendo, urgente, ótimo apartamento, com sala-quarto grande, conjugado; banheiro completo e kitchenette, vista para grande área lateral, no melhor ponto do Flamengo, por apenas 380.000,00, sendo 100.000,00 à vista e o restante financiado. — Tratar com o SR. DOMINGOS, pelo tel. 22-8417. Rua Carioca, 11, 1.º and. 3466 900

R. MAIA LACERDA, 496 — Vendo excelente predio novo com 2 residencias independentes com água em abundancia, 2 grandes terraços com arvores, construido em terreno de 14,30 x 40. Preço e demais condições, tratar com os snrs. Moura ou Mario Rel, Av. Rio Branco, 135, 1.º sala 208, tel. 22-5536. Entrego vazio. — N.B.: Visitas a partir das 14 horas. 4382 800

FLAMENGO — Vendemos em final de construção apartamento de luxo, com sala, quarto, banheiro completo, cozinha, com sancas e florões, garagem, jardim de inverno. Preço a partir de Cr$ 76.000,00. Tratar Av. Nilo Peçanha, 26, sala 1109, tel. 22-1210. 28876 900

Gávea

JARDIM BOTANICO — Compro propriedade em centro de grande terreno com 4 quartos, 3 banheiros, 2 a 3 salas, garagem para 2 carros pagamento até 15 milhões e curto prazo, Walter Weinschenck 42-6437 — 26-0626.

COMPRO predio [illegible] 4 quartos, 2 a 3 banheiros, 2 salas, dep. e garagem. Pagamento até [illegible] milhões [illegible] Walter Weinschenck 42-6437 e 26-0626 4306 1001

GAVEA — Bairro estritamente residencial. Zona onde não são permitidas construções de edifícios de apartamentos. — Vendemos um lote com 436,17 m2 por Cr$ 750 mil — Facilita-se parte do pagamento — Informações com o sr. Guimarães à Av. Calogeras 15, 6.º andar. Tel. 32-9060. 81349 1001

JARDIM BOTANICO — Vendo Cr$ 1.500.000,00 junto à rua Jardim Botânico, terreno medindo 15x25, pronto para construir, zona de 4 pavs. Theophilo da Silva Graça Av. Rio Branco 185-3.º Sala 310. Tel. 42-6366. Ed. Marquês Herval. 79743 1001

GAVEA — Belíssimos lotes para residencias de luxo. A partir de 460 mil cruzeiros. Situados à Estrada da Gávea, 142. Pequeno sinal e parte financiada. Tratar - Av. Rio Branco, 151 - Sobreloja S/203 - Fone - 52-8926 - Elias Bichara - Imóveis. 15966 1001

APTOS. JARDIM BOTANICO — Grande oportunidade — Vendo últimos com grande salão, j. inverno, varanda, 3 amplos qtos. com armários embut., deps. empreg. e garagem. No Ed. N. S. de Lourdes. Sôbre pilotis com play-ground. Com apenas 100 mil cruzs. de entrada, 300 mil cruzs. facilitados em 1 anos e 50% financiados em 8 anos com prestações de Cr$ 6.300,00 iniciadas após o habite-se. Preços a partir de 790 mil cruzs. Deslumbrante vista para a Lagoa e Jardim Botânico. Prédio com 4 pavs. com elevador. Construção na última lage. Entrega no final do ano. Sito a R. Visconde de Itaúna 177, quarta rua perpendicular à rua Lopes Quinta perto d. Clube Piraquê. Visite hoje mesmo. Vendedor no local. Tratar rua do Carmo 38 s/403/4. Sérgio Castro — 52-9089. 21941 1001

JARDIM BOTANICO — 900.000,00 — Facilito 50 por cento — Ver a rua Getulio das Neves 16 — c| IV — Ramos da Lagoa — 26-7578. 17884 1001

LAGOA — Rua Bogari 105 — Base .. 3.500.000 — Ver no local — Facilito 50 por cento — Ramos da Lagoa 26-7578. 17883 1001

Glória

GLORIA — Vende-se para pronta entrega, amplo apto. todo de frente c| living, quarto grande varanda, banheiro, cozinha e dependencias completas de empregados — Tratar pessoalmente c| C. A. de Souza Lima a Av. Rio Branco 128 — 12.º sala — 1204 — Tel. 22-6503. 3014 1100

GLÓRIA — Apartamento — Entrega imediata — Vende-se ótimo, de frente, 6.º andar, a cinco minutos do centro, com as seguintes acomodações: saleta, jardim de inverno, grande de sala, dois amplos quartos, banheiro completo em côr c/ box, copa-cozinha, grande área c/ tanque e dependências completas de empregadas. Preço 930.000,00. Entrada 500 mil cruzeiros; restante facilitado a curto prazo. Pagamento à vista ótimo desconto. Aceito financiamento C. E. ou Instituto, com sinal de 100 mil cruzeiros. Telefs. 52-0787, 52-1787, 57-7918. 17859 1100

LOJAS — R. Cândido Mendes — Vendemos, em incorporação, obra já iniciada, 3 únicas lojas, podendo adquirir aptos. nos fundos, anexos às mesmas. — Plantas e detalhes c/ ALCIDES DE MORAES & CIA., av. R. Branco, 128, 16.º, s/ 1601; 32-5104 e 22-0504. 26908 1100

Grajaú

ATENÇÃO! — Rara oportunidade! Vendo os últimos aptos de frente com tôdas as peças claras em construção edifício de fino gôsto à rua Engenheiro Richard composto de vestibulo, ampla sala, varanda envidraçada, três ótimos quartos, banheiro, copa e cozinha, área dep. empregada. Sinal 50.000,00 na promessa .... 50.000,00. Prestações de .... 10.000,00. O saldo em pequenas parcelas. Preço 495.000,00. Tratar tel. 26-0281. Anita Gelbert. Atendo diàriamente das 9 às 20 horas. Ótimo negócio. 1005 1200

GRAJAÚ — Vendemos residência de 2 andares, em centro de terreno de 10x40 — constando de 3 salas, 3 dormitórios, e demais dependências. Preço: 1.400. com parte financiada em 5 anos. Tratar com a EMCOFE à rua Francisco Serrador, 90 — Grupo ... 1 202. Fone 32-7280. 83696 1200

Ipanema

IPANEMA — Vendo Cr$ ..... 2.350.000,00 na Rua Nascimento Silva, lado sombra, magnifico terreno medindo 10x50, pronto para construir; condições sinal — Cr$ 600.000,00, 3 meses após mais 300.000,00 mais 3 meses .... 300.000,00 o restante Cr$ ...... 1.150.000,00 mais 6 meses. Theophilo da Silva Graça av. Rio Branco, 185, 3.º sala 310, telefone 42-6366. 79778 1300

IPANEMA — Vendo Cr$ .... 2.800.000,00, na rua Prudente de Morais, luxuosissimo apartamento duplex, com 240 mts2 de área construida, armarios embutidos em todas as peças, finissimo acabamento, descortinando lindo panorama e vista para a praia, com 4 amplos quartos, 1 salão de jantar, amplo living-room, saleta, sala de almoço copa, cozinha, varanda dependencias de criados, garagem etc. facilito prazo de 1 ano para parte do pagamento. Theophilo da Silva Graça. Av. Rio Branco 185, 3.º, sala 310 edificio Marquês de Herval. — Tel.: 42-6366.

IPANEMA — Theophilo da Silva Graça, corretor de imoveis, vende seu terreno ou predio, pelo seu real valor. Av. Rio Branco 185 — 3.º, sala 310. Ed. Marquês de Herval. — Tel.: 42-6366.

IPANEMA — Compro casa com 2 salas, 3 quartos e mais dependências. Solução em 24 horas. Milton Magalhães. Av. Erasmo Braga n.º 255, S/404. Fone ... 22-6128. 4267 1300

ATENÇÃO! Rara oportunidade! Vendo apto. de alto luxo de frente c. vista para o mar, à Praça General Osório composto de: vestibulo, saleta, ampla sala, ótimo quarto, banheiro, cozinha c. lugar p. geladeira area c. tanque todas as peças claras e de frente. Sinal 50.000,00 na promessa 100.000,00 - Prestações de 5.000. Tratar tel.: 26-0281 - Anita Gelbert. Atendo diàriamente das 9 às 20 horas - Otimo negócio! 22826 1300

IPANEMA — Compro predio com 3 a 4 quartos, 2 salas, e dep. pagamento até 3 milhões de cruzeiros com alguma facilidade Walter Weinschenck 42-6437 e 26-0626.

COMPRO loja neste [illegible] com pagamento facilitado Walter Weinschenk 42-6437 e 26-0626. 43[illegible] 1300

IPANEMA — casa — Vende-se, 2 qts., 2 salas etc. terreno 10x10 mts., rua Farme de Amoêdo n.47 - Preço 1.900.000,00 - entrada de ...... 900.000 e o restante financiado 26853 1300

IPANEMA — Apto. tipo casa, vende-se, térreo, com grande extensão, na rua Vde. de Pirajá, com parte social maravilhosa, tendo 3 salões, sendo um todo rodeado de jardins internos, formando belo ambiente, com 2 quartos, podendo aumentar portas envidraçadas, portões internos artisticos, espelhos em quase tôdas as peças, 2 banheiros sociais, 2 quartos de empr., cozinhas, lavanderia, etc. Pode servir para 2 familias pequenas, porque é muito espaçoso. Preço Cr$ 1.500.000,00, com 50% financiados. — Tratar na rua do Carmo, 6, sala 604. Tels. 52-5425 e 22-5784. 21952 1300

Laranjeiras

LARANJEIRAS — Vende-se aptos. à Rua Almirante Salgado 365, lugar aprazível, ótimo clima, de sala, 2 quartos, banheiro, cozinha boa, area e dep. de empregadas — Preço desde Cr$ 505.000,00 sendo 50 por cento facilitados e 50 por cento financiados em 5 ou 8 anos — Vagas em garagem facilitadas. Ver no local — Tratar na rua do Carmo 38, sala 504 — Tel. 52-3841 — Edificio Carmo esq. 7 de Set. 11997 1400

ATENÇÃO! Oportunidade única! Vendo apartamentos de alto luxo sôbre pilotis, lado da sombra, c. garagem, à R. General Glicério, em construção, compostos de: vestibulo, 2 amplas salas com 30 m2, varanda envidraçada, três amplos quartos c. armários embutidos, 2 banheiros sociais, copa e cozinha separados, área de serviço, quarto e banheiro de empregada. Preço 800.000,00 — Forma de pagamento 50.000,00 de sinal 100.000,00 na promessa. Prestações de 10.000,00. O saldo em pequenas parcelas. Tratar diretamente telefone 26-0281. Anita Gelbert. Atendo diàriamente, das 9 às 20 horas. 'Otimo negócio. 9795 1400

PARQUE EDUARDO GUINLE — Lotes residenciais com 80% financiado em 10 anos. Em zona exclusivamente residencial, lotes com mínimo de 20,00 ms. de frente (os lotes não são planos). Preços: Cr$ 650.000,00 à Cr$ ..... 1.600.000,00. CIVIA — Trav. do Ouvidor, 17 — (Sec. de Vendas, 2.º and.) Tel.: * 52-8166 de 8,30 às 18,00 hs.

PARA ENTREGA IMEDIATA — Magnífico apartamento de frente em Edifício de 4 pavimentos com elevador (1 apartamento por andar) constando de: Hall em mármore, 2 ótimas salas, varanda, 4 quartos (todos com armários embutidos forrados em madeira) 2 banheiros, toilette social, 2 rouparias, ampla cozinha com fogão de seis bôcas e vários armários, quarto e dep. de empregada, garagem. Ver à rua Cristóvão Barcelos, 255 (chaves com o porteiro). Preço: Cr$ 2.400.000,00 com parte financiada em 15 anos, juros de 10% a.a. CIVIA — Trav. Ouvidor, 17 — (Sec. de Vendas, 2.º and.) Tel.: * 52-8166 de 8,30 às 18,00 hs. 83913 1400

LARANJEIRAS — Vendo prédio, com 8 quartos, 6 salas, 4 banheiros, se prestando para colégio, próximo a tôda condução, terreno 15x26. Preço 2.000.000,00. — Tratar tel. 52-0029, com D. JULIETA, das 11 às 18 horas. 17913 1400

LARANJEIRAS — Vendo maravilhoso ap. terreo em edificio de apenas 4 aptos., com sala, saleta, 3 quartos, copa, cozinha com armario embut. — banheiro com box, 3 grandes áreas privativas, c. 3 qtos. externos, WC. de empregada e outras dependencias — Por apenas Cr$ 850.000,00, c| 50 por cento financiados em 5 anos — Ver e tratar à Rua Alice 180 — apto. 102 — ant. 48 — Entrega imediata. 21918 1400

LARANJEIRAS — Vendo ótimo apto, com saleta, sala, varanda, 3 quartos, banheiro colorido, cozinha, área com tanque e dependências completas de empregada. Apto. de frente, com ponto final de condução a porta. — Rua General Cristóvão Barcelos, 280 esquina de General Glicério, apto. 1003 — Preço 950.000,00 tendo ...... 500.000,00 financiados em 10 anos. — Tratar com J. C. ARAGÃO — Av. Rio Branco, 151, 16º andar, grupo 1612 — N. B. Para visitar marcar hora. — Tels.: 52-6213 e 32-3635. 87643 1400

Leblon

LEBLON — Theophilo da Silva Graça, corretor de imoveis, compra e vende predio, terrenos e apartamentos. Av. Rio Branco 185 3.º, Sala 310 Ed. Marques de Herval. Tel.: 42-6366. 79762 1500

LEBLON — Vende-se e aluga-se apartamentos prontos em edificio de grande luxo. Predio sobre "Pilotis" na primeira quadra da praia, 2 salas conjugadas, 2 amplos quartos, banheiro de cor com box, cozinha e dependencias de empregada, com direito a garagem — Abastecimento de água garantido, reforçado por poço artesiano — Acabamento geral muito esmerado — Ver à Avenida Visconde de Albuquerque n. 149 — Com o encarregado sr. Adriano — Tratar pelo telefone — 52-5584. 3065 1500

LEBLON — Vende-se apto. de 1 sala, 2 quartos, área com tanque, ampla cozinha, quarto e banheiro de empregada e garage, construção de 1a. todas as peças claras e de frente Cr$ 850.000,00 sendo Cr$ 300.000,00 à vista, saldo a combinar — Chaves com o porteiro Rua General Urquiza, 31, que fica a 30 mts. da praia. — Tratar Rua México 98 — 12.º andar telefones 42-2454 e 32-4892. 11991 1500

RUA JOÃO LIRA 35 — 3.090.000,00 — Casa vazia 10 x 30 — Pronta entrega — Ver no local — Ramos da Lagoa 26-7578. 17882 1500

LEBLON — Compro casa com 2 salas, 3 quartos e mais dependências. Solução em 24 horas, Milton Magalhães. Av. Erasmo Braga, 255, S/404. Fone: 22-6128. 4270 1500

LEBLON-TERRENO — Vendemos na Av. Delfim Moreira, de esquina medindo 246 m2., livre e totalmente desembaraçado. Tratar com a EMCOFE à rua Francisco Serrador, 90 — Grupo 1.202 — Fone: 32-7280.

LEBLON — Vendemos de frente apto. de 1 sala e dois dormitórios e completas dependências à rua Rainha Guilhermina, 187. Preço: Cr$ 630.000,00 com Cr$ 280.000,00 de entrada e o saldo financiado. Chaves na portaria do edifício com a nossa corretora dona Odete. Tratar com a EMCOFE à rua Francisco Serrador, 90 — Grupo 1.202. Tel. 32-7280. 83695 1500

LEBLON — Vendo em ruas transversais à praia, e próximo à praia, terrenos medindo 10 metros de frente, e outro medindo 12x30, negocio de ocasião. Zona de 4 pavs. - Theophilo da Silva Graça - Av. Rio Branco 185, 3.º sala 310. Ed. Marquês do Herval. tel. 42-6366.

LEBLON — Vendo à Rua Dias Ferreira, terreno medindo 13x38 Zona de 6 pavs. trecho mais comercial [illegible] Theophilo da Silva Graça - Tel. 42-6366. 79782 1500

LEBLON — Vendo na Av. Visconde de Albuquerque n. 339, o apartamento s-102, com sala, dois quartos, banheiro, cozinha, área com tanque e dependências completas de empregada. Muita condução e perto da praia — Ver no local depois de 14 horas c| o inquilino e tratar c| JOSÉ ARAGÃO — Av. Rio Branco 151 — grupo 1612 — Tel.: 52-6213 e 32-3635 — N. B. — Preço 650.000,00 com financiamento e facilidade de pagamento. 87644 1500

LEBLON — Vendemos aptos. novos, para pronta entrega — de frente — andar elevado constando de: 1 salão, 3 dormitórios, banheiro social em côr, ampla cozinha e dependências de empregada. Apenas 2 aptos. por andar. Construção de 1.ª grandeza. Condições: 50% e o saldo em 5 anos. Ver no local com nossos corretores diàriamente, à Av. Ataulfo de Paiva 926. Tratar exclusivamente com a EMCOFE à rua Francisco Serrador, 90 — Grupo 1.202. Tel. 32-7280. 83928 1500

Leme

VENDE-SE no Leme, apto. na Av. Atlântica, con. saleta, grande sala, 2 quartos, cozinha, banheiro completo e ótimas dependências de empregada e garagem — Telefonar para .. 27-1207. — Não se atende a intermediários — 400.000,00 a vista, 400.000,00 financiados a combinar. 01213 1600

LEME — Vende-se a Rua Cel. Ribeiro da Costa n. 107 os últimos aptos. de sala, quarto e sala e 2 quartos completos. Entrega em 60 dias. Ver no local e tratar com C.A. DE SOUZA LIMA a Av. Rio Branco 128 — 12º, sala 1204. Tel. 22-6503. 3016 1600

RUA GUSTAVO SAMPAIO — Vendo à 50 metros da praia apto. de sala, 2 quartos, banh. social, banheiro empregada, tanque, cozinha. Tels. 52-8726 e 22-9258. 21955 1600

LEME — Vendem-se 2 magnificos apartamentos 1 constando de 2 salões, 4 amplos dormitórios, 2 banheiros sociais em côr, copa-cozinha com armários emb., banheiro e quarto de emp. Preço 1.900 mil com 350 mil fin. em 18 anos pelo Lar Bras. 500 mil à vista e o resto facilitado e outro com 2 salões, 3 quartos sendo 1 duplo com armários emb., 2 banheiros sociais em côr, grande copa-cozinha com armários mag. área de serviço, banheiro e quarto de emp. completo. Preço 1.750 mil parte à vista e parte facilitada todos com garagem. Sendo 1 por andar. Ver com o sr. Severino, rua Gal. Ribeiro da Costa n.º 56. 27556 1600

Santa Teresa

SANTA TERESA — Terrenos — Vendem-se ótimos lotes nas ruas Alice e Dr. Julio Otoni, proximo ao Tunel Rio Comprido, tendo água, gaz, luz telefone, etc. — Preço desde Cr$ .. 250.000,00 e 400.000,00 — Estão prontos para receber construção. Clima superior — Panorama deslumbrante. Tratar com Organização Técnica Imobiliaria Norma Ltda. — Diretor: Antonio José Cepeda — Rua do Carmo 71 — 8.º andar, salas 801 e 802. 21935 2100

STA. TERESA — Vendo ótimo terreno plano, c. 2 frentes e perto de condução (c| casa velha) — H. WILKES — tel. 42-7581 e 32-4992. 4436 2100

São Cristóvão

SÃO CRISTOVÃO — Edificio MUSA — QUINTA — Vende-se neste suntuoso edificio de 4 pavimentos sôbre pilotis, construção bem adiantada, localização privilegiada, descortinando linda vista e junto a Quinta da Boa Vista, magnificos apartamentos compostos de vestibulo, espaçosa sala, jardim de inverno, varanda, 2 esplendidos dormitórios, banheiro completo com box, boa cozinha com armario, quarto e W.C. de empregada e área de serviço com tanque — Sinal Cr$ 31.000,00 — Ver diariamente a Rua Chaves de Faria n. 390 (esta rua começa no Largo da Cancela) e tratar com a proprietaria MUSA — Melhoramentos Urbanos S.A. — Rua da Quitanda n. 80 — 6.º andar — Tel. 23-3178 e 23-3665. 4293 2200

Maracanã

SÃO FRANCISCO XAVIER — Vendo à Rua Dr. Garnier n.º 739, boa casa com 2 salas, 3 quartos, banheiro e cozinha e mais um apartamento nos fundos com sala, quarto, banheiro, cozinha, a casa da frente está vazia podendo ser vista diàriamente. Chaves nos fundos. Preço: Cr$ 700.000,00 com parte financiada. Tratar com Sr. IRIO SILVA na IMOBILIARIA LEMOS LTDA., à Av. Nilo Peçanha, 26, sala 702. Tel.: 42-9506 ou 22-2483. 79783 2300

Zona Industrial

PRAIA DO CAJU — Vendo área de 30 x 50 de esquina — Plantas e detalhes SEVERINO SILVA — Rua México 98 — telefones 42-2454 e 32-4892. 11990 2400

PRAIA DE SÃO CRISTOVÃO — Vendemos magnifico galpão de 1.900 m2. em perfeito estado de conservação. Preço Cr$ 7.500.000,00 com facilidade da metade. RUDOLF KARTER & CIA. LTDA. Avenida Rio Branco, 173 sobreloja — tel. 42-4635 e 22-6545. 28605 2400

ESTRADA PRESIDENTE DUTRA — Pôsto de Gasolina e Restaurante. Situado em Itatiaia de frente para a estrada Presidente Dutra em terreno de 1.350,00 m2. e para entrega desocupado. Preço: Cr$ 470.000,00 com parte facilitada. CIVIA — Trav. Ouvidor, 17 — (Sec. de Vendas 2.º and.) Tel.: 52-8166 de 8,30 às 18,00 hs. 83915 2400

Tijuca

HADOCK LOBO — Vendo Cr$ .. 2.460.000,00, nesta rua, esquina, medindo 10,50x60x1,40. Zona 8 pavimentos. Theophilo da Silva Graça. Av. Rio Branco 185 — 3.º, sala 310 edificio Marquês de Herval. — Tel.: 42-6366. 79764 2500

TIJUCA — Vendo predio de 1 pavim. com sala, 3 quartos, etc. Preço 850 mil cruzeiros. Vêr à R. Artisias n.º 101. Tratar com HUGO CINTRA, Av. Rio Branco 128, 14.º sala 1414, telef. 52-7660. 26877 2500

TIJUCA — Terreno de 15 x 24 vende-se à rua Maria Amalia junto e antes do n. 867, em declive, podendo construir 18 apartamentos. Preço Cr$ 300.000,00, sendo parte facilitada a curto prazo — Tratar com AMERICA GOMES VELOSO — Av. Graça Aranha 333, salas 301-2 - Tel. 22-7439. 26787 2500

TIJUCA — Oportunidade. Cr$ ...... 245.000,00. Vendo à Rua Barão de Mesquita n 591, no Ed "Marquês de Lindoia", ótimo apartamento, construção adiantada, por administração e a preço real de custo - tendo: 1 sala, 1 quarto (separado) banheiro completo, cozinha completa, area e tanque. Condições: Entrada de ...... 167.000,00, podendo ser em 2 vezes, e os restantes 78.000,00 facilitados durante o andamento da obra, em prest. mensais de 3.500,00. Ver o apartamento n. 505, com o encarregado, no local e tratar diretamente c/ Pinto Lima, av. Rio Branco, 151, sala 403. tel. 32-7536. 87743 2500

ATENÇÃO! Vendo apartamentos de alto luxo, perto do Tijuca Tênis Clube, construção adiantada, composto de: vestibulo, 2 amplas salas, três ótimos quartos (5x3) com armários embutidos, copa e cozinha, banheiro em côr, dep. empregada. Sinal 50.000,00, na promessa 100.000,00, nas chaves 100.000,00. Prestações mensais de 6.000,00. O saldo financiado em 5 anos. Tratar diretamente tel. 26-0281. Anita Gelbert. Atendo diàriamente das 9 às 20 horas. Oportunidade única.

TIJUCA — Vendo à Rua Dr. Satamini residência com 4 quartos, 2 salas, 2 banheiros, copa, cozinha, dispensa, 2 quartos para empregados — Terreno de 10 x 30. WALTER WEINSCHENK 42-6437 — 26-0626. 21808 2500

TIJUCA — Com apenas Cr$ .... 210.000,00 de entrada, já incluídas as despesas de tabelião, Registro de imóveis e custas e honorários de advogado para a retomada e o restante em 60 prestações de Cr$ 7.474,00, vendemos apartamentos de frente, ocupados sem contrato, com 1 sala, 2 quartos, cozinha, banheiro completo, área com tanque, W.C. de empregados, à rua Caruso n.º 22. Ver o apto. 301, das 13 às 17 horas. Tratar com sr. Freire, na Imobiliária Lemos Ltda., à Av. Nilo Peçanha, 26, sala 702. Telefones 22-2433 e 42-9506. 79781 2500

ALTO DA BOA VISTA — TERRENO — Vendemos com área de 3.400 m2. na estrada do Soberbo. Ótimo clima e magnifica situação. Tratar com a EMCOFE à rua Francisco Serrador, 90 — Grupo 1.202. Fone: 32-7280. 83929 2500

TIJUCA — Ótimos apartamentos em Edificio de 4 pav., sôbre pilotis e com elevador, construção já na 4.ª lage. Situado à rua Adalberto Aranha, 57, constando de: 1 sala, J. Inverno, 3 quartos, banheiro completo com box, cozinha quarto e dep. de empregada, abrigo para automóvel. No último pav. 1 apto. igual aos do pavimento tipo, tendo mais um grande terraço com 57,00 m2. Preços: Cr$ 740.000,00 à Cr$ ... 850.000,00 com parte financiada em 5 anos após o habite-se e 50% facilitado conforme andamento da obra. CIVIA — Trav. Ouvidor, 17 — (Sec. de Vendas, 2.º and.) Tel.: * 52-8166 de 8,30 às 18,00 hs. 83912 2500

TIJUCA — Rua Visconde Figueiredo, 28 — Vendemos esplêndidos apartamentos de 2 e 3 quartos em prédio já pronto de 4 pavimentos sôbre pilotis, com acabamento luxuoso. Condições: 20% sinal, 40% facilitados e 40% financiados em 4 anos. Faça-nos uma visita no local da obra até às 18 horas diàriamente. Lauro Damaso-Nelson Magalhães Imóveis. 21936 2500

TERRENO NA TIJUCA — Área magnífica, com 4.000 ms.2. Aceitam-se propostas para compra. — Tratar diretamente com o proprietário, fone 43-2535 ou 28-2701. SR. SEQUEIRA. 21967 2500

TIJUCA — Vende-se, na rua Silva Teles, próximo de Barão de Mesquita, apto. com 2 quartos, sala, banheiro, cozinha, quarto e banheiro de empregada e boa área com tanque. — Tratar tel. 22-5784. 21953 2500

TIJUCA — Terreno de 18 por 26 metros, permuta-se por apartamento pronto, ou no local. — Tratar pelo tel. 38-7940 com o SR. BENJAMIN. 28891 2500

MUDA — Vende-se prédio moderno, com 4 quartos, 2 salas, escada mármore, varandas, dependências de empregada, boa garagem, terreno com 1.170 ms.2. descortinando linda vista. Preço 2.000.000,00. — Tratar 52-0029, D. JULIETA, das 11 às 18 horas. 17914 2500

EM PONTO SOCEGADO — Vendo casa, ótimamente tratada, servindo p. grande familia, na Av. Trapicheiros — Preço 2 milhões, sendo 950 mil cruzeiros de entrada, o restante financ. em 10 anos. H. WILKES — IMOVEIS — Tel. 42-7581. 4432 2500

TIJUCA — Vendo moderna residência de 3 andares, com amplas acomodações, servindo para residência, clube, sociedade recreativa. Tem estrutura já pronta para ser ampliada para renda. — 52-8726 e 22-9258. 26871 2500

Subúrbios da Central

NOVA IGUACU — Vendo area de 11.500m2 plana, a Cr$ 100,00 o m2, a 5 mins. da estação, no quilometro 16 da Estrada Presidente Dutra com força eletrica, nascente propria e uma casa modesta. Ideal para grande indústria, chacara, granja ou casa de saúde. Mais informações com Alvaro Borges, à Rua André Cavalcanti, 33, 5.º and, das 12,30 às 13,30 horas. 2800

NOVA IGUACU - Vendem-se ótimas áreas para industria, perto da R. Presidente Dutra (Kl. 15). Luz e força, água e posto telefonico. Local com muito comercio e facilidade de operariado. Facilita-se o pagamento em 100 prestações mensais. Inf. Meira — Av. Rio Branco 257 sala 1707 Tel. 42-2033. 32836 2800

EM SANTA CRUZ junto a estação compre diretamente a vista ou a prazo seu lote de terreno 12 x 30 para morar e valorizar o que é seu, Avenida Antares 2651 com o encarregado e tratar Rua Senador Dantas 71, loja. 4428 2800

INHAUMA — Vende-se terrenos de 60x30 pronto para construção de apartamento ou industrias frente a rua asfaltada, com luz, força, esgoto, telefone muita condução — Com o senhor Walter — Estrada Velha da Pavuna 1320 — ou tratar à Rua Senador Dantas 71 — loja. 4422 2800

PIEDADE — Terreno — Vende-se situado na R. Clarimundo de Melo, próximo a Rua Assis Carneiro e rua João Barbalho — mede 10 x 68 — Está pronto para receber construção — Preço 150.000 cruzeiros. Tratar na Organização Técnica Imobiliaria Norma Ltda. à Rua do Carmo 71, salas 801 e 802. 21933 2800

AV. SUBURBANA — Encantado — Piedade — Aluga-se 3 residencias com quintal, entrada para automovel, tomadas nas dependencias e nos banheiros, var., deposito, salão, 2 qts. A rua é servida de gás, luz e agua em abundancia. Rua Ernesto Nunes 42 que liga as ruas Guilhermina, Angelina e Engenheiro Nazaré. Preço Desde Cr$ 1.800,00; e Cr$ 3.600,00. - Informações na O. T. I. N. I., rua do Carmo 71 - salas 801 e 802. 21934 2800

VENDE-SE casa em Madureira — Rua Cerqueira Cezar, tratar pelo telefone 22-1420 das 9 às 11 horas, da manhã com Dr. Raul. 26880 2800

Jacarèpaguá

JACAREPAGUA — Terrenos - Vendem-se junto ou separadamente, facilitando-se metade, sem juros, ou concedendo-se grande desconto p/ pagamento à vista. dois esplendidos lotes, em local feito e valorizados, prontos p. construir, sendo 1 de esquina medindo 63,75x41,00 x 38,50 (1.211,00 m.ts2). O outro mede 21,00 x 38,50. Infs. no local, rua Retiro dos Artistas, 1454 (entrar pela rua Edgard Werneck) ou pelo tel 23-5226, de 12,00 às 17,30 horas, com Maia. 24981 3001

JACAREPAGUA — FREGUEZIA — Vende-se 1 lote, 12 por 70. Preço Cr$ 175.000,00, com 30%; e à vista Cr$ 150.000,00. R. Aragiaia. — Tel. 37-6984 com J. G. MACHADO. 3476 3001

Sub. da Leopoldina

ATENÇÃO — Ramos — Oportunidade. Vendem-se na principal rua do bairro, em frente a estação, c| posse e entrega imediata das chaves e facilidade de pagamento, ótimas casas vazias, com 2 quartos, duas salas, cozinha, banheiro e quintal. Ver e tratar no local, à Rua João Romariz, 34, das 9 às 16 horas, diretamente com o proprietário. 22468 3200

BONSUCESSO — Apartamento — Vende-se o de n. 402, do edificio da Rua Aguiar Moreira, 649, perto da Praça das Nações. Inteiramente novo e com elevador. Entrega imediata. Ver no local e tratar com os proprietários à Rua Uruguaiana, 55 sala 924, Edificio Sloper, telefone: 23-2927. 23793 3200

ATENÇÃO! Oportunidade! Vendo casa moderna vazia em centro de terreno de lage à Rua Armando Godoy, perto da Darke de Mattos composto de: jardim, varanda, sala ampla, saleta, 2 ótimos quartos, copa separada, cozinha, dep. empregada. Preço de oportunidade! Cr$ 800.000,00. Sinal Cr$ 200.000,00 nas chaves Cr$ 200.000,00. O saldo financiado. Tratar diretamente tel. .... 26-0281. Anita Gelbert — Otimo negócio. 22833 3200

VIGARIO GERAL — Leilão Judicial, à R. Gregório de Mattos, 73, predio terreo em terreno que mede 10,00 x 87,50, divide-se em 2 salas, 3 quartos, cozinha e WC. GASTÃO, leiloeiro, venderá em leilão, autorizado pelo MM. Sr. Dr. Juiz da 3ª V. O. S. — 3º Oficio, têrça-feira, dia 3 de julho às 16,30 hs., em frente ao mesmo. Ler anúncios detalhados no Jornal do Comércio ou tel. 52-1710. 28906 3200

Niterói

ICARAY — Vende-se um apt. de frente na rua Gavião Peixoto 317 apt. 401 com 1 salão 3 grandes quartos, todo decorados, e atapetados, uma varanda de inverno, copa cozinha banheiro, mais quarto e banheiro de empregada. Preço Cr$ 720.000,00 sendo Cr$ 300.000,00 a vista, e o restante financiado a longo prazo. Tratar no local com o proprietario 17838 3300

NITEROI — Vende-se o mobiliário completo, moderno e em estado de novo de um apartamento no 10 andar, av. Am. Peixoto, em frente das barcas. Há possibilidade tranferir o apartamento com telefon. Informações pelo tel. Niterói 5221. 28798 3300

Ilhas

ILHA DO GOVERNADOR — Vendo diversos lotes de terrenos otimamente situados na Praia da Bica, Jardim Guanabara, com parte financiada. Informações c| Cardoso, Rua Miguel Couto n.º 27-A, sala 401, tel.: 52-6557. 22883 3400

ILHA DO GOVERNADOR — Praia da Guanabara (Freguesia) - Vende-se palacete em terreno de 33 x 90 c| 2 frentes — Tratar com Cardoso Lopes — Rua Miguel Couto 27-A - S. 401 — Fone 52-6557. 28870 3400

ILHA DO GOVERNADOR — Jardim Guanabara. Vendo ótimo terreno junto do Iate Clube, 15x40, 2 frentes, com linda vista para á cidade. Tratar com Cardoso Lopes. Rua Miguel Couto 27-A, sala 401. Telefone 52-6557. 28869 3400

ILHA DO GOVERNADOR — Vende-se área de 6.800 m2, toda murada, com pomar mais uma área de 1.600 m2, com 3 casas. Preço de ocasião e c. facilidade de pagamento. Tatar c/ Cardoso Lopes. Rua Miguel Couto n. 27-A. sl. 401. Tel. 52-6557. 28871 3400

Petrópolis

PETROPOLIS — Bom Clima Corrêas — Casa moderna em estilo "Funcional" com terreno completamente plano — Grande salão, 4 grandes quartos com armários embutidos, 2 banheiros completos em côr, copa-cozinha, dependências de empregados. — Casa completamente mobiliada. Preço Cr$ 2.300.000,00 — Sendo parte à vista — Cr$ 500.000,00 — financiados pela Caixa Econômica em 15 anos e o restante a combinar — MOSTARDEIRO S|A. Rua México 168 — Sala 1005 — Tel.: 22-3708 — em Petrópolis — Aven. Portugal, 332 — Tel.: 3770.

PETROPOLIS — Terreno no Valparaiso — À Rua Rockefeler com 23 x 68 preço Cr$ 450.000,00 sendo 50% à vista e o restante a combinar. MOSTARDEIRO S|A — Rua México 168 — Sala 1005 — Tel.: 22-3708 — Em Petrópolis, Aven. Portugal, 332 — Tel. 3770.

PETROPOLIS — Terreno — Rua Ingelheim com 1.050 metros quadrados, grande parte plana no terreno já existe bastante material aproveitável para construção. Preço: Cr$ 550.000,00 sendo 50% à vista e o restante facilitado. MOSTARDEIRO S|A. — Rua México 168 — Sala 1005 — Tel.: 22-3708 — Em Petrópolis, Aven. Portugal, 332 — Tel.: 3770.

PETROPOLIS — Corrêas — Propriedade tôda plana, sita à Rua Alvares de Azevedo, com 3.872 m2 — Todo o terreno plantado com árvores frutiferas e belo jardim. Preço Cr$ .. 1.000.000,00 sendo 50% à vista e o restante a combinar, MOSTARDEIRO S|A. R. México 168, sala 1005. Tel.: 22-3708. Em Petrópolis, Av. Portugal 332 — Tel.: 3770.

PETROPOLIS — Magnifica propriedade na rua Barão do Rio Branco, próximo à Rua 13 de Maio, junto a antiga casa do Barão do Rio Branco, Casa c| duas salas, 7 quartos e demais dependências, Serve para Colégio ou associação religiosa. Preço Cr$ 1.500.000,00 — Facilita-se o pagamento.

PETROPOLIS — Casa moderna Samambaia em Corrêas, luxuosa e completamente mobiliada com móveis do "Tenreiro" — Magnifico terreno todo aproveitável jardim "Burle Marx" — Living Room — Sala de Jantar — 4 quartos, cozinha, despensa, quarto de empregados, lavanderia, com máquina de lavar "Landromat" preço Cr$ 2.800.000,00 — 50% à vista e o restante a combinar, MOSTARDEIRO S|A. — Rua México 168 — Sala 1005 — Tel.: 22-3708 — Em Petrópolis Aven. Portugal 332 — Tel.: 3770.

PETROPOLIS — Magnifica propriedade no começo do Bingem, em terreno de 48 x 270 sendo 48 x 80 completamente planos e o restante, acessível em rama suave. Casa em estilo colonial — 3 salões de 30 m2 cada um, 5 dormitórios com armários embutidos e água corrente nos mesmos. Demais dependências para empregados, Preço 3.300.000,00 sendo 50% à vista e o restante facilitado, MOSTARDEIRO S|A. — Rua México, 168 — Sala 1005 — Tel.: 22-3708 — Em Petrópolis Av. Portugal 332 — Tel.: 3770.

PETROPOLIS — Apartamentos no Centro — Todos com frente para a Praça do Palácio de Cristal e Rua Padre Siqueira, sala e 2 quartos, banheiro, quarto e banheiro de empregado e área com tanque, garage individual servindo futuramente para loja. Preço Cr$ 630.000,00 — Entrega em dezembro próximo. Também apartamentos com 3 quartos. MOSTARDEIRO S|A. — Rua México 168 — Sala 1005 — Tel.: 22-3708 — Em Petrópolis, Aven. Portugal 332 — Tel. 3770. 23732 3500

EM PETROPOLIS — Ararás compre diretamente seu lote de 20 x 50 ou seu sitio 100 x 50 a vista ou a prazo no local mais lindo e salubre do mundo para fim de semana e valorizar o que é seu brevemente do Rio 50 K. — Ver com senhor João de Paulo no varejo "Casa Comércio na estação e tratar Rua Senador Dantas 71, loja. 1423 3500

PETROPOLIS — Vendo à Praça da Liberdade — (Praça P. Afonso) ótima residência com 6 quartos, 3 salas, dispensa, copa, cozinha, adega, 4 quartos para empregados e garagem; terreno medindo 22 x 82 de fundos. WALTER WEINSCHENCK 42-6437 — 26-0626. 21806 3500

ATENÇÃO — Oportunidade. — Vendo apartamentos de alto luxo, já iniciada a construção, no mais fino ponto de Petropolis, à Rua Souza Franco, todos aps. de frente composto de vestibulo, ampla sala, e varanda, ótimo quarto, banheiro, cozinha, área, dep. de empregada — Preço de Cr$ 270.000,00. Sinal sómente Cr$ .... 20.000,00 e prestações mensais de .... 3.000,00. O saldo em pequenas parcelas. Tratar tel. 26-0281 — ANITA GELBERT. Raro negócio. 1012 3500

FAZENDA INGLESA — Sitio com 18.000 m2., Estrada Bahia-Belo Horizonte passando dentro do terreno atras da casa numa distancia de 120 ms., arvores frutiferas, grande horta beirando o rio da cidade com cachoeira e piscina natural, romantico e pitoresco. Agua encanada da nascente própria — Duas casas de caseiro, galinheiro etc. — residencia simples, rústica com 2 salas, 2 quartos — Preço Cr$ 1.200.000 à combinar — Dra. Catherine — 37-3328. 22933 3500

NA FAZENDA INGLESA (cont. da rua Mosela) com estrada calçada, riachos, cachoeira com nascentes próprias, altitude mil metros, vista lindissima, clima sêco, coberto de floresta, os proprietarios vendem terrenos c| p. financ. — Dra. Catherine — 52-9822 e 37-3328 — Sab. e domingo — Casa Grande — Fazenda Inglesa. 22334 3500

PETRÓPOLIS — Negócio ocasião — Av. Rio Branco, 1441, apto. 60 — Vende-se, mobiliado, 3 qs., 3 salas, banh. com aquecimento elétrico, copa, cozinha, dependências empregada, Cr$ 650.000,00, sendo parte facilitada 4 anos. Chaves no local. — Tratar com Renato, telef. 27-5628. 27569 3500

TERRENO — Em Araras, Petropolis: Vendo, ótimo, com 10.800 m2., agua própria, belíssimo local, a Estrada Mombaça, próximo da Igreja de Araras, por Cr$ 210.000,00, facilitando Cr$ 100.000,00 em dois anos, tendo luz eletrica. Tratar com o Sr. Lais, no local, aos sabados ou Domingos, ou pelo fone Rio 43-0159, de 2a. a 6a. feira. 17803 3500

Teresópolis

TERESOPOLIS — Vendemos sem entrada e em 60 prestações sem juros, a partir de 443, mensais, a 20 minutos do centro de Teresópolis, areas de terra com direto a co-propriedade de maravilhoso "Parque Recreativo" com sede social, piscina, volei, basquete, e play-ground. Informações, plantas, fotografias, com a "SOLIR". Em Teresopolis — Parque Regadas, loja 33 — Tel. 2716 — No Rio — Av. Erasmo Braga 227 — Grupo 1013 — Tel. 52-0283. 69296 3600

TERESÓPOLIS — Vende-se lotes com água encanada, a prazo, diretamente. Condução direta do Rio. — Informações 26-2685. 16728 3600

TERESÓPOLIS — Apartamento novo, linda vista, de frente, vendo, com 90 contos à vista, resto 70 meses, sem juros. Tem jardim de inverno, sala, quarto, banheiro, cozinha. Motivo viagem. — Tratar com porteiro, edificio Arco-Iris, Rua Mal. Taumaturgo. 17919 3600

TERESOPOLIS — Parque do Imbui Vendo aproximadamente — 5.000m2 representados pelos lotes 349-B, 350-A 350-B e 351-A, da Estrada do Circuito Novo — Preço de rarissima ocasião: Cr$ 350 mil, 50 por cento a vista e 50 por cento financiados em 5 anos — Ver no local, pedindo obséquio ao encarregado do Parque para mostrar. Tratar diretamente com o proprietário à Av. Rio Branco 151 — 16.º andar grupo 1612 — Tel.: .... 52-6213 e 32-3635. 87642 3600

ALTO DE TERESOPOLIS - Vende-se magnifica propriedade em terreno de 4.000 m2 todo ajardinado. A casa tem grande living c/lareira, 6 quartos, dois banheiros, garage e demais dependências. Gas Esso e telefone. Ver no local á rua Paraguassú 588 e tratar diretamente com o proprietário pelo tel. 25-3868. 04406 3600

Terrenos p/Veraneio

ARCOZELO — Ocasião — Vendo à Estrada da Maravilha, ótima granja com area plana de 6.633m2. Casa nova tôda mobiliada, inclusive louças, ferramentas etc. Tendo: 1 sala, varanda, 2 qts., banheiro completo, grande cozinha, quarto de empregada, fora. Cortada por um riacho. Agua encanada. Aceito troca por pequeno apartamento. Tratar diretamente c. PINTO LIMA, Av. Rio Branco, 151, sala 403, tel. 32-7536. 87744 3700

Sítios e Fazendas

SITIO — Vende-se ótimo sitio com casa garage, cocheira e grande pomar. Dista 50 minutos de Petropolis, entre Pedro do Rio e Areal, por estradas asfaltadas e macadamizadas até o local. Area 45.000m2, com corrego e nascente propria. — Cr$ 700.000,00. Tratar com proprietário tel. 25-2227. 4348 3800

CASA DE CAMPO (Bonclima ex-Nogueira) — Vende-se moderna, 5 quartos, banheiros, salas de almoço, de estar (7x5), varanda fechada (7x2) e dependências; aguas proprias, casa para caseiro, linda vista. Preço: — Cr$ 1.500.000,00 aceita-se proposta c. financiamento até 5 anos — Otima oportunidade. Tratar pela manhã c. Carlos tel. 57-5305. 26800 3800

TERESOPOLIS — Bela fazenda, com 30 alqueires, vendo, urgentissimo, metade do valor. Motivo viagem. Telef. 52-8841. 17918 3800

ESTRANGEIRO vende, urgente, belissimo sitio, perto Belo Horizonte, na linha E. F. C. B., bem organizado, cultivado, casa confortável, luz própria. Aceita-se troca. — Informações 37-7715, parte da manhã. 27472 3800

AREAS — Grandes para sitios desde 150,00 mensal na Estação de Califórnia com o encarregado BARRETO e tratar Rua Senador Dantas, 71 — Loja. 4227 3800

FAZENDINHAS em Silva Jardim — Vendem-se desde 0,50 centavos m2 a vista e a prazo — Rua Senador Dantas 71, loja. 4425 3800

FAZENDAS — Vendem-se a vista e a prazo em diversos Municípios do Estado do Rio desde 0,50 centavos. Tratar Rua Senador Dantas 71, loja. 4426 3800

SITIOS em Japuiba, K 55, Niterói, Friburgo, vendem-se desde Cr$ 1,00 a vista ou a prazo. Ver com o Tabelião Maia e tratar Rua Senador Dantas, 71, loja. 4424 3800

OPORTUNIDADE p| Weekend e veraneio — Vendo os 2 últimos terr. em frente do lago em pitoresco lugar de SACRA FAMILIA — Dist. 2 horas do Rio. Inf. H. WILKES, tel.: 42-7581. 4435 3800

FAZENDA — Vendo 17 1|2 alq., dist. 5 Km de Juparaná, Mun. de Vassouras. Trem e estrada na porta. Luz eletr. — Det.: H. WILKES — Tel.: 42-7581. 4434 3800

FAZENDAS
RARA OPORTUNIDADE

Vendem-se glebas de ótimas terras com, respectivamente, 30, 51, 65, 142 e 437 alqueires geométricos, situadas no Municipio de Itaverá (lado de Mangaratiba). Excelentes para criação ou qualquer espécie de lavoura. Tratar pelo telefone 23-8181, ramal 237, com Sá Freire. 2194 3800

CASA DE CAMPOS EM MENDES

no Bairro dos Coqueiros vendo ou TROCO POR PROPRIEDADE NO RIO — construção nova e moderna — piscina — luz da Light — ônibus na porta — muita água boa — jardim — bosque de encaliptos — pomar — base novecentos contos — devolvo a diferença. Tel.: 22-0886 d. Ruth. 23729 3800

SERRA DO MAR

Paulo de Frontin, sitios com casa, luz, água, plantações. — Vende-se c. 50 por cento facilitados. Tratar com Florentino, 29-7249. 11949 3800

SITIO ITAIPAVA

Aluga-se ou vende-se em local previlegiado com 5 alqueires, 3 residências, piscina, cocheira, grande lago etc. Tratar com José Marco no Hotel Serrador. 22943 3800

SACRA FAMILIA (área) x apartamento zona sul. 630 mts. de altitude. Clima sêco, 800 mts. de frente para estrada. Muita água, Mata. — Casa aproveitável. 27-3566 de 10 às 12 hs. e de 13 às 14. 27568 91

DISTRITO FEDERAL
IMOBILIÁRIA SÃO JOSÉ LTDA.

Compra — Vende — Troca

Av. Rio Branco, 18 - 6.º andar Salas 601 e 602 — Tel. 23-5407

LARANJEIRAS

Apartamento de sala e quarto conjugados, cozinha e banheiro. Cr$ 250.000,00 com 50% facilitados.

TIJUCA

Apartamento na Rua Uruguai, c/ 3 quartos, 2 salas, cozinha, banheiro e 2 áreas — Cr$ ... 650.000,00 com Cr$ 250.000,00 de entrada.

LINS

Casa c 4/ quartos, sala, banheiro, copa e cozinha, construída em terreno de 22x66, à Rua Conselheiro Ferraz, 88 — Cr$ 1.900.000,00 facilitados.

PENHA

Casa à Rua Dr. Egídio de Almeida, c/ sala, 3 quartos, jardim de inverno, garagem e demais dependências — Cr$ ..... 650.000,00 com Cr$ 350.000,00 de entrada.

DEODORO

Casa c/ 2 quartos, sala, cozinha, banheiro, varanda, jardim e quintal. Instalações embutidas — Cr$ 220.000,00 à vista.

REALENGO

Casa c/ sala, 2 quartos, 2 varandas, jardim, quintal e demais dependências — Cr$ ..... 400.000,00 — 50% de entrada.

SENADOR VASCONCELLOS

Casa c/ 2 quartos, 2 salas, cozinha e banheiro, construída em terreno de 23x175, com frente para Av. Santa Cruz — Cr$ ... 550.000,00 com Cr$ 200.000,00 de entrada.

PACIÊNCIA

Terreno de 9x50 a 30 m da Est. Urucânia — Cr$ 75.000,00 facilitado.

CAMPO GRANDE

Terreno na Est. Joary, com aproximadamente 650 m2 — Cr$ 90.000,00.

IMOBILIÁRIA SÃO JOSÉ LTDA.

Compra — Vende — Troca
Casas e Terrenos

Av. Rio Branco, 18 - 6.º andar S/ 601 e 602 Tel.: 23-5407 73235 91

Cabo Frio -- Terrenos de Praia -- Cabo Frio

Lotes com metragem mínimo de 600 mts. 2. Condução DENTRO da área. Luz. Prestações mensais de Cr$ 400,000 e Cr$ 500,00. Posse imediata pelo Dec.-Lei n.º 58 regulamentado pelo n.º 3079. Restam poucos lotes em situação privilegiada. Informações e vendas à rua México 98 — 7.º sala 707 — Telefone: 52.6381. 80782 91

SÍTIOS EM MIGUEL PEREIRA A CR$ 100,00 POR MÊS

ATENÇAO: — Uma grande oportunidade a sua espera!... em MIGUEL PEREIRA, na mais linda paisagem, no melhor clima. Sítios a partir de Cr$ 100,00 por mês, sem entrada e sem juros. Venha visitar-nos e ficará maravilhado com o que temos para lhe oferecer.

AGRO-PECUÁRIA SANTO ANTÔNIO LTDA.

Rua Francisco Serador, 90 — 14.º andar — Grupo 1402 — Cinelândia — Esq. de Senador Dantas - TELEFONE: 32.4518 e 52-7374. 79996 91

PRAIA! COMPRE AGORA

Não espere o Verão. Aproveite os preços ainda antigos. Na mais linda praia do Distrito Federal, Zona Sul. Av. Litorânea. Praia dos Bandeirantes. Lotes grandes a longo prazo. Plantas e vendas: Av. Rio Branco n. 151 - sobreloja— s/ 203 — Fone 52-8926 — Elias Bichara — Imóveis. 4255 91

A maior oportunidade de todos os tempos para os corretores imobiliários:

UMA CIDADE (INTEIRINHA) À VENDA

Aqui está Corretor de Terrenos, a sua máxima oportunidade — A OPORTUNIDADE DE V. GANHAR MAIS DINHEIRO EM UM MÊS DO QUE JÁ GANHOU EM TÔDA A SUA VIDA PROFISSIONAL, É um plano fabuloso de venda de UMA CIDADE (INTEIRINHA). Condução, cinema, escola, 200 casas já construídas, a 40 minutos do Centro da Cidade.

Portanto, venha logo se inscrever entre os primeiros para ser um dos afortunados corretores do ano.

NÃO ATENDEMOS NEM INFORMAMOS POR TELEFONE

Informações: Av. Rio Branco n. 257, 17.º andar - s/ 1707
Esquina com Santa Luzia

1061 91

Linda casa confortável
Vende-se ou aluga-se

Com panorama para a Guanabara, construção finissima, em pedra, com 5 quartos, 3 salas, copa, quarto empregada, garage, etc. jardim, ótima ocasião de adquirir uma pechincha. Em exposição domingo das 9 às 12 e das 15 às 18 horas o proprietário está de passagem pelo Rio. Tratar Rua Santo Amaro 288, tel. 45-2413. Sta. Tereza. 21912 91

CASA - TIJUCA

Vende-se luxuosa residência, construção recente em centro de terreno no melhor ponto da Tijuca. A casa é de sólida construção e acabamento requintado própria para familia de alto tratamento. No pavimento: amplo jardim de inverno com piso de mármore, grande living com tabeiras e roda-pés de mármore, hall e escada de mesmo materiali salão de jantar, toilete social, cobinha azulejada até o teto, varanda e bar. No 2.º pavimento: 7 quartos, hall e 3 banheiros com tetos em côr, sendo um de mármore (piso e paredes). Tôda a casa é pintada a óleo e apresenta fina decoração a gesso. Dependências acessórias: 3 quarto sde empregados, dispensa, lavanderia e depósito, garagem para 2 carros. Pisos externos em granito lavrado. Outros artísticos trabalhos em cantaria. Ver, combinando a hora, tel. 38-7004 ou 58-0944. 3126 91

LOJA -- AVENIDA RIO BRANCO

Vende-se no Edifício Marquês do Herval (antiga Pálace Hotel) com 200 metros quadrados. — Tratar no Banco Hipotecário Lar Brasileiro, à Rua do Ouvidor, 90, 5.º andar. 9215 91

BOTAFOGO

Garage — Depósito — Galpão ou Terreno
Compra-se ou aluga-se
Tratar c/ Herculano — Supermercados Copacabana S. A.
Rua Bolivar 38 — Tel.: 27-9035

17891 91

COMPRO TERRENO

Procura-se terreno gabarito 4-12 andares preferência esquina, centro ou zona Sul. Negócio rápido, podendo ser realizado nas diversas modalidades: como pagamento a vista ou em apartamentos no próprio local. Deixa-se a critério do proprietário. Não tenho base de preço. Tratar urgente: 42-1188. 3473 91

CABO FRIO - ÁREA

Proprietário vende área plana, com um milhão e cem mil metros quadrados, com um quilômetro e meio de frente de estrada, situada a 15 minutos do centro da cidade, própria para grande loteamento. Dará um lucro de vinte e cinco milhões de cruzeiros em 5 anos: Preço: — Cr$ 1,50 (um cruzeiro e cinquenta centavos o m2). Tratar Rua Uruguaiana 55, sala 707. 29811 91

LOJA EM SÃO PAULO

No centro ponto de grande movimento. Area: 340 m2 passo o contrato 3 milhões. 46-5044 Saraiva. 27582 91

COMUNICAÇÃO

A construtora M. Hazan & Nudelman Ltda., comunica a seus distintos amigos e clientes que se está ultimando a fase de reserva de apartamentos em sua nova e magnífica incorporação à Rua Domingos Ferreira, 34, 36, 38. Os apartamentos de frente tem duas salas e três quartos; os de fundos, uma sala e três quartos. A incorporação é rigorosamente a preço de custo, e a estimativa dos preços varia desde Cr$ 565.000,00 para os de fundos e Cr$ 912.000,00 para os de frente. Informações e plantas serão fornecidas em nosso escritório à rua Mayrink Veiga, 4 — 11.º pavimento, ou pelos telefones 23-4362 e 43-9990. 89893 91

TERESÓPOLIS
GRANJAS E SÍTIOS

CONDUÇÃO FARTA, UM TREM, 4 ÔNIBUS E DUAS CAMINHONETES DIARIAS

Não permita a desvalorização das suas economias. A compra de um imóvel representa o mais seguro pecúlio que o senhor poderá conseguir para os que dependem da sua previdência.

Num magnífico panorama, pródigo em fertilidade e beleza, nós lhe ofertamos uma pequena granja em 72 prestações, a partir de Cr$ 380,00, situada a 20 minutos de Teresópolis que, além de representar um ótimo emprêgo de capital, será uma verdadeira fonte de saúde e alegria para os seus.

Fornecemos condução sem qualquer despesa ou compromisso de compra. Telefone 38-1814 — Plantas e mais detalhes em nosso escritório, à Avenida Rio Branco n. 185 (antigo Palace Hotel) 15.º andar, conjunto n. 1.504. 29836 91

COPACABANA

Vende-se à Rua Carvalho de Mendonça, 36, apto. 402, esquina com as Ruas Rodolfo Dantas e Carvalho de Mendonça, apartamento de luxo, constando de 2 salas conjugadas, 3 ótimos quartos, banheiro completo em côr, cozinha e copa, dependências de empregada, área com tanque e armários embutidos na cozinha e área. O apartamento está vazio. Tratar pelo tel. 22-0601. Preço Cr$ 1.350.000,00. 38118 91

OPORTUNIDADE

Vendo apartamento de quarto e sala conjugados, banheiro e kitch. 6 armários embutidos. Construção na 4.ª lage, a cargo de Severo e Vilares, na Rua das Laranjeras, 334.

Condições:

A vista	....	Cr$ 50.000,00
24 prestações de Cr$ 2.610,00	......	Cr$ 62.600,00
Ao incorporador:		
36 prestações de Cr$ 2.100,00	......	Cr$ 75.600,00
Na entrega das chaves	....	Cr$ 11.800,00
Total	....	Cr$ 200.000,00

OBS. — O incorporador tem revendido apartamentos dessa construção numa base de Cr$ 380.000,00 c/ juros. Informações com Nelson Caldeira 37-0651. 29788 91

Centro - Compra-se

Imóvel com 15,00 ms. de frente e área de 300/350,00 m2. De preferência em zona de gabarito de 8 a 12 andares. (Entre Av. Presidente Vargas e Rua Araujo Pôrto Alegre e Uruguaiana até 1.º de Março). CIVIA — Trav. Ouvidor, 17 (Sec. de Vendas, 2º and.) Tel. * 52-8166 de 8,30 às 18,00 hs. 83916 91

REALENGO

Vende-se um ótimo lote de 15 x 30, comercial, de esquina. Local bastante valorizado, ótimo para construir cinema, açougue, padaria, lojas e apartamentos ou qualquer ramo de negócio. Facilito o pagamento. Ver no local, com D. Nair, à Rua Piraquara n. 461 e tratar com Batista, das 14 às 17 horas. Tel. 23-4730. 4376 91

SÍTIO EM CARANGOLA
PETRÓPOLIS

Area 38.000 metros quadrados. Casa de residência nova, com 3 quartos, 2 salas, banheiro, cozinha, armários embutidos, varanda, quarto e banheiro para empregada, garage para 4 carros. Ótima casa para administrador. Jardim, horta, pomar e muita água. Viveiro com pássaros. Cocheira com 8 boxes, chiqueiros, galinheiros, etc.

Preço Cr$ 2.500.000,00 com grande facilidade de pagamento. Aceita-se também com parte do pagamento, apartamento pequeno no Rio.

Ver e tratar pelo telefone 2990, nas 2as., 4as. e 6as. feiras das 14 às 18 horas, ou diretamente no local com o dr. Raul no fim da Estrada do Carangola. 04247 91

Galpão -- 600 m2 cobertos

De cimento, novo, podendo aumentar e com alicerces para mais 3 pavimentos. Vende-se na Rua Barão de Bom Retiro, próximo do Eng. Novo. Tratar na Rua do Carmo n. 6 - sala 605 — Tels. 22-5784 e 52-5425. 21949 91

Rua Raimundo Correia, 32

Vendo os ÚLTIMOS e magnífcs. APARTo. p/ RENDA ou MORADIA, em incorp.º com APENAS 15.000 Cr$ de ENTRADA — INF. 57-5771, 57-6573, 57-7786 c/ CARVALHO ROCHA. 27595 91

VENDE-SE ÁREA

Com 480.000 m2, ótima para indústrias pesadas ou loteamento, com 1.055 metros de frente para a estrada asfaltada Rio-São Paulo, a poucos minutos desta capital. Abundância d'água, fôrça, luz, etc. Tratar Travessa Ouvidor, 28 — sobrado. 2056 91

LOJA

Vendo loja à Rua Barão de Mesquita n.º 20 quase esquina Rua S. Francisco Xavier. Otimo ponto comércio. Tratar Sr. Coelho no local pela manhã ou tel.: 42-5762. 7966 91

ATENÇÃO — Terrenos em Araruama. Prestações desde 360 cruz. com ou sem entrada e sem juros. Posse imediata. Construção livre. Ruas abertas, lotes demarcadas. Condução grátis. Saída aos Domingos as 8,15 da Av. Rio Branco 51. Plantas, fotografias e reservas de lugares c/D. Elizabeth, a Rua da Quitanda 163, gr. 502, Tel. 43-7660.
4284 91

Negócio para pessoas de visão

Vendo, pela melhor oferta acima de Cr$ 650.000,00 ótimo apartamento no melhor e mais valorizado ponto da Avenida Rio Branco (Ed. Marquês do Herval) — com hall, sala, quarto e banheiro e kitchnete. Não se faz negócio com intermediários — Apartamento de frente em andar médio. — Propostas para a portaria dêste jornal, nº. 29.812. 29812 91

RAMAL DE MANGARATIBA

IMOBILIÁRIA SÃO JOSÉ LTDA.

Compra — Vende — Troca — Av. Rio Branco 18, 6º andar — Salas 601 e 602. Tel.: 23-5407

MANGARATIBA

Casa com 2 quartos, 2 salas, cozinha e banheiro, próximo a praia, e comércio — Cr$ ..... 350.000,00 grande parte financiada

CASA de 2 salas, 2 quartos, cozinha e banheiro, em terreno de 10 x 25, água e luz — Cr$ ..... à 180.000,00 a vista

CASA A VILA GUITI — Conj. de veraneio com casa residencial de living de 40m2, 3 quartos, 2 banheiros e cozinha; casa de zelador e garagem para 3 carros e barcos. Tôda mobiliada, inclusive refrigerador GE, roupa de cama e mesa e utensílios de cozinha. Terreno de 3.000 m2. — Cr$ 1.150.000,00 facilitados

CASA tipo comercial, com 1 salão, 1 quarto pequeno e banheiro — Cr$ 200.000,00 a vista

TERRENOS a partir de 40.000,00

IBICUI

DUAS CASAS construidas em terreno de 16 x 80, 1.º com 3 quartos, sala, banheiro com chuveiro elétrico e cozinha; 2.ª com 2 quartos, sala, banheiro, cozinha. Água de nascente, jardim ornamentado, ótima construção, a 1.ª mobiliada — Cr$ 900.000,00 facilitados

TERRENOS, a partir de ..... 80.000,00 a prazo.

CASA rústica com água e luz e grande terreno, com frente para o mar — Cr$ 85.000,00 a vista.

TERRENOS a partir de Cr$ 40.000,00

MURIQUI

CASA com 2 quartos, sala, cozinha, banheiro e varanda, em terreno de 15 x 37. Mobiliada, com móveis e utensílios — Cr$ 450.000,00

CASA com sala, varanda, 2 quartos, cozinha, banheiro, quarto de empregada e mais um apartamento de quarto, cozinha e banheiro — Cr$ 240.000,00 com Cr$ 140.000,00 de entrada

CASA com sala, quarto, cozinha e banheiro, construída em terreno de 12 x 30. Cr$ 200.000,00.

TERRENOS, a partir de Cr$ ..... 60.000,00.

ITACURUÇA

CASA, com 4 quartos, sala, dois banheiros, cozinha, varanda, entrada para automóvel, mobiliada, com geladeira e fogão a gás. Cr$ 450.000,00

IMOBILIÁRIA SÃO JOSÉ LTDA.

Compra — Vende — Troca — Av. Rio Branco 18, 6.º andar — Salas 601 e 602. Tel.: 23-5407

73236 91

SITIO EM PETROPOLIS

Vendemos, urgentissimo, situado em local de clima sêco e saudável, a 1.000 m. de altitude e a 20 minutos do centro de Teresópolis — Pela estrada Teresópolis-Friburgo. Mede 441 mil m2, mais de 9 alqueires geométricos, boa casa, matas virgens, pastos e várzeas para cultura de frutos, legumes, cereais, flores, etc. — Nascentes de água potável — Rara ocasião. — Preço Cr$ 830 mil, à vista Cr$ 320 mil, em 3 anos Cr$ 510 mil. — Informações em Teresópolis: Parque Regadas, loja 33 — Tel. 2716 — No Rio: Av. Erasmo Braga, 227, grupo 1015 — Tel. 52-0283.
80771 91

VOLTA REDONDA

Prédio p/ pequena indústria

Vende-se, recém-construido, com 1 salão de 250 m2 livres, próprio para instalação de pequena fábrica, a 300 mts. da Cia. Siderúrgica Nacional, da Fornasa, da Estanífera e da Fábrica de Cimento, rea do terreno 45 m2. Preço Cr$ 900 mil. Facilita-se o pagamento. Tratar com AMERICO GOMES VELOSO, à Av. Graça Aranha, 333, salas 301-2. Tel. 22-7439.
26788 91

TERRENO - COMPRO

TIJUCA — Botafogo — Copacabana — Em zona comercial de 8 ou 10 pavimentos. Tratar com PINTO LIMA, Av. Rio Branco, 151, sala 403. — Tel. 32-7536.
87749 91

ESTADO DO RIO

IMOBILIÁRIA S. JOSÉ LTDA.

Av. Rio Branco, 18, 6.º andar — Salas 601 e 602 — Tel: 23-5407

MIGUEL PEREIRA

Sítio com 3 alqueires, casa de residência e encarregado, cafezal com mil pés de café, bananal, água e luz fornecida por represa — Cr$ 600.000,00 50% facilitados.

MENDES

Area de 62 x 165, na Ponta dos Rodeios, podendo ser desmembrada.

TOMAZINHO

Terreno com 500m2 à rua Bento Siqueira

NOVA IGUAÇU

Chácara das Jaqueiras — Rua Prof. Leal de Barros — Cr$ ..... 35.000,00 à vista.

VILAR DOS TELES

Terreno de 12 x 32, na Av. Minas Gerais

IMOBILIÁRIA S. JOSÉ LTDA.

Compra — Vende — Troca Av. Rio Branco, 18, 6.º andar — Sala 601-2 — Tel.: 23-5407

73237 91

CABO FRIO

Vende-se ou aluga-se apartamento novo 204 do Edifício Manchester, à Avenida Nilo Peçanha, próximo à praia, com 2 bons quartos, 1 sala, banheiro e cozinha, área aproximada de 50 m2. Preço de ocasião Cr$ 250 mil parte a prazo a combinar. Tratar no Rio, Tel. 28-0936.
14997 91

Modas e Bordados

ENXOVAES para noivas, Jogos de cama e mesa artigo fino, vende-se. Fone 23-1563. 21909 81

ESTOLA de renard Argenté estado de nova vende-se por cinco mil cruzeiros — 27-9546.
27586 81

MODISTA — Costuram-se vestidos simples; a Cr$ 200,00 — Rua Ronald de Carvalho, 147, apto. 1.001, Lido, com ALBANICE. 27164 81

MODAS — Malhas sueters casaquinhos, conjuntos, blusas, calças, ultimos modelos e todas as cores, vendas a prazo e à vista. Mando no domicilio para escolher. Tel.: 27-6209 — Sr. Mario. 22865 81

PELES

Reformas, consertos, lava seus agasalhos, velhos ficam novos, faz lindas estolas, renova suas colchas de vicunhas — Rua Marquês de Olinda, 88 — Botafogo. Telefone 26-7973.

ALUGA-SE

Chapéus finos para recepções e casamentos. 47-4380.

RAPOSA — PELE

Vende-se linda pele, de particular a particular, recém-chegada da Argentina. Barata — Pela metade do preço. Rua Teófilo Otoni, 71, 1º, and. — Centro. 28831 81

PELE - MINK

Vendo muito em conta uma capinha pele Mink. Motivo viagem. Fone: 46-1531. 17888 81

Animais

COCKER SPANIEL INGLÊS - vende-se filhotes de 3 meses. Ninhada premiada. Pedigree do B. K. C. - Tel. 47-5145. D. Margot. 27527 63

Instrumentos de Música

ACORDEÃO por Cr$ 6.200 vendo italiano marca Galanti de 32 baixos em estado de novo especial para moça ou criança. Rua Jardim Botanico 202 — Botafogo. 17900 75

AFINAÇÃO PERFEITA de pianos e Acordeons por técnico estrangeiro especializado. Reformas, consertos e exterminia-se cupim. Trabalho garantido em casa do freguez. Preços modicos — Tel.: 46-9046. Sr. German. 17901 75

VENDE-SE um acrodeon "Scandalli" de 80 baixos e 52 registros, em perfeitas condições. Preço Cr$ 12.000,00 — Ver à Rua Santo Amaro n. 14-A — Apto. 26 das 9 às 12 horas, exceto domingo. 21937 75

PIANO Alemão — Familia vende, no estado de novo, cepo de metal, cordas cruzadas, cor clara, modelo apartamento, afinado e garantido — Rua Hans Staden 13. Real Grandeza, em frente ao n. 243, telefone 46-1037. 28785 75

PIANOS E ACORDEÕES — Técnico estrangeiro afina, conserta, reforma e extermina cupim em casa do freguês. Maxima garantia - Preço econômico e orçamentos gratis. Tel. 46-8889 sr. Victor. 28850 75

BECHSTEIN, Bluthner, Lux, Brasil, Welmar e outros conhecidos fabricantes nacionais e estrangeiros. Não compre o seu piano sem conhecer o nosso stock e preços. Largo do Machado 8, loja H. Galeria ao lado da Caixa Economica. 22866 75

PIANO Pleyel — Vende-se um com cêpo de metal e cordas cruzadas que está como novo. Tel.: 46-6426. 4288 75

Familia compra 1 piano. Sem intermediário. Fone 45-1581. 4214 75

PIANO LUX — Vende-se um com máquina alemã "Renner-Stuttgart", cepo de metal, 88 notas, cordas cruzadas e 3 pedais. Ver à Rua Marquês de Valença 88. 4287 75

ACORDEON Scandalli 80 baixos e 4 registros preto quasi novo vende-se fone 46-3963. Marechal Francisco Moura 58 apto. 302 Botafogo. 26879 75

ACORDEONS — Desde Cr$ 100,00 por mês (a prazo só no Rio) Scandalli, Soprani, Hohner e tôdas as marcas nacionais. Também saxofones, clarinetes, pistões, violões, rádios, pianos, gaitas de bôca. Tudo sem entrada e sem tiador. Grátis método para estudar. Maior depósito Casa Acordeon Azul. Av. Rio Branco, 277 dentro da Galeria S. Borja, ou filial Rua dos Arcos, 21. Para professores e revendedores descontos excepcionais, tels. 32-8750 e 42-9712.

Steinway e Klein

1/4 CAUDA

Vendem-se êstes maravilhosos pianos a longo prazo. Ver Av. Treze de Maio n.º 13, 4.º and., sala 419. Ed. Municipal.
2159 75

Reformam-se — Pianos — Compram-se

TEL.: 46-1037

Quer vender? Pago bom preço. Quer recondicionar, matar o cupim, madeiramento novo, mudar a côr, etc., etc.? - CASA HANS — Telefone: 46-1037. 28888 75

PIANOS NOVOS E USADOS

Grande estoque de modelos de apartamentos, armário e de cauda. Alemães, inglêses, franceses e nacionais. — Vendas a longo prazo, sem entrada, sem fiador. Aceitamos troca. — A. HAHN, Avenida Treze de Maio n. 13, 4.º andar, sala 419 — Ed. Municipal 22024 75

PIANOS NOVOS

A CASA GARSON apresenta ao público o mais lindo e variado estoque de modelos de cauda, armário e apartamento pelos menores preços da praça e com a mais ampla garantia. Facilitam-se os pagamentos.

Ver em exposição nas CASAS GARSON, à rua Uruguaiana, ns. 105 - 109 e Rua do Ouvidor, n.º 137 (entre Avenida e Gonçalves Dias) 8038 75

ACORDEÕES de tôdas as marcas

à vista ou a prazo longo, e todos os instrumentos de música — Clarinetas, Trombones, Pistões, Violinos, Violões, Harmonius, Pianos e Músicas — Na CASA CARLOS WEHRS — Rua Carioca, 47, e Avenida Rio Branco, 277, Edifício São Borja. — Repr. dos afamados pianos ESSENFELDER e CARLOS WEHRS. 78324 75

PIANO BLUTHNER

Cr$ 36.000,00

Vende-se um dêsse famoso fabricante alemão. Ver e tratar no Largo do Machado nº. 8, Galeria ao lado da Caixa Econômica. 22867 75

NÃO VENDA SEU PIANO

Sem me chamar não se precipite. Compare minha oferta, fesmo precisando reparos. Atendo rápido. Tel. 46-0329. 26512 75

COMPRO 1 PIANO 32-3857

12571 75

COMPRO 1 PIANO 47-2361

22847 75

PIANO

Tôdas as marcas à vista e 20 meses. Rua 2 de Dezembro 112. Catete. 4215 75

PIANOS BARATOS

Desde Cr$ 13.000,00

Temos Essenfelder, Pleyel, alemães de cordas cruzadas e cêpo de metal. Queira telefonar marcando sua hora 23 4013 — Humberto (exclusivamente) R. Santana 107. 4122 75

PIANO INGLÊS

Cr$ 16.500,00

Estado de novo, ótimo funcionamento, próprio para estudos, vende-se urgente. Tel. 30-0595. Rua Pacheco Jordão, 91, apto. 102, fundos — Higienópolis — Bonsucesso. 26878 75

EMPREGOS DIVERSOS

MOÇAS — Precisa-se ativas e desembaraçadas para trabalho facil e rendoso — Não precisa pratica. Aceita-se moças estrangeiras ainda não falando bem o idioma português tratar Av. N. S. de Copacabana 540 conjunto 1208, das 15 as 19 hs. Ordenado Cr$ 4 mil e otimas comissões. 27538 50

SENHORA - Oferece-se culta para tomar conta de clinica, consultorio ou pequeno escritorio. Cartas para êste jornal sob o n. 17858. 17858 50

OFERECE-SE casal de portuguêse com longa pratica para administração de propriedade ou mordono e governanta de casa de familia de tratamento ou Hotel, dando tôdas as referências necessarias incluindo as do último emprego. Respostas a este jornal no n.º 11963. 11963 50

AUXILIAR DE ESCRITÓRIO (Moça) — Precisa-se sabendo escrever à máquina, com redação própria e conhecimentos gerais de serviços de escritório. Ordenado muito bom. Exigem-se referências. Apresentar-se pessoalmente à Casa Acordeon Azul à Avenida Rio Branco, 277, sala 1604, das 19 às 20,30 horas. Não se atende por telefone. 22301 50

PINTORES — Precisam-se para vidro e porcelana, em grande organização. Apresentar-se à Rua Teofilo Otoni 123 - 2º - salas 201-2 das 12 às 14 horas. Entender-se com o sr. Franco. 19983 55

Auxiliar Contabilidade

Precisa-se com prática e bom datilógrafo. Apresentar-se Rua Alvaro Alvim, 31, sala 1802. 14979 55

GANHE DINHEIRO REVENDEDOR

Compre blusas para revender diretamente da fábrica. Grande lucro com blusas super-chic. Rua da Quitanda, 3, 7º. and. Esquina de S. José. 81361 55

Empregos domésticos

OFERECE cozinheira, arrumadeiras, lavadeiras, babás e governantes com referências. Procurar de segunda a sábado. Telefone 42-6967. 3009 51

CR$ 3.000 a 5.000 — Receberá uma governante competente para cuidar duas crianças, de familia gaúcha. — Deverá dormir no emprego e dar referências. Telefonar urgente, fone: 57-6272 — Tratar com D. ROSITA. 21961 51

OFERECE-SE para um casal, moça portuguêsa com prática de copeira arrumadeira. Rua Aires Saldanha n. 135, apto. 401, Tel.: 27-0405. 27567 51

Cozinheiras

COZINHEIRA — Precisa-se para apartamento de pequena familia paga-se bem. Tratar à Rua Paissandu 139, apt. 504. 27537 52

COZINHEIRA — Familia estrangeira necessita de ótima cozinheira — Visconde de Albuquerque, 1160, tel. 27-5941. 43333 52

COZINHEIRA — Para 3 pessoas, e que lave peças miúdas. Ordenado .. 1.500,00. R. Xavier da Silveira 50, Apto. 502. 27508 52

PRECISA-SE de empregada para cozinhar e lavar roupas miúdas por um mês e que durma fora. Familia de 4 pessoas. Exigem-se referências. Paga-se bem. Rua Carlos Goes 57, ap. 202 — Leblon. 27575 52

COZINHEIRA — Rua Bangu 19 — Bangu. Tel. Bangu 618 — Precisa-se paga-se bem. Salário da cidade. 21899 52

COZINHEIRA — Familia estrangeira precisa de uma boa. Paga-se bem — Não se atende por telefone. Tratar na rua Barão da Torre n.º 489 apartamento 102 — Ipanema. 28890 52

-COZINHEIRA - para trivial fino e serviços leves precisa-se à Praia de Botafogo 198, ap. 301. Tel. 26-2558 - De 8 às 14 horas. Exigem-se referências. 4377 52

Arrumadeiras e Copeiros

PRECISA-SE de uma arrumadeira à Rua Domingos Ferreira 150. Exige-se referências. Tel.: 57-0724. 27554 53

Amas e Governantas

PRECISA-SE de babá governanta ou muita competencia, de preferencia estrangeira, exigindo-se carteira. Ordenado a combinar. Tratar a rua Souza Lima 149 apartamento 601 — Copacabana. 15000 54

GOVERNANTE competente receberá 3 mil a 5 mil para cuidar 2 crianças. Deverá dormir no emprêgo e dar referências. Telefonar urgente para D. ROSITA — Fone 57-6272. 21960 54

MOÇA de responsabilidade, boa aparência com boas referências, tendo todos documentos se oferece como acompanhante ou para todo serviço, à uma familia que vai para os Estados Unidos. Qualquer informação por obséquio, telefonar para 28-7155, pedir seção de engenharia, falar com o Sr. MARCEL. 27424 54

BABÁ — Familia estrangeira em Copacabana precisa babá entre 25 e 45 anos para tomar conta de um menino de 3 anos. Exigem-se referências e paga-se bem. Tratar à rua Sá Ferreira, 115 — Apt. 803. Fone: 27-2805. 4385 54

PRODUTOS QUÍMICOS FARMACÊUTICOS

Tradicional firma desta praça, admite vendedor de comprovada capacidade, prática do ramo e bem introduzido junto aos Laboratórios Farmacêuticos. Só serão levados em consideração ofertas de candidatos realmente do ramo e que preencham os requisitos dêste anúncio. Cartas com pormenores, pretensões e referências para "Farmacêuticos", na portaria dêste jornal sob n. 4244. 4244 55

VENDEDORES

Importante Companhia precisa de vendedores com tirocinio, dando-se preferência aos que conhecem a freguezia de material elétrico e telecomunicações. Bom salário e comissão. Cartas com referências para portaria dêste jornal n. 21904. 21904 55

Moça estrangeira, falando corretamente inglês e português, tendo grande prática PBX, oferece-se para recepção, telefonista ou intérprete, período das 18 às 22 horas. Respostas portaria dêste jornal n.º 4366. 4366 55

DESENHISTA

Precisa-se, com tempo de serviço, para arte final. Lugar fixo. Tratar pela manhã, na Emprêsa Sino, à Av. Rio Branco n. 128, 15.º, com o sr. Cortez — Fone 42-8932. 21958 55

PUBLICIDADE

Revista social em fase de grande desenvolvimento precisa de agentes de publicidade com muita prática. Tel. 42-3291, de 2 às 6. D. Carlos. 29790 55

Auxiliar de Contador

Firma estabelecida no ramo de construções admite auxiliar de contador, jovem, que tenha prática em assuntos referentes à contabilidade de construção, contrôle de materiais, fôlhas de pagamento etc. Ordenado inicial: Cr$ 4.000,00 (quatro mil cruzeiros). Dar referências. Procurar sr. Alberto, à Av. Rio Branco n.º 133, 3.º andar, das 10,30 às 11,30 horas, com exceção do sábado. 14973 55

EMPREGADA

Procura-se para apto. de casal de tratamento empregada de preferência estrangeira, que saiba cozinhar e faça outros serviços. Exige-se carteira e boa referência. Paga-se muito bem. Tratar de preferência na parte de manhã, na Rua Sá Ferreira n. 115 - apto. 801 — Copacabana. 26887 55

CORRETOR

Emprêsa com loteamento já urbanizado com água encanada, luz e condução precisa de corretores. Telefonar no horário de 8 às 11 e 16 às 19 horas para 23-2718. 14989 55

Procura-se desenhista técnico com prática em instalações hidráulicas, ordenado inicial: Cr$ 7.000,00. Cartas do próprio punho, com fotografia para portaria dêste jornal n.º 7957. 7957 55

CORRETORES

Companhia Imobiliária, proprietária de loteamento de praia, com ruas abertas, a 55 minutos da Praça Mauá, aceita corretores — Tratar pessoalmente à Praça Pio X, 78 — Sala 911. 1357 55

TORNEIROS, FREZADORES e RETIFICADORES

Precisa-se de competentes. Os candidatos poderão apresentar-se ao Serviço do Pessoal da Fábrica Nacional de Motores, S/A., no quilômetro 26 da Rodovia Rio-Petrópolis, diàriamente, exceto aos sábados. Onibus da Emprêsa Duque de Caxias, no ponto inicial, à Rua Edgard Gordilho, lado esquerdo da Imprensa Nacional. 87102 55

ENFERMEIRO SUÍÇO, especializado em doenças mentais, oferece seus serviços para Casa de Saúde ou Doentes particulares. Respostas no jornal sob n.º 4442. 4442 55

Precisamos de moça de boa aparência para vaga de

RECEPCIONISTA

Preferimos com algum conhecimento de inglês, em grande emprêsa de jóias — Av. Rio Branco n. 173 - 6.º (Telefonista). 21927 55

T. V., RÁDIOS E GELADEIRAS

RADIOVITROLA R. C. A., mod. 56 ultra-moderna, em lindissimo móvel de pau-marfim, adaptável para qualquer fino ambiente, com apenas 3 meses de uso. Rádio com 11 válvulas, várias faixas de ondas ampliadas pegando tudo o mundo; ôlho mágico toca-discos automático, long-play, 3 rotações 33-45-78 r. p. m.; duas agulhas de platina permanentes, alto-falante de 12 pols., pesado, com superfidelidade de som, acústica perfeita, com contrôle para graves e agudos, desligando eletrônicamente no final do programa. Custou-me Cr$ 35.000,00; vendo urgente, por motivo de viagem inesperada, por 15.000,00, bem como restante de todo o mobiliário. Ver à av. Atlântica, 2334, apto. 11, térreo, pôsto 3½, Copacabana. Só até sábado. 29743 60

RADIO VITROLA RCA — Vende-se Radio Vitrola RCA 1948 em bom estado com troca discos moderno, em movel de linhas finas pelo preço de Cr$ 5.500,00. Ver a rua Gl. Venancio Flores, 100 ap. 304 - Tl. 27-2685 - Leblon. 28865 60

controles em cima. Cr$ 60 mil. Rua Timoteo da Costa 139 apto. 403 — 47-3929. 23735 60

GELADEIRA "LEONARD" 5 1/2 pés, funcionando otimamente. Vende-se, por Cr$ 13.000,00 à Av. Salvador de Sá, 186, telef. 32-4000. 4304 60

VENDE-SE geladeira Servel própria para escritório. Modelo 1956, com mesa carrinho. Tel. 52-3884, com o Sr. Victor na Rua Mexico, 111, sala 303. 29805 60

VENDE-SE Rádio Zenith Transoceânico ultimo modelo. Otima oportunidade. Telefonar para 47-1244. 29803 60

GELADEIRA PHILCO 8 pés ou uma Frigidaire vende-se por motivo de ter as duas — à Rua Voluntários da Patria, 166, ap. 102. 29745 60

DE PARTICULAR para particular — Vende-se uma geladeira de marca "GE." Mod. 56, única na praça, porta de pedal, giratória e dourada internamente, com 11 pés, sem uso. Preço de ocasião. Ver e tratar à Av. Rio Branco, 114 — 3.º and. s| 34 — horário Comercial. 17920 60

VENDE-SE uma geladeira Servel de 9 1|2 pés, funcionamento e aparência perfeitos, por Cr$ 20.000,00. Mais informações pelo telefone 47-2348. 27572 60

TELEVISÃO 21"

Se V. S. vai comprar seu televisão a vista, então compre em A. RODRIGUES RADIOS e tenha um desconto especial que varia de Cr$ 8.000,00 a Cr$ 10.000,00. Temos: TELE-KING, R.C.A. INVICTUS e outras marcas. — Largo de S. Francisco 26, sala 713 —EDIFICIO PATRIARCA. 22967 60

Conserto e instalação de Geladeiras, Ar Condicionados e Máquinas de Lavar Roupa

Orçamento sem compromisso, garantia real. Serviço feito na sua própria casa, no mesmo dia com nosso carro ambulante de oficina. Chamar tel.: 47-5406 (Oficina ambulante) 26798 60

TELE-SERVICE

NOME REGIST.

A MAIOR ORGANIZAÇÃO EM CONSERTOS DE TELEVISÃO

ZONA SUL:	ZONA NORTE	BELO HORIZONTE
Tel. 47-2970	Tel. 58-7454	Tel. 4-2468
Rua Teixeira de Melo n. 25 - loja - Ipanema	Rua Barão de Mesquita n. 769 - loja - Tijuca	Rua Guaicurús n. 687 - loja

Grande frota de camionetas, oficinas para atender na hora, técnicos especializados nos EE.UU, em tôdas marcas, única que usa peças originais e seus técnicos têm ordenado fixo a fim de evitar que o empregado faça serviços com pressas e cobre com desonestidade. Por essas é que 80% dos possuidores de televisão prefere nossa organização. 110 60

TELEVISÃO DE 21" A PRAZO

VENDE-SE a partir de Cr$ 32.000,00 instalados com antenas para dois canais e com garantias. Madcas: Admiral — Invictus — Emerson — Tele-King — Semp — Stromberg — Philips — General Electric, etc. — Rua Ramalho Ortigão, 12 — SOBRELOJA. 88284 60

Consertos de TV

INSTALAÇÕES DE ANTENAS

Tôdas as marcas, inclusive Philips e Bush. Técnicos especializados. Tel. 58-7182. Todos os bairros. Atendemos todos os dias, inclusive domingos e feriados. 4335 60

Televisão -- Serviço técnico

Consertamos para o mesmo dia em sua residência. TV, rádios, garantia de 6 meses. Técnicos especializados tôdas as marcas. Antenas para todos os canais, menores preços. Atendemos todos os bairros até 22 horas, não cobramos visitas. — Tel.: 49-7255 — 29-6129. 6932 60

TELEVISÕES

Vende-se com garantia pelos menores preços da praça, americanos originais, de 17" e 21" marca Zenith, Emerson e G. E. — Braz Veiga & Cia. Ltda., Rua Gonçalves Dias n. 80 - 1.º andar. 5937 60

SUA TELEVISÃO ENGUIÇOU!

CHAMAR: 37-3220

E o nosso carro de serviço atenderá no mesmo dia, consertando na SUA PRÓPRIA CASA, com máxima urgência. Serviços garantidos, com técnicos estrangeiros. 26503 60

GELADEIRA — AR CONDICIONADO CONSERTOS

Técnicos estrangeiros com grande prática em refrigeração consertam no mesmo dia com garantia e rapidez em sua casa. Orçamento sem compromisso. Tel. 27-3234, oficina 100% especializado. 27023 60

Sua Geladeira Parou?

CHAME 27-3473

Técnico especializado conserta sua GELADEIRA, AR CONDICIONADO ou MÁQUINA DE LAVAR ROUPA, no mesmo dia em sua própria casa com a máxima urgência e garantia real. 25335 60

CAIXAS PARA RÁDIO-VITROLAS E MESAS-GABINETE PARA MÁQUINAS DE COSTURA

A partir de Cr$ 1.200,00 em pau-marfim, modernas, chipendale, colonial, rústica, pé palito, etc., etc. — MARQUES — Rua Uruguaiana n. 11, 2.º andar, por cima da sapataria. 1029 60

Consertamos geladeiras

Ar condicionado, máquina de lavar roupa, bebedor e frigoríficos. Pintamos a Duco pelo mesmo sistema de fábrica. Técnicos com grande competência, serviço rápido e garantido. TV-RADIO & REFRIGERAÇÃO LTDA. Rua Raimundo Correia 27-B. Tel. 57-7111. 27578 60

GELADEIRAS

Oficina especializada em consertos de qualquer aparelho elétrico, sendo: geladeiras comercial e domésticas — Enrolamento de motores — Enceradeira — Máquina de lavar — Ventiladores, etc. Completo serviço de bombeiro hidráulico. Atende-se a domicílio. Pintam-se geladeiras. GORSKI — Copacabana 37-1188 — Oficina: Rua Dias da Rocha n. 27, fundos. 27600 60

PINTA-SE GELADEIRA

A PARTIR DE Cr$ 700,00

A pistola em seu domicilio tinta Duco, serviço garantido, trocam-se borrachas. Serviço perfeito, também máquina de lavar roupa. Tel. 27-5435. Atende-se aos domingos. Deixar recado, sr. Farias. 24451 60

Pintura de Geladeira e Maq. Lavar Roupa

A PARTIR DE Cr$ 700,00

A pistola, a domicilio, processo americano, tinta Duco, em um dia. Trocam-se borrachas dou garantia. Tels. 57-2339, 27-8965. Sr. Oliveira. Estrados p/ gel. — Mog. 450,00 col. grátis. 27495 60

HOTÉIS E PENSÕES

CAXAMBÚ GRANDE HOTEL

Reabre dia 2 de Julho. Fone 62

19877 85

RADIOVITROLA — Alta fidelidade, modêlo 56, original, lindo e moderno móvel de verniz vidrado em combinação de pau marfim, possante rádio de 11 válvulas, ondas curtas, médias e longas, último tipo, funcionamento sem ruído (estática) — Toca-discos de qualquer tamanho, long e Short-Playing, som de contrôle eletrônico superior ao High-Fidelity, que elimina as imperfeições e chiados dos discos velhos. Cem por cento automática, designando totalmente quando termina o programa — Tem, também, o revolucionário dispositivo que evita que pessoas estranhas utilizem sua eletrola. Novidades ainda não existentes no Rio em eletrolas das mais modernas ou de mais alto preço, pois não há importação. Está nova, tem garantia de seis meses, vale 50.000 cruzeiros, e, por motivo urgente, vendo por 15.000 cruzeiros. Ver à Rua Barata Ribeiro, 153, residência perto do Lido. Motivo de viagem para a América do Norte. 22914 60

VENDE-SE vitrola Alta Fidelidade, Webcor, 1956, três velocidades, côr de creme: Ver à Rua Mexico, 111, sala 303, com o sr. Victor, telefone: 52-3884. 29807 60

VENDE-SE uma televisão G. E. 21" Ultra Vision 1953 tipo console com

VENDE-SE TV RCA Victor, 1956, de mesa, cor de creme, 21 polegadas. Tel. 52-3884 com o sr. Victor. Rua Mexico, 111 sala 303. 29804 60

VENDE-SE gravador Webcor, Alta Fidelidade, três velocidades, caixa preta. Ocasião excepcional. Ver à R. Mexico 111, sala 303 com o Sr. Victor, tel. 52-3884. 29806 60

GELADEIRAS — G.E. 1956 de 7,6 — 8,1 — 9,2 — 10 — 12 e 14 pés, novas, americanas legítimas super luxo, interior de côr com ou sem prateleiras giratórias 1 e 2 portas, também tenho usadas, várias marcas. Vendo, aceito trocas e facilito. Rua Hadock Lôbo 140-A. 23621 60

COMPRO geladeira a gás, querosene ou elétrica, marca Electrolux, Servel, Gelomatic ou Consul. Pago a dinheiro na hora. Tel.: 46-4417 — Guimarães. 17709 60

RADIO-VITROLA R. C. A. modelo 56 original americana, lindo e moderno movel de verniz vidrado em combinação de pau-marfim e jacarandá, possante radio de 11 valvulas ondas curtas, médias e longas, ultimo tipo funcionamento sem ruidos (estatica). Toca-discos de qualquer tamanho, long e short playing som de controle eletronico (superior ao high-fidelity) que elimina as imperfeições e chiados dos discos velhos. Cem por cento automatica, desligando totalmente quando termina a programa. Tem tambem o revolucionário dispositivo que evita que pessoas estranhas utilizem sua eletrola. Novidades ainda não existentes no Rio em eletrolas das mais modernas ou de mais alto preço pois não há importação. Está nova, tem garantia de seis meses, vale 40 mil cruzeiros e por motivo urgente vendo por 15 mil somente a vista. Fone 37-0089. Rua Dias da Rocha 31, casa 4. (Esta rua começa defronte ao cinema Copacabana. 22302 6

GELADEIRA SERVEL, Americana, a gás engarrafado (GASBRAS OU ULTRAGAZ), de 6 1/2 pés, pouco uso, perfeito funcionamento, próprio para fazenda. Vendo barato. Rua Cesário Alvim, 32 - tel. 46-4417 - Botafogo. 15969 60

RADIOVITROLA

Vende-se uma Standard Electric Auditorium superluxo, totalmente nova, com 6 meses de garantia original, ouça uma demonstração sem compromisso, na Rua Gonçalves Dias 80, 1º. and. Tel. 52-6677. 22860 60

GELADEIRA

Cr$ 16.500,00 - 6 1/2 pés AMERICANA LEGITIMA

Estado de nova, quase sem uso, ótimo funcionamento, gavetas para legumes, silenciosa. Vende-se urgente. — Tel. 30-0595, Rua Pacheco Jordão, 91, apto. 102, fundos. — Higienópolis. Bonsucesso. 28847 60

GELADEIRA 5 Pés

Cr$ 14.500,00 Americana Legitima WESTINGHOUSE

Estado de nova, ótimo funcionamento, silenciosa, luz interna. Vende-se urgente. Av. N. S. Copacabana, 75, 9º. and., apto. 902, saida do Túnel Novo. 28844 60

CONSERTOS DE GELADEIRA E AR CONDICIONADO

Oficina especializada, com técnicos estrangeiros, conserta na oficina e a domicilio, pintura borracha, etc. — Atende aos domingos.

Fones: 37-0955 e 57-7156

27433 60

GELADEIRA FRIGIDAIRE

9 1/2 pés — Modêlo 1956 Cr$ 31.000,00

Vende-se uma completamente nova sem uso por motivo de mudança. — Urgente. Ocasião única. Ver e tratar Av. Copacabana nº. 986, apto. 501, esquina de Xavier da Silveira. 28894 60

GELADEIRA

NORGE — 5 pés Cr$ 15.500,00

Vende-se uma em estado de nova e ótimo funcionamento, americana legitima, com luz interna. Urgente — Av. Prado Júnior 135, 2º. andar. Apt. 220. Copacabana. 28909 60

PINTURA DE GELADEIRA

Com tinta Duco, por Cr$ 700,00 em qualquer bairro — Sr. Walter. Tel. 26-7595. 11967 60

COMPRO UMA GELADEIRA

uma máquina de costura Singer e um aspirador. Telefone: 26-7169. 4289 60

CONSERTOS DE RÁDIOS

Gravadores -- Alta fidelidade Tel. 37-3220

Na sua casa ou em nosso bem equipado laboratório. Rapidez, honestidade e garantia real. 27153 60

ESTRADOS PARA GELADEIRAS

MÁQUINAS DE LAVAR

Qualquer tamanho, sôbre carretilhas. Cr$ 450,00. Colocação grátis a domicilio. Tel. 48-0820. Sr. Conte. 4202 60

COMPRO 1 GELADEIRA 47-2361

22846 60

PINTA-SE GELADEIRA

A DOMICILIO POR Cr$ 600,00

Chamar sr. Francisco. Tel. 57-1522 24319 60

COMPRO 1 GELADEIRA

nova ou usada, para particular, mesmo que precise pintar. Tel. 48-1901. 14953 60

LOCAÇÃO DE CASAS E APARTAMENTOS

Centro

RUA SANTANA, 156 — Aluga-se apartamento 1.102, moderno todo decorado Cr$ 4.600,00, com duas salas, quarto, cozinha, banheiro e tanque. Tratar à rua Mayrink Veiga, 4-11.º andar ou pelo tel. 43-9990. 89742 1

GLORIA — Aluga-se o apto. 301, todo mobiliado com sala, 2 quartos e demais dependencias, à Ladeira do Durão 21 (transversal a Candido Mendes). Chaves no apartamento 101. — Aluguel Cr$ 5.500,00. Informações pelo telefone 22-6907. 17877 1

ALUGAM-SE, Ed. Marquês Herval, Av. Rio Branco, 185, aptos. 1410 e 1411, tipo maior, compostos de saleta, ampla sala, banh. completo e kitch. Fiador comerciante. Aluguel: Cr$ 5.500,00. Inf. tel. 37-7485 27486 1

CENTRO — Av. Rio Branco, 185, 8.º andar. Aluga-se um apartamento construção moderna — Tratar à Rua Senador Dantas 45-B, 4.º andar sala 403 com o sr. Arlindo. 29787 1

CENTRO — Aluga-se os aptos. 1809 e 1810 do Edifício Marquês de Herval, à Av. Rio Branco esq. de Almirante Barroso, com saleta, sala, banheiro completo e Kit. Tratar pelos telefones 23-5329 parte da manhã e 43-0466 parte da tarde. Av. Rio Branco 99 - 7º andar. 20047 1

CENTRO — Aceitam-se ofertas para aluguel, de duas amplas lojas, com aproximadamente 80 m2 cada, à Rua Nery Pinheiro, 314 a 320-A, podendo ser vistas nos dias úteis, dos 8 às 11 horas e das 13 às 16 horas; tratar à Travessa do Ouvidor, 22 4.º andar. com dr. Flávio. 29188 1

CENTRO — Aluga-se à Avenida Rio Branco n.º 43 o 12.º andar com 5 salas grandes e 2 sanitários. Tratar à rua da Alfândega 53 com o sr. Monteiro. 11964 1

SALAS PARA ESCRITORIO — Alugam-se salas proximo ao centro bancario. Rua Teofilo Otoni n.º 15, esquina de 1.º de Março. Ver e tratar no 12.º pavimento, sala 1204. Informações pelos telefones 43-5341 ou .. 43-9469. 22886 1

CENTRO — Apartamento na Av. Rio Branco Edificio do antigo Palace Hotel. Aluga-se com sala, quarto, banheiro e kit. com telefone. Tratar Mostardeiro S|A. Tel.: 22-3708 — Rua Mexico 168, sala 1005. 2373 1

SALA NO CENTRO - Edificio Martinelli - Aluga-se boa sala no Edificio Martinelli. Tratar à Av. Rio Branco 108 com o zelador sr. Carvalho. Aluguel Cr$ 4.000,00 mensais, depósito ou fiador. 7016 1

ED. MARQUES DE HERVAL apto. 523 — Saleta, sala, banh., Kitch. Cr$ 5.000,00. Administradora Nacional - Av. Pres. Ant. Carlos 615, 2º pav. Tel. 42-1314 das 9 às 12 e das 14 às 17 hs. 17904 1

ED. MARQUES DE HERVAL apto. 1510 — Frente para Av. Rio Branco — Saleta, sala, banh., Kitch. Cr$ 5.060,00. Administradora Nacional - Av. Pres. Ant. Carlos 615, 2º pav. Tel. 42-1314 das 9 às 12 e das 14 às 17 hs. 17911 1

CENTRO — Aluga-se à Av. Rio Branco 185, ótimo apto. em 1ª ocupação, de frente com vista p| a rua Alte. Barroso, comp. de saleta, sala, quarto, banh. social e Kitch. Ver no local o apt. 1918. Chaves c| o porteiro e tratar na CIVIA. Trav. do Ouvidor 17-loja. Tel. 52-8166. 4448 1

BAIRRO DE FATIMA — Rua Cardeal D. Sebastião Leme 93 - apto. 301 — Magnifico apto. frente, sala, quarto, banh. completo, cozinha ampla c| fogão de 4 bocas, área serviço. Agua em abundância. Cr$ 4.000,00. Chaves c| zelador. Administradora Nacional, Av. Pres. Ant. Carlos 615, 2º pav. Tel. 42-1314. 17910 1

CENTRO — Aluga-se à Av. Rio Branco 185, ótimo apto. composto de: saleta, sala, armario embutido, banh. social e Kitch. Ver no local o apto. 1925, chaves com o porteiro e tratar na CIVIA. Trav. do Ouvidor 17-loja — Tel. 52-8166. 446 1

ALUGA-SE sala mobiliada a senhor de tratamento. Tel. 32-2813. 23710 1

CENTRO — Escritório para alugar de 1ª locação, sala, banh., Kitch. Tratar na Agencia Anglo Americana, rua Mexico 148, 8º and., sala 804 — Tel. 42-2482, entre 10 e 6 horas.

Botafogo e Urca

BOTAFOGO — Primeira locação à rua Sorocaba 484 — Sala 2 quartos, banheiro comp. ampla cozinha, quarto e WC emp. Ver local aptos. 202 — 301 — 302 — 401 e 402 — Cr$ 6 mil. Propriet. Telf. 37-0742.

ALUGA-SE aposentos para casal e pequena familia, com agua corrente com pensão completo. Pensão Sixel — Praia de Botafogo 204|206.

URCA — Rua Candido Graffrée 89 - Alugamos magnifica residencia de 2 pavimentos com 2 salas, 3 quartos, escritorio, copa, cozinha, jardim, quintal e garage. Inteiramente mobiliada com geladeira e telefone. Ver no local das 9 às 12. Aos sábados e domingos das 9 às 12 e 16 às 18 horas. Tratar na Emprêsa Brasileira de Administração Ltda., à Rua da Quitanda 47, 3º andar, salas 1 a 4. Tel. 22-5827. 21948 4

AV. RUI BARBOSA 560 apto. 1502 - Frente c| magnifica vista sobre o mar, varanda, sala dupla, 3 bons quartos, banh. em cor, dupla cozinha, dep. empregada e garage. Cr$ 10.000,00. Chaves c| porteiro. Administradora Nacional. Av. Pres. Ant. Carlos 615, 2º pav. Tel. 42-1314 das 9 às 12 e das 14 às 17 hs. 17906 4

BOTAFOGO — Alugamos a partir de 4 mil cruz. as casas 39 térreo e sobrado da Rua Viúva Lacerda, com 2 quartos, sala, banheiro, cozinha, e 3 quartos, sala, banheiro e cozinha. Vêr no local e tratar na KAIC Rua do Carmo, 27 - 6.º andar, g. 601 - 22-1860 29827 4

Catete e Glória

CATETE — Aluga-se casa na R. Artur Bernardes, 42 casa 3, com 2 pavimentos com 2 salões, 2 saletas, cozinha, copa, quarto e banheiro de empregada e 2 tanques, grande área segundo pavimento, 4 grandes qts., banheiro completo, água em abundancia. Aluguel 12.000,00 e fiador. Ver das 14 às 18 horas, dias 28 e 29. Informações com Adelino Cruz, das 16 horas em diante, pelo telefone 25-3633. 17835 5

ALUGO para fim comercial (2) salas na frente, na rua do Catete, perto de Sto. Amaro, serve para pequena indust. alfaiate, produtos farmaceuticos escritorio e outros ramos 45-1913 — C| sr. Fernandes. 21929 5

ALUGA-SE — Familia que se ausenta aluga apartamento com saleta, 2 salões, jardim de inverno, 2 quartos banheiro, copa-cozinha e dependencia de empregada. Todo mobiliado com geladeira, telefone e garagem. Contrato por 2 anos. Telefonar para .... 42-3534 — Rua Candido Mendes 383 apto. 302. 19966 5

Catumbi

ALUGA-SE o sobrado da Rua Itapiru 485, todo pintado de novo c| 3 qts. 2 salas e demais dependências servindo para atelier oficina ou residência aluguel Cr$ 6.600,00 — Tel.: 38-8665 4114 6

Copacabana e Leme

FOR RENT, one year contract, all furnished apartment, incl. refrigerator and washing machine, consisting of large linving room, 2 bed room's, complete bath room, all dependencies for servant, all in best condition. Can be visited rua Maestro Francisco Braga 223, apt. 204 (Bairro Peixoto - Copacabana). Informatiom by phones 37-1999 ou 46-9166. 28781 8

ALUGA-SE por Cr$ .... 15.000,00 ou vende-se explendido apartamento, construção solida c. hall, living, jard. de inverno, 4 quartos, 2 banheiros, lavanderia, armários embutidos nichor, copa, cozinha, dependências de empregada e garagem. Caldeira de água quente. Pintura a óleo. Rua Barata Ribeiro n.º 716 apto. 801. Chaves com o porteiro. 28789 8

ALUGA-SE quarto ou vaga para moças que trabelhem fora. Av. N. S. Copacabana, 1236, ap. 907. 27462 8

COPACABANA — Alugamos bem mobiliado, inclusive radio-vitrola apto. de frente com 1 sala, 1 quarto separados, boa varanda, cozinha, banheiro completo. Rua Republica do Peru 143, apto. 803 — Cr$ 7 mil. Chaves com o porteiro. Tratar na Imobiliaria Lemos Ltda. Av. Nilo Peçanha, 26 — 7.º andar, sala 702 — Tel.: 22-2483 (526). 28826 8

COPACABANA — Aluga-se por um ano, inteiramente mobiliado, inclusive geladeira e maquina de lavar roupa, apartamento com grande sala (living-rrom), 2 quartos, banheiro completo e todas as dependencias de empregada, tudo em perfeito estado de conservação. Pode ser visitado à Rua Maestro Francisco Braga, 223, ap. 204 (Bairro Peixoto — Copacabana). Informações pelos telefones: 37-1999 ou 46-1966. 28782 8

APARTAMENTO COPACABANA — Aluga-se ou vende-se a Rua Duvivier n. 12 apto. 202 com 2 quaros sala, quarto empregada e demais dependencias. Ver com o porteiro. 22944 8

OTIMOS APARTAMENTOS — Alugo de sala e quarto separados, cozinha com fogão e forno a gaz, banheiro completo, armarios embutidos deposito p| malas. Fartura de água. Telefones na portaria p| uso dos moradores. Ver e tratar na Praça Edmundo Bittencourt 85 — portaria. 4350 8

VAGA DE GARAGE — Aluga-se na Rua Barata Ribeiro 165, telefonar — 37-2428. 27475 8

AV. ATLANTICA — Aluga-se à Av. Atlântica, 1110 o apto. 701, com sala de jantar, saleta, hall, sala com grande varanda, 4 quartos, grande cozinha, 2 banheiros completos, área com tanque e dependência completa para empregados. Chaves no local. Tratar em Atlas Administradora Limitada. Rua da Quitanda, 3-6.º andar. Tel. 42-6945. 11968 8

ALUGA-SE — um quarto a uma moça em um ótimo apartamento recém-construido de dois quartos onde já mora outra moça. Aluguel Cr$ ...... 2.500,00. Demais despesas divididas pelas duas. Informações Av. Copacabana 1003. Apto: 912. 27510 8

COPACABANA — Loja — Aluga-se a rua Min. Viveiros de Castro 66. Tratar com C. A. DE SOUZA LIMA a Av. Rio Branco 128, 12.º andar sala 1.204. Tel.: 22-6503. 7961 8

A SENHOR DE TRATAMENTO — Aluga-se lindo salão, formando sala e quarto conj., mob., indep. em apto. de pessoa estrang. perto Av. Atl. Rigoroso asseio, sossego, tel.: .. 47-4143, posto 5. 27601 8

POSTO 4 — Aluga-se apartamento de frente bem mobiliado com salão atapetado, 3 quartos, cozinha, banheiro dependencias empregada, garage, armarios embutidos, geladeira telefone etc. a Rua Barata Ribeiro 432 apto. 801. Preço 15 mil cruzeiros. Contrato: 2 anos. Ver das 11 as 14 horas. Tel.; 57-2588. 27557 8

ALUGA-SE perto do Lido um quarto muito bem mobiliado com café de manhã para senhor que trabalha fora tel.: 37-1357. 27566 8

COPACABANA — Aluga-se a Rua Domingos Ferreira n.º 123, otimo apto. de frente composto de: saleta, sala, quarto, banheiro e cozinha — Ver no local o apto. 513, chaves com o porteiro e tratar na CIVIA — Trav. do Ouvidor 17 — Loja. Tel.: 52-8166. 4445 8

AV. COPACABANA 1058 apto. 602 — Frente, aluga-se luxuosamente mobiliado, inclusive geladeira, varanda, entrada, 2 salas, 3 quartos, dep. empregada. Cr$ 14 mil. Chaves com zelador. Administradora Nacional — Av. Pres. Ant. Carlos 615, 2.º pav. Tel.: 42-1314. 17909 8

COPACABANA — Aluga-se apartamento de frente, proximo aos cinemas primeira locação, 2 quartos amplos, saleta, sala (22 mts2.) quarto empregada, demais dependencias. Ver Rua Barata Ribeiro 503. Fiador, referencias. Informações, Telefone 45-0289 — Aluguel Cr$ 7.500,00. 4430 8

QUARTO — Leme — Em linda residencia de casal aluga-se mobiliado a pessoa de trato. Lugar fresco, sossegado não falta agua. Tel.: 37-3520. 23734 8

AV. ATLANTICA — Alugamos apto. de alto luxo mobil. com 4 quartos, 2 salões, gr. jardim inv. e demais dep. Tratar na Agencia Anglo Americana, rua Mexico 148, 8º and., sala 804 - Fone 42-2482, entre 10 e 6 horas. 28898 8

COPACABANA — Alugamos por .. 4.500 cruz. o apto. 1205 da Av. Copacabana, 1003/9 com varanda, sala e quarto conjugados, banheiro e cozinha. Vêr no local e tratar na KAIC Rua do Carmo, 27 - 6.º andar,.... 22-1860. 29824 8

COPACABANA — Aluga-se Rua Felipe Oliveira n.º 9, grande apto. 301, com grande sala 3 quartos banheiro completo cozinha áre de serviço c. tanque, quarto e banheiro de empregada, aluguel Cr$ 8.000,00 todo pintado novo chaves apt.101 tratar pelo Tel.23-4019. 23707 8

COPACABANA — Alugamos apto. de alto luxo mobiliado, serve para diplomata com 4 quartos, c/ armários embut. 2 salões bem amplos, 2 bans. gr. jardim inv. e demais dep. Tratar na Agência Anglo-Americana. — Rua México, 148, sala 804. Tel.: 42-2482, entre 10 e 6 horas. 21838 8

COPACABANA — Alugamos apto. mobil. com tel., gelad., 2 quartos, 1 sala e dep. Cr$ 8.500. Tratar na Agencia Anglo Americana. Rua Mexico 148, 8º and. s. 804 entre 10 e 6 horas. 26924 8

COPACABANA — Alugamos apto. mobil. c| telef. gelad. c| 2 qts., 1 sala, terraço, dep. para 3 meses. — Tratar na Agencia Anglo Americana rua Mexico 148, 8º and. sala 804 — Tel. 42-2482. 26922 8

COPACABANA — Alugamos apto. duplex, 3 qts., 3 salões terraços, 2 banhs. e dep. Tratar na Agencia Anglo Americana rua Mexico 148 - 8º and. sala 804. Tel. 42-2482 entre 10 e 6 horas. 26927 8

Flamengo

FLAMENGO — Aluga-se apartamentos 1.003 e 1.004 da rua Paissandu, n.º 59. Tendo respectivamente sala, banheiro e kichnete e sala quarto, banheiro e kitchnete. Chaves na portaria outras informações na ICISA. Av. Venezuela, 27 sala 812. Telefone 43-6463. 80792 10

FLAMENGO — Alugamos apt. mob. c| telef. gelad. com 3 quartos, 1 sala, terraço e dep. contrato 3 a 6 meses. Tratar na Agencia Anglo Americana, rua Mexico 148. 8º and., sala 804 entre 10 e 6 hs. 26925 10

FLAMENGO — Alugamos apt. peq. primeira locação, quarto, sala, banh. cozinh. Tratar na Agencia Anglo-Americana, rua Mexico 148. 8º and. Sala 804, entre 10 e 6 hs.

FLAMENGO — Aluga-se a Rua Paissandu 59, otimo apto. de frente, composto de: sala, quarto, banheiro e kitch. Ver no local o apto. 1107 e tratar na Civia. Trav. do Ouvidor 17 — Loja. Tel.: 52-8166.

ALUGA-SE ap. c| sala — 2 qts. — cozinha — banheiro — dep. empregada a quem ficar c| móveis qto. Chipendalle pau marfim holandês c| 9 peças. Preço a combinar — Aluguel antigo — Ver e tratar à Rua Silveira Martins, 30 — Ap. 501 — das 8 às 15 hs. diàriamente. 4418 10

RUA PAISSANDU 200 apto. 505 — Aluga-se luxuoso apto. completamente mobiliado com telefone, refrigerador GE de 11 pés, maquina de lavar roupas; 3 salas, 2 dormitorios, dep. empregada. Agua em abundancia. Cr$ 12 mil. Pode ser visitado das 12 as 17 horas. Administradora Nacional. Av. Pres. Ant. Carlos 615, 2.º pav. Tel.: 42-1314 das 9 as 12 e das 14 as 17 hs. 17912 10

AV. RUI BARBOSA — Alugamos ap. de alto, primeira locação, sendo 1 por andar, com telefone, com 3 quartos, com armarios embutidos, 2 salas, 2 banheiros e dep. Tratar na Agencia Anglo Americana, rua Mexico 148, 8º andar, sala 804 - Tel.... 42-2482, entre 10 e 6 horas. 28804 10

Gávea

ALUGAM-SE, na Gávea, em ambiente familiar, quartos ou vagas para moças. Preços a combinar. Telefonar para 43-8615, das 12 às 17 horas, nos dias úteis, e chamar Lucy. 11950 11

GAVEA — Aluga-se apartam. com duas salas, três quartos, entrada independente e abrigo para automovel. Rua Major Rubens Vaz, 537, em frente ao Jockey Club. Tratar com o proprietário, telefone 47-1129. 20031 11

GAVEA — A' rua Marquês de São Vicente, 170, aluga-se o partamento 406, de sala e quarto. Chaves com o porteiro. Informações pelo telefone: 57-4390. 4404 11

ALUGA-SE por 7 mil cruzeiros o apartamento n. 602 da Rua Marquês de São Vicente n. 194, sala, 3 qts. etc. Chaves com o porteiro. Tratar pelo telefone 26-4983. 4397 11

GARAGEM — Lagoa — Aluga-se uma vaga a Rua Alm. Guilhobel 131. — Ver com o porteiro, aluguel Cr$ .. 500,00. Tratar na CIVIA — Trav. do Ouvidor 17 — Loja. Tel.: 52-8166. 4447 11

Ipanema

GARAGE — Ipanema — Fim de Copacabana — Aluga-se vaga num Edificio novo — Rua Gomes Carneiro, 80 — Aluguel 500 cruzeiros. Telefone 47-0285, 11 h. — 6 h. D. LILI. 24331 12

IPANEMA — Casa - Aluga-se, 3 qts. 2 salas etc. Rua Farme de Amoêdo n. 47. Tratar de 13 às 17 horas. 26881 12

IPANEMA — Rua Prudente de Moraes 958 — Vagas de garages — Alugamos otimos boxes privativos. Ver no local com o porteiro e tratar na Empresa Brasileira de Administração Ltda. a rua da Quitanda 47, 3.º andar, salas 1 a 4. Tel.: 22-5827. 21947 12

RUA BARÃO DA TORRE 107 — C| IV apto. 201 — Hall, sala, varanda, 4 quartos, copa, cozinha, banh., dep. empregada, area serviço. Cr$ 6.500,00 — Visitas das 13 as 15 hs. Administradora Nacional. Av. Pres. Ant. Carlos 615, 2.º pav. Tel.: 42-1314. 17905 12

IPANEMA — Alugo apartamento térreo c/ 2 grandes salas, 2 amplos quartos, banheiro, cozinha tipo americano, depedências de empregada, com ou sem móveis, aluguel Cr$ 8.500,00 e Cr$ 10.000,00 respecticamente. Pode ser visto de 10 às 17 horas R. Montenegro, 277 apt. 101. 28868 12

IPANEMA — Aluga-se apartamento todo mobiliado, inclusive geladeira e Máquina lavar roupa. Com 3 qts., 2 salas, hall, banheiro social, cozinha, área, qt. empregada, banheiro serviço e garage. Rua Visconde Pirajá, 228 apt. 504. Chaves no 502 Tratar com Dr. Roberto Freire, tel. 43-0925 das 10 às 12 hs. e 57-6558 depois das 20 horas. 4400 12

IPANEMA — Aluga-se em primeira locação os apartamentos da rua Visconde de Pirajá, 145. Vêr no local e tratar a Trav. do Comércio, 15 sob. sr. Lima. 7958 12

ALUGA-SE apto. de sala ampla, 2 quartos, varanda, cozinha, banheiro, área de serviço. Visc. de Pirajá, 336, apto. 304, Ipanema — Tratar 47-7054. 23706 12

Jardim Botânico

OTIMO APTO. novo c. sala de 20 m2, peq. varanda, 3 bons quartos, quarto empregada, etc., lustres de gesso e aparelhos iluminação instalados. Local residencial, aprazível e socegado. R. Itaipava 136, ap. S.202, chaves c. Barbosa. Aluguel mòdico: 5000 Tratar Sr. Adalberto, 43-2833, ou 47-4128 17809 14

JARDIM BOTANICO — Alugamos apto. peq. mobil., quarto, sala, dep. banh. cozinha compl. Tratar na Agencia Anglo Americana, rua Mexico 148, 8º and. sala 804. Tel. 42-2482 entre 10 e 6 hs. 12000 14

Laranjeiras

ALUGA-SE o apto. Co-1 de 9.º pavimento (cobertura) do prédio da rua Laranjeiras 356, constando de sala e quarto conjugado, banheiro e cozinha. Aluguel Cr$ 3.500,00. Tratar a rua São José 85, sala 314. Exige-se fiador.

ALUGA-SE amplo e confortavel qto. sem moveis a senhor de responsabilidade. Rua das Laranjeiras 210 apto. 1408 — Tel.: 45-2869. 28808 16

LARANJEIRAS — Aluga-se casa moderna, 2 pavimentos, 2 salas, 3 quartos, jardim, entrada auto Informações 45-0206 depois 3 horas. 4185 16

ALUGA-SE otimo apartamento com 2 salas grandes, 3 otimos quartos, serviço muito bom, grande varanda coberta a Rua Belizario Távora 77 — Jardim Laranjeiras. 17851 16

RUA DAS LARANJEIRAS, 337 — Aluga-se apto. 405, quarto, banh. cozinha. Cr$ 3.400, mens. 3.º pav. sem elev. Inf. tel. 37-4376 26792 16

LARANJEIRAS — Otima oportunidade! Aluga-se excelente quarto a senhor de responsabilidade e idoneidade (para residir ou não), em grande e bem mobiliado apartamento onde reside apenas um cidadão, com telefone, geladeira etc. sr. Humberto .. 32-2098 e a noite 45-8906. 28877 16

Leblon

LEBLON — Aluga-se apartamento para família de tratamento em Edifício Novo (1.ª locação). Não falta água (possui poço artesiano, com ótima água). Tôdas as peças com Parquet paulista. Com grande living, 3 quartos, banheiro de côr e dependências de empregados. Ver e tratar Av. Ataulfo de Paiva, 926. 64693 17

APARTAMENTOS — Leblon — Alugam-se apartamentos de 2 e 3 quartos, todas as dependencias, grande jardim e lago, em primeira locação a Avenida Bartolomeu Mitre n. 647 (esquina da Rua Desembargador Alfredo Russel). Pede-se fiador idoneo. Ver no local, das 7 as 11 horas e das 12 as 17 horas. 29830 17

LEBLON — Alugamos por 4.500 cruz. o apto. 407 da Rua Cupertino Durão, 147, com sala e quarto separados banheiro e cozinha. Vêr no local e tratar com KAIC - Rua do Carmo, 27 - 6.º andar, g/601 - 22-1860. 29825 17

LEBLON — Alugamos apto. peq. mobil. com quarto, sala, sep. banh., cozinha — 6 meses a um ano. Tratar na Agência Anglo-Americana, Rua México, 148 — S/ 804, entre 10 e 6 hs. 21883 17

ALUGA-SE — Residencia de luxo em centro de terreno de 15 x 50, ajardinado e arborizado, construção de Freire e Sodré, apropriado para família de alto tratamento. Preço Cr$ 40 mil cruzeiros. Telefone 27-5992 para marcar hora de visita. 181 17

VISCONDE DE ALBUQUERQUE, 143 Aluga-se por Cr$ 30.000,00mensais, para ocupação imediata, casa com 3 salas, jardim de inverno, 3 quartos grandes sendo um geminado, 2 banheiros principais, 2 quartos e banheiro de empregada, copa cozinha, lavandaria, garage e varandas. Tratar nos dias úteis pelo telefone.... 22-7425. 21911 17

LEBLON — Alugamos apto. com sala e quarto conjugados, cozinha e banheiro. Aluguel Cr$ ... 3.200,00. Tratar na Imobiliária Barcelos, Tel. 43-3328. 23738 17

Vila Isabel

RUA AZEVEDO LIMA 222 apto. 201 — Aluga-se, jardim inverno ampla sala, 2 quartos, banh. completo, dep. empregada, area com tanque de azulejos. Cr$ 4.500,00. Ver diariamente das 12 as 17 hs. exceto as segundas-feiras. Administradora Nacional. Av. Pres. Antonio Carlos 615, 2.º pav. Tel.: 42-1314 das 9 as 12 e das 14 as 17 hs. 17908 22

Santa Teresa

ALUGA-SE 1 sala, 1 quarto independente a 5 minutos d. Carioca para casal sem filhos ou a 2 ou três rapazes de respeito. Rua Joaquim Murtinho, 99 sobrado, Sta. Tereza. 16817 23

SANTA TEREZA — Alugamos por 6 mil cruz. os aptos S/101 e S/104 da Rua Mauá, 40 com sala, 2 quartos, banheiro, cozinha, área c/tanque e garage. Vêr no local e tratar com KAIC - Rua do Carmo, 27 - 6.º andar, g/601 - 22-1860. 29826 23

SANTA TERESA — Aluga-se um apartamento com 3 ótimos comodos, situados à ladeira de Santa Teresa, 97, logo depois dos Arcos, esquina da rua Manoel Carneiro. Pode ser visto diariamente. Com linda vista para o mar e a 10 minutos do largo da Carioca pelos Arcos de Santa Tereza. Tratar na Ladeira de Santa Teresa, 52, das 14 às 17 hs., em dias úteis, menos aos sábados. 21905 23

Tijuca

BARRA DA TIJUCA — Av. Victor Konder 314 — Aluga-se magnifica residencia em centro de grande terreno c| 1.600m2. Dispondo de varanda ao redor, 2 salas, 2 grandes dormitorios, armarios embutidos, banh. copa, cozinha, qto. e banh. de empregado. Ver no local e tratar com Hermann de Farias & Cia. Ltda. Av. Rio Branco 173 — 18.º — Tels.: .... 52-4455 e 52-2992. 4354 27

Subúrbios da Central

CASCADURA — Aluga-se a Av. Suburbana 10.432, ótimas salas p| escritorio com 15 m2 cada uma. Ver no local as salas 201 e 301, chaves com o porteiro. Tratar na CIVIA — Trav. do Ouvidor 17 — Loja — Tel.: 52-8166. 4444 29

Sub. da Leopoldina

VILA DA PENHA — Aluga-se à rua Volta, 364, ótimo apto. de frente, comp. de: saleta, sala, 3 quartos, banh., cozinha, dep. p/ empreg. e área c/tanque. Ver no local o apto. 201, chaves com o porteiro e tratar na CIVIA — Trav. do Ouvidor, 17-loja. Tel. 52-8166. 4449 30

Teresópolis

TERESOPOLIS — Aluga-se residencia encantadora completamente mobiliada com sala, 3 quartos, banheiro, cozinha, dependencias empregadas, varanda coberta, garage, box. Contrato por mes ou ano Cr$ 4.000,00 — Tel.: 47-5145 — D. Margot. 27526 36

GALPÃO

Aluga-se um com cêrca de 170 m2 solidamente construido em concreto, claro e arejado, ótima localização, possuindo já instalações para indústria ou depósito. Aluguel Cr$ 11 mil, mais impostos — Contrato de 4 anos — Ver e tratar das 9 às 12 horas à rua General Argôlo, n. 105, São Cristóvão. 11957 38

ALUGAM-SE SALAS PARA ESCRITORIO

5º. e 6º. pavimentos — Edificio do Sindicato dos Médicos do Rio de Janeiro. Tratar Av. Churchill, 97, 9º. andar. 04421 38

GRANDE LOJA

Transfere-se a localização de uma ótima loja, na Av. Pres. Vargas, zona do centro, com boas instalações e grande armazém, 200 metros aproximadamente, sem aluguel, negócio urgente. Cartas para H. Ribeiro, à Av. Calógeras, nº. 18 — sala 62. 23739 38

PRECISA-SE URGENTE

Apartamentos para alugar para familias estrangeiras com 3 quartos, salas e dep. no Copacab., Ipanema, Leblon, Jardim Bot. — Tratar na Agencia Anglo-Americana, rua Mexico, 148, sala 804, Tel. 42-2482, entre 10 e 6 horas. 21839 38

Diversos

LUSTRADOR e laqueador de móveis — De velho faz novo e conserta e faz serviços com muita honestidade. Chamar Sr. SANDEL. Tel. 42-9834. 27416 74

CONSTRUIMOS em qualquer local simples ou de luxo construções de madeira ou materiais ou cimento armado desde Cr$ 1.897,00 m2 ou por administração executamos projetos por engenheiros arquitetos competentes e com equipe de pessoal habilitados — Rua Senador Dantas 71 — Loja. 4429 74

CASAMENTOS, carteiras certidões, procurações, passaportes, naturalizações, registro de marca e patentes, alvarás e outros qualquer serviços. Tratar diariamente na Organização J. Siqueira na Av. Mal. Floriano n. 13 nº. andar. Antiga Rua Larga. Tel. 22-3840 ou 43-2729 Escritorio fundado em 1930. 28874 74

PARA CONSERTO de aquecedor, bomba dagua, fogão e aparelhos elétricos técnico completente e honesto oferece os seus serviços. Chamar 32-4460 - Glória. 28854 74

Apartamento em Copacabana, com garage própria

Aluga-se um ótimo apartamento com 3 quartos, armários embutidos, grande sala, sala de almôço com armários, copa-cozinha, banheiro, dependências de empregados, área de serviço, e garagem fechada para um só carro, à Rua Felipe de Oliveira n. 40 — apartamento 601. Chaves com o porteiro. Tratar pelo telefone 22-5055. 21962 38

APARTAMENTOS RECENTEMENTE CONSTRUÍDOS

Em edifício de construção moderna e esmerada, alugam-se apartamentos, em primeira locação tendo uma sala, três quartos, banheiro de côr, quarto de empregada, com direito ao uso de vaga na garagem, área de serviço e tanque privativo no terraço..

Ver no local, à Rua Conde de Irajá ns. 510 e 520 e tratar pelos telefones 23-4032 e 23-5681. 4342 38

Para oficina e garage, aluga-se

Terreno com 22x99 com casa velha, à Rua Pinto Teles n. 680, próximo à Rua Cândido Benício e Largo do Campinho (Cascadura), aluguel 4.000 cruzs. — N. B. a rua tem fôrça, luz e telefone; informações na mesma rua n. 320, c. 2, c/ Antônio. 17887 38

SALAS NO CENTRO

Aluga-se o conjunto de três salas amplas e de frente, com dois lavatórios e sanitários, à Av. Pres. Vargas, 417-A — 17.º andar, junto à Av. Rio Branco. Tratar com os proprietários na sala 1.703. 23709 38

SALAS NO CENTRO

RUA DA QUITANDA, 30

Entre Ruas Assembléia e Sete de Setembro

Alugam-se as salas 404/06 com entrada própria e banheiros completos privativos, no Edifício Santo Angelo. Tratar à Rua da Assembléia n. 51, 9.º andar, grupo 901. 7867 38

ALUGA-SE (SÍTIO)

Por Cr$ 12.000,00 mensais, com 43.000 m2 todo plantado com laranjeiras, etc., casa de campo, na estação de Campo Grande, a 300 metros da Av. das Bandeiras — 50 minutos do centro da cidade, futura zona industrial. Lugar apropriado para uma grande (linda) granja (aviário) situado no lugar mais alto do Distrito Federal (planalto). Tratar diretamente com o proprietário Venâncio 52-3644, à noite 23-0564. 19970 38

CASA -- IPANEMA

ALUGA-SE

À Rua Alberto de Campos, 293, excelente residência em centro de terreno, c/ vista p/ a Lagoa, composta de: "hall", 2 salas, 4 quartos, 2 varandas, j. de inverno, armários embutidos, 2 banh. sociais em mármore, toilette, copa-cozinha, pátio interno, dep. p/ empregadas e garagem. Aluguel Cr$ 30.000,00. Ver no local e tratar na CIVIA — Trav. do Ouvidor n. 17 — loja. Tel. 52-8166. 4450 38

CASAS E APARTAMENTOS PARA ALUGAR

EM QUALQUER BAIRRO

É PROBLEMA RESOLVIDO RÀPIDAMENTE

na Agência de Seleção e Orientação de Negócios Imobiliários, Ltda. —Rua México, 41 - 15.º - Grupo 1504. 23736 38

DEPÓSITO

Procura-se, para alugar, um depósito com aproximadamente 800 m2, que esteja localizado nas proximidades da Avenida Brasil. Ofertas detalhadas à Praça Pio X, 118, 6.º andar, sala 601, com JAIR ou SÉRVIO. 28789 38

LOJA — ESPLANADA DO CASTELO

Passa-se o contrato de ótima loja, com grande sub-solo, tendo amplas entradas por duas ruas de grande movimento. Tratar pelo telefone 32-8920 com D. Judith. 38814 38

ALUGAM-SE ANDARES na Avenida Rio Branco

À Avenida Rio Branco, 26, próximo às zonas portuária e bancária, alugam-se os 11.º e 12.º andares (junto ou separadamente) do "Edifício Unidos", com cêrca de 250,00 m2 cada um, inclusive instalações sanitárias privativas. Aluguel Cr$ 30.000,00 mensais, cada andar. Tratar à Av. Rio Branco, 26 — 2.º andar, com o Sr. BABO ou Nascimento. 17917 38

AUTOMÓVEIS DE OCASIÃO

VENDE-SE automovel "sport" de luxo, duas côres, Mercury - Monterey 1954 - 2 portas - Rádio, Pneus banda-branca, Perfeito estado - Vêr rua João de Barros 143, ap. 302 - Sábado das 13 às 16 horas, Domingo das 10 horas às 16 horas. 28873 64

CAMIONETA (lotação) Studbaker 52 — Vende-se em ótimo estado, com pouco uso motivo urgente, com 16 lugares podendo aumentar. Tratar c| Sr. GUERRA — Tels.: 22-5784 e 25-1245. 21954 64

CHEVROLET 1928 — Fazendeiros! — Vende-se - perfeito estado 60.000 cruzeiros. Tratar Av. Rainha Elizabeth 729 ap. 204. Tel. 27-2780. 27522 64

COMPRA-SE Renault usado. Av. Oswaldo Cruz 67. Tel. 45-0183. 4237 64

SKODA — 1956, zero Klm. verde, bonito, 4 portas, modêlo de luxo, equipado, com garantia da fábrica. — Vende-se urgente. Cr$ 335.000,00. Telefone 32-8750, com Srta. MARIA. 22302

DE SOTO 1952

Sedan 4 portas — Rádio — pneus faixa branca — Tudo original — Estado Geral cem por cento — Aceito troca — Tratar Tel. 52-8865.

CHEVROLET 1952

Mecanico — 4 portas — Todo equipado — Forrado Nylon — Preço único Cr$ 382.000,00 à vista. Não aceito oferta. Tratar Rua 19 de Fevereiro, 26 —Botafogo. 3469 64

HENRY JR — 1954

Particular vende à vista, 345 contos, por motivo viagem. Novo 23.000 km. reais, tudo de fábrica, rádio Telefunken Underseal, troca de parafusos, pisca-pisca, calhas, etc. Duas côres. Tratar 57-5751. 27583 64

TERMOMETRO DE CARRO

Conserta-se qualquer tipo, elétrico e mecânico, pinta-se e abre letra fosflorescente. Tratar à rua Santa Luzia 305 — S/702. 7903 64

Aprenda em seu carro

Instrutor com longa prática e ótimas referências. Tel. 45-6406. — Souza. 15967 64

OPORTUNIDADE

CAMINHÃO FORD 1936 — Vende-se em bom estado. Negócio urgente. Cr$ 60 mil — Ver à Avenida Brasil, 2.298 — GASTAL S. A. 26892 64

ALUGAM-SE CARROS

Chapas particulares s/ chofer, americanos Mecânicos, equipados, modelos 52, 53, 54, 56. Informações: telefone: 46-8943 Avenida Prado Júnior, 145-A, Loja — Copacabana. 4045 64

FURGÃO CHEVROLET — 1946

Vende-se em perfeito estado. Ver e tratar na Cia. de Cigarros Souza Cruz, Campo de S. Cristóvão, 48, telefone 28-7110, com o sr Pace. 4241 64

CAMINHÃO CHEVROLET 5 toneladas

Vende-se em estado de nôvo, fabricação de 1.946. Carrocerie aberta e nova. Ver e tratar com sr. Amaral. Rua Visconde Inhaúma 58. 7968 64

PNEUS

NOVOS — Grandes vendas com 10+5% descontos.

RECAUTCHUTADOS: Aro 15 prêtos e brancos com 15% de desconto. Trocamos na hora com carcassas perfeitas.

MEIO-USO: grande stock de prêtos e brancos perfeitos.

BATERIAS: Descontamos 450 cruzeiros pela velha na compra — Rua Aires Saldanha, 34-A-27 — Copacabana — Tel.: 47.7779. 02079 64

FORD VICTORIA 1956

Fairlane — Hidramatic — Superequipado — Aceito troca — Tratar à Rua México nº. 31-C — Tel. 52-8865. 3462 64

CHEVROLET 1954

Bel Air — 2 portas — sem coluna — Mecanico — Superequipado — Belíssimo carro. Aceito troca — Rua México, 31-C — Tel. 52-8865. 3468 64

ALUGUE UM AUTOMÓVEL

Dirija você mesmo. — Chapas particulares. Ultimos modêlos. Rua Francisco Otaviano, 35. Telefones: 27-0904 e 37-1470 — Copacabana.

FORD VENDOME — 1954

Vendo oferta base Cr$ 365.000,00 — Tratar Fone 47-7039. 21902 64

CHEVROLET — 1951

Mecânico, 4 portas, equipado. Otimo estado. Particular vende por Cr$ 340.000,00. — Ver e tratar depois das 11 horas à rua Bolivar, 155, apto. 301 — Tel. 57-2985, Copacabana. 4439 64

CHEVROLET — 1952

Preto — 4 portas — mecânico — no melhor estado. 425 mil cruzeiros. — Rua Leblon, 6. 21926 64

ŠKODA

Últimos modelos, novos, de 4 portas, bitola larga, tipo 1200, e Sedans 440, de 2 portas, com facilidades, trocas e garantia absoluta dos representantes exclusivos

AUTO CENTRAL LTDA.

Rua André Cavalcanti, 71/73

Tel. 32-3660 29127 64

Camionete - 8 Passageiros

Ou para cargas leves, de fabricação alemã, muitíssimo econômica, em estado penoso e a preço de ocasião. Ver e tratar com sr. Andrade, pelo telefone 30-9955, das 8 às 18 horas, exceto sábados e domingos. 83759 64

NÃO VENDA SEU AUTOMÓVEL

SE PRECISAR DE DINHEIRO

Resolvemos, AINDA HOJE, a sua situação financeira, com garantias recíprocas. Rua Evaristo da Veiga n. 35, sala 605, esquina da Rua Senador Dantas. Telefone 22-6180. 9045 64

OLDSMOBILE 98

1952 — ÚLTIMA SÉRIE

Único proprietário — vende em excepcional estado conservação, forração original — rádio, etc., por Cr$ 400.000,00. Tratar com motorista Marquês Abrantes, 115. 27561 64

CHEVROLET -- 1952

Sedan, 4 portas, mecânica, rádio, pneus faixa branca, garras protetoras, etc. Bem conservado, único dono. Tratar com o proprietário. Tel. 32-9659. 3471 64

VIDROS PARA AUTO

Colocamos e executamos qualquer serviços no ramo, caneletas, guarnições, cremalieres, consertos de portas, janelas e pára-brisas. Rua Aires Saldanha 34-A e 27 Copacabana, tel. 47-7779. 2078 64

Canos de Descarga e Silenciosos

Grande stock para todos carros — Canos coletores, adaptações, orçamentos sem compromisso. Serviços rápidos com hora marcada. Rua Aires Saldanha n. 34-A-27 — Copacabana — Tel. 47-7779. 2077 64

TRAVE DE DIREÇÃO MERLI

Comprovadamente o unico dispositivo que impossibilita roubo de automóvel. Auto-Importadora Meridional. Rua Barata Ribeiro, 197-A. 4203 64

PROFESSÔRES

AULAS EM COPACABANA — Matemat., Portug., e outras materias do Admiss. Col. Militar, Inst. Educação, Art. 91. Col. Naval, Normal com revisão ao alcance de todos, telefone 46-8861. 27516 87

AULAS DE TAQUIGRAFIA ELLIOT, agora em Copacabana. Aprendizado eficiente em 6 semanas. Fones: — 57-7886 e 57-4534. 19793 87

CONSERVATORIO BRASILEIRO DE MUSICA — Acordeon, Ballet, Piano, Violão. Canto. Profs. especializados para adultos e crianças — Rua Constante Ramos 96 e Rua Domingos Ferreira 25 S. 303 — Fones 57-8458 e .. 37-3542.

BALLET e Ginástica ritmica — Faça um curso mais perfeito no Conservatório Brasileiro de Música — Rua Constante Ramos 96 — Fones 37-3642 e 57-8458. 27458 87

DANÇAS DE SALÃO — Ensina-se em 10 lições. Método infalivel — Aulas a domicilio. — Telefone 46-1769. 15950 87

FRANCÊS — Principiantes e adiantados. Conversação. Aulas individuais — Copacabana. Telef.: 57-7481. 22917 87

FRANCÊS — Professor parisiense leciona por método direto — Viagens, cursos, traduções — Resultados rápidos e garantidos — Vai a domicílio Zona Sul — Fone 47-1154. 27518 87

INGLÊS NATO. Professor prepara p| qualquer curso na residencia do aluno Mr. Wright Tel.: 26-9185. 26810 87

PROFESSORA francesa ensina o seu idioma em conversações, literatura e traduções — Tel. 47-1876. 27341 87

Psicanálise por correspondência

Escreva para o psicanalista GASTÃO PEREIRA DA SILVA — Caixa Postal, Lapa, 32. — Exige-se selos para resposta. — Rio de Janeiro. 28882 87

PORT. ING. e MAT. — Lições intensivas para qualquer fim — Tel. 46-9755. Pça. Serzedelo Correia, 17 — 901 — Copacabana. 27564 87

PROFESSOR FRANCÊS, lições particulares a domicilio como no seu, 208 av. Copacabana, apto. 403. Método prático conversações. 37-8312. 25012 87

ESCRITOR ALEMÃO

LECIONA SEU IDIOMA

Tel.: 26-4336 22853 87

FÍSICA — MATEMÁTICA

Aulas particulares. — Cr$ 80,00 — Telefone: 30-4065. 15952 87

INGLÊS PRÁTICO

Professora diplomada estrangeira, ensina também em casa do aluno para qualquer fim. Método rápido. Sá Ferreira 152-204. Tel. 26-0259. 25460 87

Ouro e Jóias

MIDO AUTOMATICO — Vendo um relógio para homem, de ouro, novo, sem uso, muito bonito, por Cr$ ...... 6.500,00. Rua Ronald de Carvalho, 147, apto. 1001. Lido. 27465 76

Relógio pulseira — MOÇA

Vende-se para môça um lindo relógio pulseira de platina com brilhantes, pela metade do valor, de particular a particular. Ver à rua Teófilo Otoni 71, 1º. andar. Centro. 28832 76

Cr$ 1.980,00 — CADA

Relógios com pulseiras de ouro 18 k. modernos. Temos 50 peças para liquidar durante 5 dias. Rua da Quitanda, 20, sala 401. 28887 76

Cr$ 980,00 — CADA

Alianças platinadas com 10 brilhantes. Temos 100 peças para liquidar durante 5 dias. Rua da Quitanda, 20, sala 401. 28886 76

Columbia Pictures apresenta CINEMASCOPE
VICTOR MATURE GUY MADISON ROBERT PRESTON
TIRANO DA FRONTEIRA
THE LAST FRONTIER
M. COMPLEM. NACIONAIS
HOJE 2.4.6.8.10
SÃO LUIZ REX RIAN LEBLON CARIOCA

RICHARD CONTE VICTOR McLAGLEN RICHARD CARLSON WALK POWERS
SUPERSCOPE
A RKO RADIO-FILMES apresenta
TERRAS ESCALDANTES
BENGAZI
BENGAZI!... a única saída para o PERSEGUIDO!... a última fugida para o FUGITIVO!!!
HOJE
PROIBIDO ATÉ 14 ANOS
COMPLEMENTO NACIONAL
OLINDA PRIMOR
ASTORIA COLONIAL MASCOTE

Sempre AR CONDICIONADO PERFEITO

HOJE METRO COPACABANA · METRO PASSEIO · METRO TIJUCA
2-4-6-8-10 hs. * 1-2-4-6-8-10 hs. * 2-4-6-8-10 hs.
GRACE KELLY LOUIS JOURDAN
EM CORES CINEMASCOPE SOM ESTEREOFÔNICO PERSPECTA
ALEC GUINNESS O CISNE "THE SWAN"
ESTE FILME NÃO SERÁ EXIBIDO EM OUTROS CINEMAS DO D. FEDERAL ANTES DE 60 DIAS APÓS PASSAR NOS CINES METRO
FILMES METRO-GOLDWYN-MAYER

2ª FEIRA HORÁRIO 2-4-6-8 10 HORAS
SÃO LUIZ REX CARIOCA RIAN

O ÍNDIO HEROICO
"SITTING BULL"
CINEMASCOPE CORES DA TECHNICOLOR
ROBERTSON · MURPHY · NAISH
IMPEDIDO MENORES DE 14 ANOS

Walt Disney apresenta
Imperdível! Você mesmo fará a publicidade deste filme. INESQUECÍVELMENTE o espetáculo máximo da presente temporada!
20.000 LÉGUAS SUBMARINAS
(20.000 Leagues under the Sea)
Prêmio da Academia de Hollywood pelos melhores cenários e côres submarinas!
Technicolor COMPLEMENTO NACIONAL

DOUGLAS MASON LUKAS LORRE
CINEMASCOPE
ATENÇÃO PARA O HORÁRIO: 11.30-14-16.30-19-e-21.30 hs 2ª FEIRA 14-16.30-19-e-21.30 hs
PLAZA OLINDA COLONIAL HISTÓRIA MASCOTE PRIMOR

MELLO · MAUÁ · REGÊNCIA · ROYAL COPACABANA
Maravilhosa projeção em VISTAVISION
2ª FEIRA PALHAÇADAS QUE VALEM UM ESPETÁCULO

DEAN MARTIN e JERRY LEWIS
PRODUÇÃO DE HAL WALLIS
O REI DO CIRCO
CÔRES POR TECHNICOLOR
UM FILME DA PARAMOUNT, A MARCA DAS ESTRÊLAS

JOHN WAYNE-TURNER ÊLE NO SEU TIPO DE AVENTURA
LANA ★ ELA NO SEU TIPO DE CASO DE AMOR!
CINEMASCOPE SOM ESTEREOFÔNICO DIRECIONAL DE ALTA FIDELIDADE
WARNERCOLOR
MARES VIOLENTOS
(THE SEA CHASE)
RECOM. COMP. NACIONAIS IMPEDIDO ATÉ 10 ANOS
Direção de JOHN FARROW
HOJE AZTECA CARUSO PAX PATHE SÃO JOSÉ IMPERATOR COLISEU SÃO PEDRO

MARISTELA apresenta

ANA ESMERALDA PROCOPIO JAYME COSTA em QUEM MATOU ANABELA?
uma história de AMOR MISTÉRIO e SEDUÇÃO!
HORÁRIO 2 · 3.40 · 5.20 · 7 · 8.40 · 10.20
Polícia LÚCIA Olga NAVARRO Ruth de SOUZA Carlos COTRIM Carlos ZARA Aurélio TEIXEIRA Sérgio GOMES
COLUMBIA PICTURES
HOJE
VITÓRIA COPACABANA MIRAMAR AMÉRICA MADUREIRA BONSUCESSO ABOLIÇÃO ODEON NITERÓI CAPITÓLIO

WILLIAM HOLDEN JENNIFER JONES CINEMASCOPE
A MAIS SUBLIME HISTÓRIA DE AMOR!
SUPLÍCIO DE UMA SAUDADE
"Love Is a Many-Splendored Thing."
COMPLEMENTOS MAGNÍFICOS
HOJE 2-4-6-8-10 PALÁCIO ROXY MADRID SANTA ALICE

VITÓRIA FILMES LTDA.
Produção Cinematográfica:
DOCUMENTÁRIOS
SHORTS
CINE-JORNAIS
"Variedades na Tela"
e
"Fatos em Foco"
DISTRIBUIÇÃO pela
ART FILMS S.A.
EXIBIÇÃO em 1006 CINEMAS de TODO O BRASIL
ESCRITÓRIOS:
RIO — Av. Rio Branco, 277 gr. 505 — Tel. 22-9435
RECIFE - Av. Guararapes, 283 — gr. 501 — Tel 7076
75174

LIVROS USADOS
Compramos pelos melhores preços, bibliotecas e livros. Rua Rosário n.º 137. Tels.: 52-7719 e 52-9534. 80711

Para qualquer ANÚNCIO em jornais, rádios, TV

CHAME
42-0950
42-5873
42-5242
42-5585
Propaganda SINO S. A.
AV. RIO BRANCO, 128 - 15.º

O Rollas - ALUGA
Smokings, casacas, fraques, summer-jacks, paletó mescla, calças listradas para casamentos, bailes, passeio etc., no rigor da moda. Rua dos Arcos, 18, 5º andar. Tem elevador e também compra. — ROLLAS — Telefone: 32-6414. 1371

A MAIOR BAILARINA DO MUNDO
TAMARA TOUMANOVA
com seu "Partner" WLADIMIR OUKHTOMSKY
E O
CORPO DE BAILE
E A ORQUESTRA DO TEATRO MUNICIPAL
NUM ÚNICO ESPETÁCULO
AMANHÃ, SÁBADO, ÀS 21 HORAS — AMANHÃ — NO
"MARACANÃZINHO"
ARQUIBANCADAS: CR$ 20,00
Bilhetes à venda na Bilheteria do Teatro Municipal (lado Avenida Rio Branco) e na TV-RIO, Avenida Atlântica, 4.264, das 10 às 17 horas. 83901

Cia. Tonia-Celi-Autran apresenta
A VIÚVA ASTUCIOSA
comédia de Carlo Goldoni
TEATRO DULCINA
RESERVAS PELO FONE 32-5817
HOJE AS 21 HORAS — AMANHÃ Sessões às 20 e 22 horas. Trad. de Mário da Silva

COMPRO ROUPAS USADAS
MAQUINA de costura e tudo que represente valor
Tel.: 43-2463
22874

TROCAMOS COLARINHO
de sua camisa por Cr$ 30,00. Evaristo da Veiga, 53 1º and. sala 1. Cinelândia. Sr. André. 22966

Teatro da TIJUCA
O PÚBLICO APLAUDIU DE PÉ O ÊXITO MONUMENTAL DA COMÉDIA MUSICAL
GENTE "BEM" DO MORRO
A MAIOR CRIAÇÃO ARTÍSTICA DE GRANDE OTHELO
HOJE, às 21 horas — Amanhã e Dom. vesp. às 16 horas, a preços reduzidos. — Reservas: 28-5513
88274

Revistas antigas COMPRO
Cinearte, Paratodos, Seleta, Cinelândia (Americana), Cine-Mundial, A Tela, Palcos e Telas, Albuns, Coleções de Figurinhas Paratodos, Saquinhos Centenário, Sudan, Balas Populair e Revistas Policiais. Telefonar p. Navarro. 46 3860. 4453

OPORTUNIDADE
Artigos franceses particular vende: chapéus, fazendas, rendas, binóculo, aparelhos de massagens, manteaux, cristais S. Luiz modêlo Manon perfumes, um aparelho de porcelana Rhosental, belíssimas cortinas tafetá em uso, guarda-chuva e clarinete italianos. Ver hoje e domingo de 10 às 18 horas e Sábado até meio dia. Av. Lineu de Paula Machado, 846, J. Botânico. 28893

ESTOFAMENTOS RÁPIDOS
45-2172
Orçamentos sem compromisso 994 lânia. Sr. André.

VARANDAS
Executa-se envidraçamento, de varandas ou área aberta, com esquadrias de madeira, ferro ou hidumínio. CONSTRUÇÕES — REFORMAS — PINTURAS.
VAZ CORRÊA & CIA. LTDA. — TEL.: 23-0015
Av. Presidente Vargas, 446 — 14.º andar — Grupo 1404 — Orçamento sem compromisso — Execução rápida
17881

Magnífica Oportunidade:
Família americana por motivo de viagem vende: Uma geladeira de 9 pés, um aparelho de ar condicionado RCA, várias camas, um bar completo e aparelhos de uso doméstico em geral. Pode-se ver aos sábados e domingos, das 9 às 17 horas. Praça Pio X, n.º 12 — Jardim Botânico. 28806

VAI A VASSOURAS?
Procure o Hotel Santa Teresa, e goze seus dias de folga em plena calma, vivendo em pleno contacto com a natureza. Preços reduzidos inteiramente ao seu alcance. — Rua Barão de Capivary n. 26 — Tel. 1364 — Vassouras — E. do Rio. 8999

Pinturas de Casas e Aptos.
Pintam-se casas e apartamentos com óleo, gesso e cola, Kem-Tone, etc. Abrem-se e fecham-se vãos de paredes, etc. Serviço rápido e garantido. Jack & Baptista — Tel. 27-7206. Ep. Pessoa, 872 e Júlio de Castilhos, 61-1. 27531

REMINGTON
Vende-se sem uso máquina de escrever carro 27 polegadas, 260 espaços 43-9852 e 23-5364. 88327

Hitec
Limpeza de Caixas Dágua
IMPERMEABILIZAÇÕES
32-6227 — 42-6518 e 49-9040

MASSAGEM — GINÁSTICA MÉDICA
RENATA HIRSCH
Massagista alemã, licenciada pela Fisc. de Medicina, atende a domicílio — Tel. 27-5488. Zona Sul. 27499

COLCHÕES
Reforma-se e faz novo a domicílio, de crina, cabelo, cearina e cortiça. — Telefone: 26-5529 — MARTINHO. 28783

COLCHOEIRO
com bastante prática, faz e reforma colchão em qualquer ponto da cidade, ou subúrbio. Tel. 32-0027. Simões. 4374

CAIXAS DÁGUA!
Fabricam-se e colocam-se caixas d'água de cimento armado, préfabricada, de tijolos ou fundidas no local, do tipo cisternas, no fôrro e no solo, a partir de 1.000 litros, os melhores preços da praça. Irmãos Garcia, Av. Epitácio Pessoa, 872 — Tel. 27-7206 — Ipanema. 27530

ALGUÉM LHE DEVE?
Promissórias, duplicatas, vales, tudo enfim que represente valor. Rua Sete de Setembro n. 81 - 9.º andar, sala 904. — Tel.: 52-6421. 12834

OS MELHORES DE COPACABANA
IPANEMA E LEBLON
35 MESES DE CAMPANHA!
COOPERE COM O COMÉRCIO COMPRE NO SEU BAIRRO

DROGARIA RIBEIRO
NÃO É NECESSÁRIO IR À CIDADE COMPRAR MEDICAMENTOS
Entregas rápidas, a domicílio. ✣ Entregas rápidas, a domicílio.
PEÇA PELOS TELEFONES:
RUA SANTA CLARA, 27-A 37-8871 e 37-8772
AV. COPACABANA, 556 37-7811 e 37-7288
Rua VISCONDE PIRAJÁ, 406 Tels. 27-7729 e 27-0583
3 Casas à sua disposição

O DEPÓSITO DE SUAS ECONOMIAS NO
BANCO DE CRÉDITO REAL DE MINAS GERAIS S.A.
representa a sua segurança no presente e tranqüilidade no futuro.
122 DEPARTAMENTOS em todo o BRASIL — Fundado em 22 de agôsto de 1889.
AGÊNCIA DE COPACABANA Avenida Copacabana 698-A

Atende Dia e Noite pelos telefones 57-7231 25-1105
SERVIÇO MÉDICO de URGÊNCIA 20%
PÔSTO: Rua Santa Clara, 101 Direção: DRA. LUNA MEDEIROS
Uma Organização modelar de Socorro, à sua disposição
RESOLVIDO O PROBLEMA DE: Socorros de Urgência, Remoção de Enfermos dentro e fora do D.F. em Modernas Ambulâncias com Oxigênio, Camas Fowler, Oxigenoterapia (Tendas, Máscaras, Caterter), Sangue, Plasma, Laboratório de Análises.
S S M U U

BAR E RESTAURANTE
SUPER O "MELHOR" PARA OS MELHORES
ABERTO, até 2 horas da manhã. RUA SANTA CLARA, 75-A

CONFEITARIA COLOMBO
TRADIÇÃO a serviço da ELITE
Tel. 57-8951 (Escritório)
Salão de chá — 57-8960.
Av. Copacabana 890

Cantina Capri
RUA DUVIVIER, 21 — TEL. 57-1259
ESPECIALIDADE: COZINHA ITALIANA
Luxor Hotel
HERCULES RIBAS 5%
Av. Atlântico, 2554 Tel.: 57-1940 Endereço telegráfico Luxor hotel

Dr. Lídio Gomes CLÍNICA DENTÁRIA
Adultos e Crianças — Diàriamente
BARATA RIBEIRO, 207 - apto. 102
Tel.: 37-6827

CLÍNICA MÉDICA Dr. Heleno P. de Almeida
Clínica de Adultos e Crianças. — Diàriamente. Av. Copacabana, 817, sobr. Tels. 37-0170 — 25-8293

HAULER
Antigo Mestre de CALÇADOS ORTOPÉDICOS DA U. O. J.
Rua Carvalho de Mendonça, 29-B — Tel. 37-1138

GALERIA TODAMÚSICA
Instrumentos e Músicas Impressas
Av. Copacabana, 959-G
Tel. 26-5923 (Galeria Real)

Agacê novidades
Artigos para presentes
Telefones: 47-3664 47-4828 27-8167
Av. Copacabana 921

NAIR Cabeleireiros
Rua RAIMUNDO CORRÊA, 36-B
Telefone: 37-7590

FARMÁCIA SÃO THOMÉ pequenina, mas RESOLVE!!!
Direção de A. RESSURREIÇÃO SILVA
Tel. 57-8823 — BARATA RIBEIRO, 698-C 10%

ANDRÉE CHAPÉUS E BIJOUTERIAS — 5%
Ronald de Carvalho, 55-A — Tel. 37-0246

MOLDURAS "MONTMARTRE"
JORGE
Av. Copacabana, 1142. Tel. 47-4645 10 %

PAPELARIA IRACEMA
TODO MATERIAL ESCOLAR
Tel. 27-4363
AV. COPACABANA, 986-A

CASA NORMANDIE
Carnes - Aves - Laticínios e Frios
Gustavo Sampaio, 876-B

ARTES GRÁFICAS A. CHAVES
10% 10%
Tel.: 37-9577
735 - AV. COPACABANA

ÓTICA FLUMINENSE
100% especializada.
Av. Copacabana 1058-B
Tel. 27-2746

BÔLSAS CHARLES
5%
Av. Copacabana 339 - Loja C

HOMEOPATIA DE FARIA — Tel.: 37-8533
Remédios de Confiança. AV. COPACABANA, 710

Enxugador IDEAL Tel. 37-0110
SUSPENSO AO TETO POR CORDAS E CARRETILHAS

Art'Italia fotos-modernas direção de G. CAVEDONI Copacabana 796 - 201

Troca de colarinho E PUNHOS, CAMISAS SOB MEDIDA.
Francisco Sá, 32 - sala 203 Esquina da Av. Copacabana

A Flora Presidente 10%
MÁRIO KILSON E FILHOS 57-2926
Flôres Naturais — Confecções — Chácaras próprias em Barbacena. — Av. Prado Júnior n. 135-B — Tel. 37-2926.

PINTURAS
Reformas e construções
Orlando André dos Santos
RUA SANTA CLARA, 42-A
Telefone: 37-8877 57-2359

Guardamóveis Copacabana Tel. 37-3333

CASA LAURENTINO
BOMBEIROS-ELETRICISTAS
Av. Copacabana, 1.538 - sala 2
Telefone: 47-7812 — 10%

Casa do Pintor
Telefones: 37-8877 57-2359
TEIXEIRA, CALDAS, MONTENEGRO & CIA.
RUA SANTA CLARA, 42-A
TODOS OS ARTIGOS PARA PINTURA

DIRETOR
M. PAULO FILHO
Avenida Gomes Freire, 471

Correio da Manhã

SUPERINTENDENTE
JOSÉ V. PORTINHO
N. 19.405 — ANO LVI

REDATOR-CHEFE
ANTONIO CALLADO

2º Caderno — Rio de Janeiro, Sexta-feira, 29 de Junho de 1956

GERENTE
ALINIO DE SALLES

MARTA ROCHA NÃO DEVE PERDER DESTA FEITA

A filha de Cadir está cada vez melhor e se a raia estiver leve vai dar uma canseira nos adversários – A confirmação de Canaletto está na dependência do apronto final – Crisbam retorna atrás de reabilitação – Programas com as montarias oficiais e os forfaits já apresentados

Marta Rocha, que acaba de perder no "photochart" para Rigoleto, retorna esta semana, dominando o último páreo de domingo. A filha de Cadir melhorou muito após aquela derrota e, se a carreira fôr realizada no tapête, vai dar uma canseira nos adversários, pois é notório o seu maior rendimento na grama. Mesmo na areia, Marta Rocha deve ser encarada como fôrça da carreira, de vez que sua forma atual é das melhores.

Canaletto, que chegou de Cidade Jardim na última têrça-feira, ainda não tem assegurada a sua participação no "São Francisco Xavier". Esta se condiciona ao apronto final, a ser realizado na manhã de hoje, e, se o mesmo fôr satisfatório, o defensor do stud Seabra estará firme na importante carreira, onde enfrentará Quiproquó. Crisbam, cuja última atuação foi fracassada, perdendo inexplicàvelmente para animais inferiores, volta agora dispôsto a reabilitar-se. A turma está mais fraca e o defensor do stud Eva produziu ótima partida, demonstrando ter se adaptado bem ao bridão de "Negro" Diaz. Assim, tudo indica que Crisbam seja o vencedor, apagando a má impressão deixada outro dia, que deve ter sido em consequência da grama pesada, raia onde muita coisa esquisita acontece.

A seguir apresentamos os programas para sábado e domingo com as montarias oficiais e os forfaits já apresentados:

CORRIDA DE SÁBADO

1º páreo — às 13,40 horas — 1.000 metros — Cr$ 65.000,00 — 19.500,00 — 9.750,00 — 6.000,00.

Ks.
1 — 1 Collette, A. Portilho 54
2 — 2 Inagua, E. Castillo 54
3 { 3 Cordeona, D. Moreira 54
{ 4 Justicia, F. Irigoyen 54
4 { 5 Fita Azul, G. Almeida 54
{ 6 Cythere, U. Cunha 54

2º páreo — às 14,05 horas — 1.500 metros — Cr$ 70.000,00 — 21.000,00 — 10.500,00 — 6.000,00.

Ks.
1 { 1 El Bacan, R. Martins 55
{ " La Ballerina, J. Tinoco 53
2 { 2 Rugendas, F. Irigoyen 57
{ 3 Olia, (Excluida) 49
3 { 4 Pretencioso, J. Marchant . 55
{ 5 Gaiúta, U. Cunha 53
{ 6 Litré, L. Lins 55
4 { 7 Bijou, E. Castillo 53
{ 8 Rubia, N. C. Pereira 53

3º páreo — às 14,30 horas — 2.200 metros — Crs. 60.000,00 — 18.000,00 — 9.000,00 — 6.000,00.

Ks.
1 — 1 Curare, F. Irigoyen 58
2 — 2 Demolidor, D. Moreno 52
3 — 3 Trigo, J. Tinoco 52
4 { 4 Comândulo, R. Martins 52
{ 5 Piratini, J. Portilho 52

4º páreo — às 15,00 horas — 1.000 metros — Cr$ 65.000,00 — 19.500,00 — 9.750,00 — 6.000,00 — (Pista de grama).

Ks.
1 { 1 Tirafogo, G. Silva 54
{ " Dick, D. Moreira 54
2 { 2 Jangali, J. Ramos 54
{ 3 Juar, D. P. Silva 54
3 { 4 Ile de France, C. Calleri ... 54
{ 5 Bomarneiro, J. Carlindo .. 54
4 { 6 Brachetto, R. Garcia 54
{ 7 Relatório, M. Henrique 54

5º páreo — às 15,30 horas — 1.500 metros — Cr$ 70.000,00 — 21.000,00 — 10.500,00 — 6.000,00 — (Pista de grama).

Ks.
1 { 1 Portaló, E. Castillo 54
{ 2 Juramento, B. Marinho 54
2 { 3 Salerno, O. Ullôa 54
{ 4 Bongiorno, A. Portilho 54
3 { 5 Beau Geste, J. Portilho 54
{ Rubirosa, G. Almeida 54
{ 7 Repique, L. Lins 54
4 { 8 B. d'Or, D. P. Silva 54
{ 9 Cascador, C. Calleri 50

6º páreo — às 16,00 horas — 2.000 metros — Cr$ 66.000,00 — 19.800,00 — 9.900,00 — 6.000,00 — (Pista de grama) — (Betting).

Ks.
1 { 1 Crisbam, L. Diaz 60
{ 2 Haralem, L. Lins 54
2 { 3 Cardeal, J. Graça 54
{ 4 Seibo, U. Cunha 54
3 { 5 Capurro, G. Silva 54
{ 6 Tunuyan, P. Souza 52
{ 7 Tejo, A. Cardoso 58
4 { 8 Maron, A. Ribas 55
{ 9 C. do Brejo, A. Portilho .. 54

7º páreo — às 16,30 horas — 1.400 metros — Cr$ 50.000,00 — 15.000,00 — 7.500,00 — 6.000,00 — (Betting).

Ks.
1 { 1 Spitfireson, A. Cardoso 56
{ 2 B. Princ. D. Moreno 56
2 { 3 B. Bill, E. Castillo 60
{ 4 Bolonha, P. Coelho 52
3 { 5 Merci, A. Nobrega 54
{ 6 Romântico, J. Carlindo 62
{ 7 Hyl Hirundo, A. Amaral .. 52
4 { 8 Onyx, F.G. Silva 60
{ 9 Querelante, M. Alves 52

8º páreo — às 17,00 horas — 1.400 metros — Cr$ 50.000,00 — 15.000,00 — 7.500,00 — 5.00,00 — (Betting).

Ks.
1 { 1 Saravence, A. Nahid 58
{ 2 Boa Nova, J. Baffica 52
2 { 3 Furona, L. Diaz 58
{ 4 Rosarina, G. Almeida 50
{ 5 Olenewa, B. Alves 58
3 { 6 E. Star, M. Alves 50
{ 7 Carambola, D. Moreno 52
{ 8 Corsária, A. Cardoso 58
4 { 9 Guria, I. Amaral 51
{ 10 Brilhantina, C. Carvalho .. 56

CORRIDA DE DOMINGO

1º páreo — às 13,40 horas — 1.000 metros — Cr$ 65.000,00 — 19.500,00 — 9.750,00 — 6.000,00.

Ks.
1 { 1 Citara, A. G. Silva 55
{ 2 Fuligem, J. Ramos 55
2 { 3 Uja, J. Marchant 55
{ 4 Cirenaica, O. Ullôa 55
3 { 5 Orsinia, L. Diaz 55
{ 6 Sertania, D. P. Silva 55
{ 7 Banzai, U. Cunha 55
4 { 8 Jacuanga, E. Castillo 55
{ " Jarilla, L. Lins 55

2º páreo — às 14,05 horas — 1.500 metros — Cr$ 50.000,00 — 15.000,00 — 7.500,00 — 6.000,00.

Ks.
1 { 1 Saturno, D. Moreno 56
{ 2 Garrancho, L. Lins 56
2 { 3 Joliz, M. Alves 60
{ 4 Porfiador, G. Almeida 58
3 { 5 Nassau, J. Martins 60
{ 6 Quartzo, P. Labre 52
4 { 7 Rapineiro, N. C. Pereira .. 56
{ 8 Camabis, A. Portilho 58

3º páreo — às 14,30 horas — 1.200 metros — Cr$ 65.000,00 — 19.500,00 — 9.750,00 — 6.000,00.

Ks.
1 — 1 Tino, J. Marchant 56
2 { 2 Desplante, J. Portilho 56
{ 3 El Triton, A. Portilho 56
3 { 4 Blasé, D. P. Silva 56
{ 5 Jerônimo, E. Castillo 56
4 { 6 Conde, W. Ferreira 56
{ 7 Ijossé, F. Irigoyen 56

4º páreo — às 15,10 horas — 1.400 metros — Cr$ 50.000,00 — 15.000,00 — 7.500,00 — 6.000,00.

Ks.
1 { 1 Capitânea, L. Lins 50
{ 2 Newmarket, J. Martins 60
2 { 3 Johil, G. Silva 54
{ 4 Nordestino, E. Castillo 60
3 { 5 Maypú, U. Cunha 52
{ 6 B. de Lacre, M. Henrique . 56
{ 7 Sepoy, J. Portilho 52
4 { 8 P. de Anjo, A. Cardoso ... 56
{ 9 El Cheique, J. Baffica 52

5º páreo — Grande Prêmio São Francisco Xavier — às 15,30 horas — 2.400 metros — Cr$ 200.000,00 — 60.000,00 — 30.000,00 — 15.000,00.

Ks.
1 { 1 Quiproquó, J. Marchant ... 56
{ 2 Minarso, P. Coelho 56
2 { 3 Canaletto, F. Irigoyen 56
{ 4 Luarzinho, E. Castillo 56
3 { 5 Mister Rio, G. Silva 53
{ 6 Major, J. Portilho 53
4 { 7 Sancy, O. Ullôa 52
{ 8 Cadi, A. Portilho 56

6º páreo — às 16,10 horas — 1.200 metros — Cr$ 65.000,00 — 19.500,00 — 9.750,00 — 6.000,00 — (Betting).

Ks.
1 { 1 Brisque, J. Carlindo 56
{ 2 Igarana, D. Moreno 56
{ 3 Alusiva, M. Henrique 56
2 { 4 Vovó Anna, (*) A. Reis 56
{ 5 Kzerade, J. Baffica 56
3 { 6 M. Bageense, J. Marchant . 56
{ 7 Bomarbéa, D. Moreira 58
{ 8 Hannah, C. Calleri 56
4 { 9 Rainete, N. C. Pereira 56
{ 10 Maionese, A. Nahid 56

(*) Ex-Koraline.

7º páreo — "Handicap Especial Misto" — às 16,30 horas — 1.300 metros Cr$ 100.000,00 — 30.000,00 — 15.000,00 — 6.000,00 — (Betting).

Ks.
1 { 1 Everglade, F. Irigoyen 56
{ 2 Barbe Bleu, L. Lins 50
{ 3 L'Amiral, A. G. Silva 52
2 { 4 Rostoky, U. Cunha 53
{ 5 Ibsen, A. Reis 50
{ 6 Quadrilha, O. Ullôa 58
3 { 7 De Caldas, J. Portilho 56
{ 8 Nick, J. Baffica 50
{ 9 Gibatão, E. Castillo 54
4 { 10 Benguarda, G. Silva 52
{ " Diadema, J. Tinoco 57

8º páreo — às 17,00 horas — 1.400 metros — Cr$ 65.000,00 — 19.500,00 — 9.750,00 — 6.000,00 — (Betting).

Ks.
1 { 1 M. Rocha, D. P. Silva 51
{ 2 Retinto, A. G. Silva 51
{ 3 Rayon d'Or, O. Ullôa 56
2 { 4 Ipê-Roxo, L. Lins 56
{ 5 Chuzada, G. Silva 54
{ 6 Tolete, J. Marchant 53
3 { 7 Maxixe, A. Cardoso 56
{ 8 Horban, L. Diaz 56
{ 9 Austero, R. Garcia 56
4 { 10 Bacchante, F. Irigoyen 54
{ 11 Lady, Jess, Não correrá 54

DIÁRIO DO PRADO

VÁRIAS

Waldemar Costa acha que a Fita Azul pode perfeitamente derrotar Colette no primeiro páreo de amanhã. — "A potranca melhora cada dia" — adianta o veterano treinador. Mas reconhece que a carreira não será fácil para a filha de Neapolitan Star.

Sôbre o cavalo Trigo, que reaparece enfrentando Curare, Waldemar Costa nos diz que tem alguma chance na carreira, pois vem trabalhando a contento. Entretanto, considera a longa ausência como uma grande desvantagem.

Finalmente, avisa que Rubirosa melhorou. "Ganhar é difícil, mas vai fazer melhor corrida" — conclui o tratador.

Geraldo Morgado nos diz peremptòriamente que Crisbam não pode perder. — "O cavalo é fôrça destacada — acrescenta êle — e só se acontecer algum fato anormal é que deixará de ganhar".

Mais cinco animais do Haras Valente deram entrada nas cocheiras de João Attianesi: — quatro potrancas e um potro, filhos de Nilgiris. Com êstes já sobe a dez o número de "paranaenses" com o Attianesi e que se destinam aos próximos leilões.

El Greco reaparecerá por todo o mês de julho. O velho filho de Bala Hissar anda galopando e Domingos Ferreira espera que êle ainda ganhe alguns páreos antes da compulsória.

Também Starasta e Rialto, que foram queimados, já voltaram às pistas. Breve estarão correndo.

Até ontem eram conhecidos apenas dois "forfaits" para as corridas de sábado e domingo: — Olia, que foi excluída do páreo, e Lady Jess.

O prêmio do "handicap" especial de domingo é de 90 mil cruzeiros e não 100 mil, como consta dos programas. Aliás, o páreo foi chamado para 90 mil cruzeiros, mas alguém cochilou, cometendo o engano.

JOCKEY CLUB BRASILEIRO

Hoje, sexta-feira, dia 29, não haverá expediente na tesouraria, contabilidade, e secretaria social, funcionando apenas a seção de pagamentos de acumuladas e concursos, das 12 às 15 horas. 83139

Anésio Barbosa pretende voltar ao manejo das rédeas e já está se exercitando. Barbosa está aparentemente gordo mas pesa 55 quilos e, desta feita, promete levar avante o desejo de retornar as atividades.

MATINAIS

As raias vão secando ràpidamente — Barbe Bleu com a melhor partida — Collette deixa impressão favorável — Salerno anda em grande forma — Crisbam, Saravence e Maron, outros que agradam

As raias melhoram muito e as atividades voltam ao ritmo normal. Collette inicia o desfile, passando os 700 em 45". E a alazã termina com ótima disposição. Cordeona é vista a seguir, descendo a reta em 38", finalizando firme, e Fita Azul é poupada numa partida de 360 em 24". Cythere melhora a marca para .... 22" 3/5, revelando ligeireza, e Justicia traz 46" 2/5 dos 700, chegando com algumas sobras, meio corpo na frente do mais velho Sepoy. La Ballerina, um pouco solicitada, aparece na reta em ...... 37" 4/5. Marca aumentada para 39" por Rugendas, que, no entanto, chega muito contido. Pretencioso registra 52" nos 800, firme, e Gaiuta melhora para 51" 3/5, derrotando o companheiro Tejo. Rubia, sem fazer fôrça, crava .. 55" nos 800 e Bijou, de carreirão, registra 51" nos 700.

Curare aparece no quilômetro em 66" 2/5, saindo um pouco ligeiro e terminando com sobras. Marca de Trigo que termina com ação fraca. Demolidor traz 54" dos 800, pelo centro da pista, com ação vistosa, enquanto Piratini larga do quilômetro dando vantagem a Seibo e não consegue alcançar o companheiro, fazendo o percurso em 67" 2/5 e perdendo por mais de um corpo. Piratini termina com ação regular, e Seibo chega em boas condições. Tirafogo é visto nos 360 em 23", apertando nos metros derradeiros, e Jangali aumenta a marca para 23" 2/5, com ação regular. Juar, no entanto, deixa melhor impressão ao registrar 22" 2/5 em igual distância, chegando com algumas sobras na frente de Sertania, esta finalizando com ação regular.

Juramento passa os 700 em .. 45", terminando bem. Mas Salerno deixa melhor impressão ao baixar a marca para 44" 3/5, com ótima ação, ganhando fácil de Quefir. Bongiorno também agrada com seus 37" escassos na reta, com boa disposição e Beau Geste vem devagar, registrando 38" nos 600 e só deixando vir um pouco mais largo nos cem metros finais. Crisbam agrada com seus ...... 50" 4/5 nos 800, dando muita vantagem a Haralem, companheiro de ocasião, e dominando o alazão sem muita dificuldade no espelho, onde chega com sobras. E Haralem termina em 51" 2/5, "chorando" um pouco no final. Maron, por sua vez, agrada ao cravar 66" no quilômetro, saindo devagar e descendo a reta com facilidade. Enquanto, na reta oposta, Tunuyan é visto numa partida de 800 em 49" 3/5, correndo ligeiro.

Spitfireson larga de arranco dos 360 em crava 23". Mas Bayard Prince vem do inicio da reta, registrando 37" 4/5, um pouco tocado. Broadway Bill aumenta para 38" e finaliza em boas condições. O que não acontece com Querelante, que chega em ...... 39" 2/5, com ação fraca e perdendo feio para um mais novo inédito. Saravence, ao contrário, deixa impressão favorável com seus 37" na reta, muito bem, antes de Furona aparecer nos 360 em 23", com facilidade. Evening Star produz uma partida de 600 em 38", na reta oposta, e Olenewa vem de galope dos 700, registrando 50", sem preocupação de tempo, juntamente com Brisque. Bico de Lacre traz 53" dos 800 e chega com ação regular, enquanto Barbe Bleu aparece na melhor partida do dia: — 36" 2/5 na reta, correndo muito no final.

ELIMINADO PEPITO AGUERO

MICHIGAN, 28 — O tenista mexicano Joaquim Reyes, que ontem eliminou o brasileiro José Aguero, foi hoje derrotado nas quartas de finais do Torneio Inter-Universitário de Sencillor. Reyes, representando a Universidade de "Southern Califórnia "foi vencido por 6 x 3 e 6 x 2 por Grei da Universidade de Califórnia, em Los Angeles. F. P.

CAMPEONATO PARANAENSE

CURITIBA, 28 — Abrindo a terceira rodada do turno do Campeonato Paranaense estarão em confronto, amanhã, no estádio "Belfort Duarte" os quadros do Bloco Morgenau e do Britânia. Embora aproveitando o feriado e sendo êsse o único jôgo, acredita-se que não seja das mais numerosas a assistência ao encontro, em virtude das condições técnicas bastante limitadas dos dois conjuntos. Trata-se de dois quadros lutadores, sem dúvida alguma, e nesse particular estará o interêsse em tôrno do encontro.

Para a direção dêsse encontro foi designado o árbitro Ataíde Santos.

Os quadros deverão jogar assim formados:

BLOCO MORGENAU — Orlando; Paulo e Mineirinho; Haroldo, Borracha e Solinha; Banana, Zé Carlos, Baggio, Rato e Tiquinho.

BRITANIAS — Montovani; Elias e Nico; Baiano, Italo e Inaldson; Mário, Nereu, Baldo, Aurêo e Cardoso. S. P.

HUSBAND, JUIZ PARA BRASIL X ITÁLIA

Três apitadores inglêses estarão em ação na peleja do próximo domingo entre as seleções do Brasil x Itália.

Os árbitros que atuarão no encontro já estiveram em atividade na peleja entre argentinos e italianos, domingo passado.

A direção do jôgo caberá ao apitador Husband, atuando nas laterais Kelly e Leaf.

Êsses juízes chegaram ontem ao Rio.

RESULTADOS DE ONTEM

Breville venceu com facilidade — Ike, finalmente, obteve o triunfo — George Sanders continua brilhando — Bagé e Labelle, duas "bombas" em cima do carreirista

541 1.º PÁREO — 1.500 metros — A.U. — Prêmios: Cr$ 60.000,00, 18.000,00, 9.000,00 e 6.000,00.

Col. — Animais — Jóqueis — Pêso		Vencedor Poule	Vencedor Rateios	Dupla	Dupla Poule	Dupla Rateios
1.º Breville, F. Irigoyen	55	53.823	16,00	11	898	534,00
2.º Rembrandt, P. Labre	55	15.284	57,00	12	3.047	157,00
3.º Rei do Nordeste, J. Ramos	54	1.291	678,00	13	4.928	97,00
4.º El Bandolero, J. Portilho	55	(Breville)		14	28.024	17,00
5.º Hospodar, J. Martins	55	3.854	227,00	22	138	3.475,00
6.º Bill, E. Castillo	55	33.397	26,00	23	1.042	460,00
7.º T. the Second, L. Coelho	55	1.357	645,00	24	3.590	134,00
8.º Galaor, L. E. Castro	55	406	2.155,00	33	193	2.485,00
9.º Oédro, P. Coelho	55	638	1 371,00	34	8.447	57,00
				44	10.041	48,00
		110.050			60.318	

Não correu: Juratú.
Diferenças: 3 corpos e 1 corpo. Tempo: 96"4/5.
Vencedor: (9) 16,00. Dpla: (24) 57,00. Placés: (9) 11,00, (6) 16,00 e (8) 37,00.
Movimento do páreo: Cr$ 1 903.010,00.
BREVILLE — m. a., 3 anos, Paraná, por Pot O'Luck e Daisy. Proprietário: Haras Itajahy. Treinador: Alcides Morales. Criador: H. Itajahy.

542 2.º PÁREO — 1.200 metros — A.U. — Prêmios: Cr$ 50.000,00, 15.000,00, 7.500,00 e 6.000,00.

Col. — Animais — Jóqueis — Pêso		Vencedor Poule	Vencedor Rateios	Dupla	Dupla Poule	Dupla Rateios
1.º Minopigro, C. Morgado	56	8.691	90,00	11	1.540	264,00
2.º Sedutora, D. Moreno	52	3.441	227,00	12	6.066	67,00
3.º Dores do Campo, J. Ramos	53	2.859	273,00	13	8.764	46,00
4.º Federal, J. Graça	56	2.409	325,00	14	11.574	35,00
5.º Saira, H. Rebelo	54	3.816	205,00	22	998	406,00
6.º Pequeno, O. Macedo	56	19.066	41,00	23	4.853	84,00
7.º Arandú, A. Portilho	56	39.069	20,00	24	6.759	60,00
8.º Delfino, F. Irigoyen	56	18.948	41,00	33	544	745,00
				34	8.941	45,00
				44	935	425,00
		98.289			50.994	

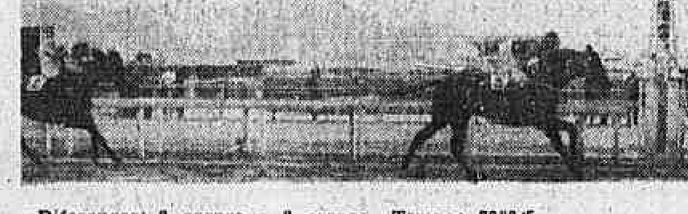

Diferenças: 2 corpos e 2 corpos. Tempo: 78"2/5.
Vencedor: (3) 90,00. Dupla: (12) 67,00. Placés: (3) 22,00, (2) 34,00 e (6) 36,00.
Movimento do páreo: Cr$ 1.620.340,00.
MINOPIGRO — m., c., 4 anos, São Paulo, por Minotauro e Pigra. Proprietário: Stud Carlos A. G. de Souza. Treinador: Claudemiro Pereira. Criador: Euvaldo Lodi.

543 3.º PÁREO — 1.400 metros — A.U. — Prêmios: Cr$ 45.000,00, 13.500,00, 6.750,00 e 6.000,00.

Col. — Animais — Jóqueis — Pêso		Vencedor Poule	Vencedor Rateios	Dupla	Dupla Poule	Dupla Rateios
1.º Ike, R. Martins	60	51.751	15,00	11	1.961	264,00
2.º Baicuri, D. Moreira	60	16.434	48,00	12	25.264	20,00
3.º Garbo, J. Carlindo	60	2.247	353,00	13	5.299	96,00
4.º Taxi-Girl, G. Almeida	52	6.201	128,00	14	14.610	35,00
5.º Neninha, A. Reis	56	2.087	380,00	22	4.801	108,00
6.º Morena Flor, J. A. Silva	56	1.576	503,00	23	4.376	118,00
7.º Darienzo, A. Nobrega	52	9.766	81,00	24	6.047	86,00
8.º Geada, L. Acuña	58	5.860	135,00	33	346	1.496,00
9.º Gin Fizz, G. Calderano	60	(Geada)		34	1.445	358,00
10.º Cabo Verde, D. Moreno	52	3.860	206,00	44	943	549,00
		99.782			65.092	

Não correu: Marquez.
Diferenças: 1/2 cabeça e 1 corpo. Tempo: 91"4/5.
Vencedor: (1) 15,00. Dupla: (12) 20,00. Placés: (1) 11,00, (3) 14,00 e (6) 22,00.
Movimento do páreo: Cr$ 1.805.790,00.
IKE — m., c., 5 anos, R. G. do Sul, por Miragaio e Itacorá. Proprietário: Stud Fluminense. Treinador: Manoel de Souza. Criador: Remonta do Exército.

544 4.º PÁREO — 1.600 metros — A.U. — Prêmios: Cr$ 50.000,00, 15.000,00, 7.500,00 e 6.000,00.

Col. — Animais — Jóqueis — Pêso		Vencedor Poule	Vencedor Rateios	Dupla	Dupla Poule	Dupla Rateios
1.º George Sanders, A. Cardoso	55	4.801	202,00	12	3.125	198,00
2.º Aboy, I. Amaral	51	8.341	116,00	13	2.251	275,00
3.º Monte Vernon, J. Portilho	58	54.628	18,00	14	7.886	78,00
4.º Lafogata, L. Lins	5.	16.646	58,00	22	1.609	384,00
5.º Pan, D. Moreira	60	14.932	65,00	23	6.435	96,00
6.º Oldemburg, M. Alves	49	5.747	169,00	24	23.596	26,00
7.º Bomzadora, D. Moreno	55	10.676	90,00	33	2.824	219,00
8.º Eônio, A. Ribas	56	(Lafogata)		34	17.316	36,00
9.º Horatio, L. Diaz	60	6.114	159,00	44	12.763	48,00
		121 976			77.725	

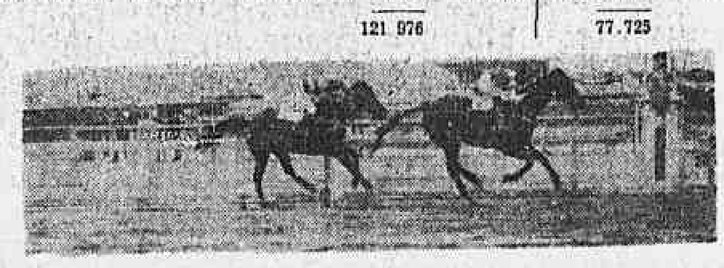

Não correu: Badurbin.
Diferenças: 1 1/2 corpo e 2 1/2 corpos. Tempo: 103"1/5.
Vencedor: (4) 202,00. Dupla: (12) 198,00. Placés: (4) 28,00, (2) 21,00 e (8) 12,00.
Movimento do páreo: Cr$ 2.196.170,00.
GEORGE SANDERS — m., c., 6 anos, R. G. do Sul, por Guarany e Bravosa. Proprietário: A. B. Pereira e I. Bernhausen. Treinador: Alexandre Corrêa. Criador: Francisco José de Sant'Anna.

545 5.º PÁREO — 1 000 metros — A.U. — Prêmios: Cr$ 45.000,00, 13 500,00, 6.750,00 e 6.000,00.

Col. — Animais — Jóqueis — Pêso		Vencedor Poule	Vencedor Rateios	Dupla	Dupla Poule	Dupla Rateios
1.º Brilhantina, I. Amaral	53	15.770	66,00	11	1.080	629,00
2.º Buril, D. Moreno	57	61.660	17,00	12	16.058	42,00
3.º Aluéte, G. Almeida	54	11.987	87,00	13	25.091	27,00
4.º Jondi, M. Henrique	54	3.150	333,00	14	18.991	36,00
5.º Al Rio, A. Portilho	58	8.377	125,00	22	1.468	463,00
6.º Patato, N. Pereira	57	4.916	213,00	23	5.338	127,00
7.º Tucumana, M. Alves	49	863	1.214,00	24	3.401	200,00
8.º El Guapo, A. Baffica	57	5.284	199,00	33	2.464	276,00
9.º Stack, D. Moreira	56	19.312	54,00	34	10.197	67,00
10.º Evoé, L. Vieira	58	472	2.190,00	44	1.346	505,00
		131 771			85.434	

Não correu: Seu Pires.
Diferenças: pescoço e 1 corpo. Tempo: 99"3/5/.
Vencedor: (5) 66,00. Dupla: (12) 42,00 Placés: (5) 26,00, (1) 11,00 e (9) 15,00.
Movimento do páreo: Cr$ 2.368.940,00.
BRILHANTINA — f., c., 6 anos, São Paulo, por Cameron e Almabella. Proprietário: Celestino Gomez. Treinador: Celestino Gomez. Criador: Paschoal Conzo.

546 7.º PÁREO — 1.400 metros — A.U. — Prêmios: Cr$ 50.000,00, 15.000,00, 7.500,00 e 6.000,00.

Col. — Animais — Jóqueis — Pêso		Vencedor Poule	Vencedor Rateios	Dupla	Dupla Poule	Dupla Rateios
1.º Bagé, G. Almeida	52	4.390	242,00	11	2.912	224,00
2.º Lapacho, M. Henrique	60	4.824	221,00	12	15.089	43,00
3.º Seu Julio, J. Portilho	54	37.735	28,00	13	16.566	39,00
4.º Romaneio, A. Cardoso	55	9.051	118,00	14	6.358	103,00
5.º Hallaò, D. Moreno	57	21.586	49,00	22	4.113	159,00
6.º Sal Amargo, W. Meirelles	60	23.936	44,00	23	15.694	42,00
7.º Jumper, A. Portilho	54	4.196	254,00	24	7.366	89,00
8.º Keval, L. Lins	54	14.193	75,00	33	4.901	133,00
9.º Donatario, W. Andrade	54	3.429	310,00	34	8.262	79,00
10.º Descalçado, J. A. Silva	54	(Donatario)		44	820	796,00
11.º Sucesso, J. Tinoco	54	10.569	101,00			
		133.889			82.081	

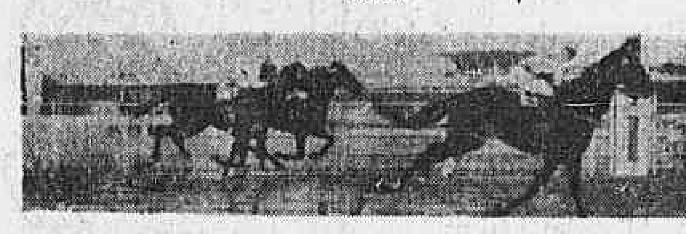

Não correu: Gigli.
Diferenças: 3/4 de corpo e 1/2 cabeça. Tempo: 90".
Vencedor: (4) 242,00. Dupla: (24) 89,00. Placés: (4) 56,00, (9) 78,00 e (2) 23,00.
Movimento do páreo: Cr$ 2.318.260,00.
BAGÉ — m., c., 4 anos, R. G. do Sul, por Majencio e Lucrecia Borgia. Proprietário: Izaias Kalil. Treinador: Gonçalino Feijó. Criador: José Francisco Pereira.

547 7.º PÁREO — 1.400 metros — A.U. — Prêmios: Cr$ 50.000,00, 15.000,00, 7.500,00 e 6.000,00.

Col. — Animais — Jóqueis — Pêso		Vencedor Poule	Vencedor Rateios	Dupla	Dupla Poule	Dupla Rateios
1.º Labelle, I. Amaral	50	3.949	301,00	11	5.586	99,00
2.º Léa, G. Almeida	50	11.270	105,00	12	15.313	36,00
3.º Siva, M. Henrique	58	952	1.248,00	13	8.390	66,00
4.º Sanha, A. Cardoso	55	11.738	101,00	14	10.700	52,00
5.º Sica, J. Marchant	58	33.820	35,00	22	4.797	116,00
6.º Quezilia, O. Ulloa	53	15.084	79,00	23	7.594	73,00
7.º Raspa, P. Labre	56	6.174	192,00	24	6.805	82,00
8.º Hamptonia, D. Moreno	55	21.623	55,00	33	2.381	233,00
9.º Giarola, J. Ramos	51	28.741	41,00	34	5.786	96,00
10.º Gar-El-Bazar, J. Carlindo	52	3.831	310,00	44	2.502	222,00
11.º Sarça, E. Castillo	58	(Sica)				
12.º Difusora, F. G. Silva	53	12.263	97,00			
13.º Hulha Branca, L. Lins	58	(Hamptonia)				
		149.445			69.855	

Diferenças: 1 1/2 corpo e 1/2 cabeça. Tempo: 91".
Vencedor: (10) 301,00. Dupla: (34) 96,00. Placés: (10) 63,00, (7) 37,00 e (11) 114,00.
Movimento do páreo: Cr$ 2.337.200 00.
LABELLE — f., c., 4 anos, R. G. do Sul, por Sans Argent e Itaú. Proprietário:: Stud Praianc. Treinador: Claudemiro Pereira. Criador: Haras Figueira.

Movimento de apostas .... Cr$ 14.529.700,00
Concursos .... Cr$ 356.730,00
Total geral .... Cr$ 14.886.780,00

RESULTADO DOS CONCURSOS

Bolo de 6 pontos — não teve vencedor .... Cr$ 74.030,00
Betting simples — não teve vencedor .... Cr$ 37.428,00
Betting duplo — não teve vencedor .... Cr$ 172.181,00

AMANHÃ, PÔRTO x ROMA
na abertura do Torneio de Caracas
O Vasco estreará domingo, enfrentando o Real Madrid

SÃO PAULO, 28. As delegações do F. C. do Pôrto e do C. R. Vasco da Gama viajaram esta madrugada para a Venezuela, tendo o avião que as conduziu deixado o aeroporto de Congonhas, precisamente às 2,45 hs. Tanto os cruzmaltinos, quanto os portuguêses, demonstravam satisfação e confiança em cumprir boa campanha no grande torneio quadrangular de Caracas, ao qual também concorrerão, o Real de Madrid e o Roma, da capital italiana.

YUSTRICH, GASTÃO, JABURU E GONÇALVES, FICARAM

O técnico Yustrich e os jogadores Gastão, Jaburu e Gonçalves, não seguiram. Êstes quatro componentes da delegação lusitana não tinham o visto nos seus passaportes. E isto fêz com que êles ficassem retidos em São Paulo, por mais algumas horas. Também o centro-avante Nelsinho, ex-titular do Vila Nova de Minas, e que é a mais recente aquisição do campeão português, de acôrdo com o combinado, viajará sábado ou domingo, para incorporar-se à delegação do Pôrto, em Caracas.

O PÔRTO ESTREARA SABADO

O Pôrto estreará no grande torneio internacional da Venezuela, sábado à noite, enfrentando o Roma, clube no qual milita o brasileiro Dino da Costa. Na segunda rodada, domingo, o Vasco da Gama medirá fôrças com o famoso esquadrão do Real de Madrid, campeão europeu de clubes. O certame será disputado em dois turnos, sòmente com jogos noturnos, estando em jôgo, a Taça "República da Venezuela", sendo que em caso de empate, será decidido pelo "goal-average".

A TABELA DOS JOGOS

Sábado 30 — F. C. do Pôrto x Roma; Domingo 1 — Vasco x Real Madrid; Têrça-feira 3 — Vasco x Pôrto; Quinta-feira 5 — Roma x Real Madrid; Sábado 7 — Vasco x Roma; Domingo 8 — Real Madrid x Pôrto

OPINA DI STEFANO

MADRI, 28. O famoso centro-avante argentino do "Real Madrid" — Di Stefano — fêz a seguinte declaração, ao partir para Caracas, onde participará de um Torneio Internacional:

"O Vasco da Gama joga admiràvelmente bem e conta com jogadores de grande classe, que dominam a pelota com perfeição. Mas não considero o "Vasco da Gama" e o "Roma F. C." como nossos adversários mais perigosos mas sim o "F. C. Pôrto". O team português é um grande quadro que dispõe de muitos bons elementos e em seu campo já nos derrotou por 5x2. Tentaremos nos desforrar em cancha neutra. U. P.

ESTREANTES

Cordeona — 2 anos, filha de Canter em Fátima e de propriedade do sr. José Augusto Raposo Meyer. Treinador: G. Feijó. Estréia com trabalhos regulares, tendo passado a distância em 96". Melhorou um pouco no apronto quando fêz a reta em 38", firme. Vai correr bem, mas ganhar é difícil.

Cythere — 2 anos, filha de Fastlad em Windflower e de propriedade do sr. José Bastos Padilha. Treinador: E. Coutinho. Ligeirinha esta, tendo deixado boa impressão no apronto ao passar os 360 em 22"3/5, com ação satisfatória. Todavia, deve aguardar melhor oportunidade.

Dick — 2 anos, filho de Galeon em Cae Cae e de propriedade do Stud "Sol Ardente". Treinador: G. Feijó. Estréia bem preparada e regula com o companheiro. Esta semana passou o quilômetro em 70"2/5, sem apurar, e como a turma está fraca, deve fazer uma boa corrida.

Juar — 2 anos, filho de Danton em Tajara e de propriedade do sr. Acrisio Corrêa. Treinador: A. Morales. É um alazão de bonita estampa e que tem exercícios satisfatórios. Passou o quilômetro em 70", sem apurar, e aprontou nos 360 em 22"2/5, dominando a companheira Sertania. Vai correr bem, embora ainda não esteja na conta.

Ille de France — 2 anos, filho de Shah Rookh em Derby Queen e de propriedade do sr. Jorge Magalhães. Treinador: O. Lopes. Tem 68"2/5 no quilômetro, bem, e é portador de muitas esperanças.

Fuligem — 2 anos, filha de Winter Garden em Pesarosa e de propriedade do sr. João Castro Menezes. Treinador: W. Piotto. Tem 70" no quilômetro, com ação regular, e vai ter de esperar na fila, pois a turma está forte.

Uja — 2 anos, filha King Salmon em Negrusa e de propriedade do Stud Peixoto de Castro. Treinador: C. Cabral. É uma alazã de boa "pinta" e que promete. É inferior a Urgência, para a qual sempre perdeu em trabalho, mas tem uma boa passada — 69"2/5 no quilômetro — e vai estrear cercada de otimismo.

Banzai — 2 anos, filha de Manguari em Gortiza e de propriedade do Stud Manguari. Treinador: C. Pereira. É muito ligeira e tem um bom trabalho — 1.000 em 68"2/5. Regula com os companheiros, quase todos já vitoriosos, e estréia cheia de pretensões.

Jacuanga — 2 anos, filha de Danton em Estrovenga e de propriedade do Stud Eva. Treinador: G. Morgado. Estréia em condições regulares, devendo ficar para oportunidade mais favorável.

Jarilla — 2 anos, filha de Guaycurú em Tupiara e de propriedade do Stud Eva. Treinador: G. Morgado. No momento é inferior a companheira.

MOSAICO

As inscrições clássicas, para o segundo período, serão encerradas no dia quatro de julho próximo.

Após as carreiras em que tomaram parte os animais Bill e Arandú se apresentaram sentidos, ambos foram examinados pelo Serviço de Veterinária do Jockey Club, que constatou a anormalidade.

A reunião de quinta-feira próxima foi antecipada para têrça-feira, dia 3 de julho. E' um comunicado oficial da Comissão de Corridas.

CONCURSO E BETTING DUPLO ACUMULADOS

Está acumulado para a reunião de amanhã, sábado, o Concurso de 7 (sete) pontos na importância de Cr$ 326.430,00 e para a reunião de depois de amanhã, domingo, o Betting-duplo, na importância de Cr$ 258.434,00. 85803

SUPLEMENTO INTEGRAFICO

SINGRA

VOL. XIII ★ ★ ★ ★ ★ 1930 N.º 219

NÃO PODE SER VENDIDA SEPARADAMENTE

Correio da Manhã

RIO DE JANEIRO

SECÇÃO ILUSTRADA

TODAS AS SEXTAS-FEIRAS

Singrando...

SERRA DOS AIMORÉS

Nas interessantes publicações do Conselho Nacional de Estatística, figura entre as unidades da Federação, a Serra dos Aimorés, para efeito de cálculos e percentagem. Assim é que, no Anuário Estatístico do Brasil - 1955 - na parte que trata da atual população, se verifica que o incremento entre 1940-1950 foi de 93,078 habitantes. O que dá uma percentagem de 138,93, a maior do Brasil.

De forma que, uma área de 10.137 quilômetros quadrados a ser dividida entre Minas Gerais e Espírito Santo está dependendo de acordos que se prolongam e permitem dúvidas, no terreno das exatorias e outras jurisdições administrativas.

❖ ❖ ❖

Estão ainda por decidir os litígios do Amazonas-Pará — 3.192 quilômetros quadrados e Piauí-Ceará — 2.460 quilômetros quadrados.

Fazemos ardorosos votos para que, se possível, haja qualquer solução nesses dois meses que antecedem o anunciado Congresso de Geografia, a fim de que os mapas do Brasil não tenham mais incertezas, na sua divisão política.

Cândido Mendes

— Decididamente os teus pais não têm confiança em mim!

Cartas ao Vicente

Bom dia, Vicente amigo.
Não sei se daqui lhe digo
O que existe na cidade.
Falar que a vida encarece
Afinal, isto aborrece
E já não é novidade.

Há na Imprensa um só lamento:
Todos clamam pelo aumento:
Uns, com fôrça. Outros, de leve.
Dos pobres a verba é escassa
Nos ares, sente-se a ameaça
Da greve, ou a própria greve.

A comida hoje é tão cara
Que, há pouco, na 6ª Vara
Houve êste caso invulgar:
Reclama a espôsa, Vicente,
Uma pensão mais decente
Para os filhos sustentar:

Mas sendo falso o dinheiro
E seu valor bem traiçoeiro,
Ao marido ela propôs:
Em vez do metal sonante,
Fosse a pensão, de ora avante,
Pensão de... feijão e arroz!

O que ela quer, no futuro,
E' feijão e arroz, no duro.
Com farinha (se puder).
Dinheiro? Não vale nada.
Nessa proposta avançada
Mostrou ser grande mulher!

E, por falar em comida,
Esta coisa é debatida
No Reino do Parsifal:
A Comissão do Salário
Estuda, para o operário,
O «menu» — individual.

Em São Paulo, se comenta.
A ração-tipo se inventa:
Rica, farta, cara, enfim:
Contando na sobremesa
Todo dia — que beleza!
Um pedaço de pudim...

Pudim! Como é que se pensa
Com essa «carência» imensa,
Em pudim? Notando bem,
Só se existe quem aceite
Fazê-lo sem ôvo e leite
E sem açúcar, também...

Isso lembra, com tristeza,
A tal rainha francesa
(Que descanse, onde estiver!)
Do povo ela disse então:
— Ora, se êle não tem pão,
Coma brioche, se quiser!

Bem, Vicente, não deboche.
Comendo pudim ou brioche,
De fato, a vida é melhor.
Não falo do meu país.
Somos um povo feliz.
Na Argentina, é bem pior...

Um bom «recuerdo» lhe mando
Até breve,

ALVARO ARMANDO

ARTES E HOMENS

SALDANHA COELHO

Arnaldo Veygt («Ouvindo o Outono»)

A CASA de ser publicado um novo livro do poeta Arnaldo Veygt («Ouvindo o Outono»), que no ano passado estreou com «Vôo do Sétimo Mês», volume de poemas.

Da nova obra do jovem e talentoso poeta, destacamos «Última Rapsódia», «Evocação», «Credo» e «Poema Negro». Na poesia dêstes versos, Arnaldo Veygt não demonstra apenas que evoluiu muito em relação à sua obra de estréia, mas que caminha para um completo domínio da arte do verso.

Outros livros recebidos para registro nesta coluna: «O Homem sem a Máscara» (2ª edição), de Ary Kerner. Gráfica Olímpica Editôra, Rio; «Estrêla da Esperança», poemas de Natal, de Helo Perdigão. Edições G.T.L., Rio; «Imagens Perdidas», poemas, de Arnaldo Rodrigues. Pongetti Editôres, Rio; «Do Profundis», literatura infantil, de Ubiratan Rosa. Editôra Ivu, São Paulo; «Pirolito no País das Abelhas», literatura infantil, de Moura Cardoso. Editôra Guaira, Paraná; «Águas Minerais do Brasil», estudo, do professor Renato Souza Lopes. S/E, Rio; «Seis Contos», de Benedicto Salomon da Costa e Silva. Ed. do Autor, Belo Horizonte; «Esquema da Conselência», ensaio, de Alexandre Delamare. Editôra Kaladasa, Rio; «A Fugitiva», romance, de Dora Calhado. Pongetti Editôres, Rio; «Rua da Alma», poemas, de Nelsa Lacerda. S/E, São Paulo; «Um Pouco Além do Mundo», poemas, de Nidoval Reis. Pongetti Editôres, Rio; «Quadros e Quadras», de Pedro Magalhães. S/E, Estado do Rio; e «A Tôrre do Silêncio», contos, de Adelpho Monjardim. Editôra «A Noite», Rio.

— Dinheiro! Sempre dinheiro! E não há em casa uma pitada de açúcar!

A maioria das aranhas são venenosas, mas seu ferrão não tem fôrça suficiente para penetrar na pele humana.

A rebeldia de Felipe dos Santos foi em 1720 e a execução de Tiradentes em 1792.

Há um vento que assola Marselha de dois em dois dias e se chama Mistral.

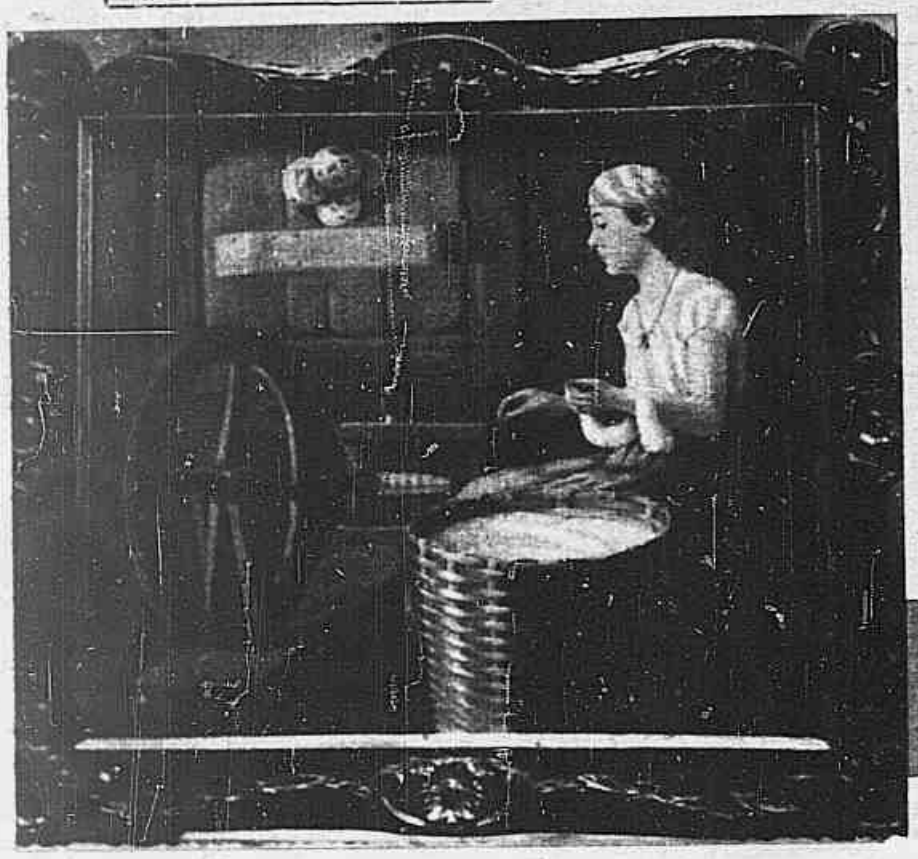

Quero crer que, se todos os homens soubessem o que dizem uns dos outros, não haveria quatro amigos neste mundo... — Pascal.

Margarida na significação dos nomes próprios quer dizer: uma pérola.

O verdadeiro mártir espera a morte: o arrebatado procura-a. — Diderot.

PAGINA DE ARTE — Tela de Anatólio Magalhães, pintor mineiro, de grande talento. Linhas suaves, desenho seguro e colorido fácil são suas credenciais

Nos bastidores da FINANÇA

MACONHA SALARIAL

AMADEU SARAIVA

(Especial para SINGRA)

A turbulência dos Salários — que sistemàticamente vem aluindo no Brasil os alicerces do seu Corpo Político — tem sua gênesis na megalomania administrativa e burocrática que a Revolução de 1930 lançou sôbre o país convulsionado — com a prevalência da Inépcia, da Improvisação, do Amadorismo, de Homens Errados que presuntuosamente se inculcaram como os líderes duma Era Nova ou dum Estado Novo.

Destruir é ação primária ao alcance até dum Zuiu.

Construir demanda Gênio, Clarividência, Ciência e Raciocínio.

O Brasil — onde se destroi com facilidade infantil e se constroi com fragilidade senil — poderia, após a experiência dêsses cinco lustros, ser em verdade denominado como a Terra do: — «Ah! E' verdade!» Terra onde prevalecem os Assomados, os Desassisados, os Imprudentes, que tomados dum transe dinâmico bradam teatralmente: — «Vamos fazer algo?» — «Vamos!» — apoiam os seus pares.

E fazem-no com frenesi epiléptico.

Depois repontam ominosamente os erros palmares que invalidam a realização improvisada — sem o estudo da Mecânica dos Solos, sem a análise dos serviços nucleares, sem o exame dos recursos disponíveis.

E quando repontam os graves erros, em face das omissões estruturais e essenciais — de técnica e numerário — então batem na testa vulcânica e admitem canhestramente: — «Ah! E' verdade! Faltou aquilo!»

«Aquilo» — é exatamente o indispensável, o principal, o que a incapacidade dos Messias de pechisbeques omitira: — a essência dos quatro requisitos para uma Realização útil, perfeita, duradoura.

INIQUIDADE FISCAL

Essa megalomania administrativa e burocrática avassalou União, Estados e Municípios, desde 1930, de tal sorte que no último biênio, se registraram déficits, totalizando metade da arrecadação total no país.

Tal delírio coletivo forçou majorações tributárias asfixiantes, redundando em Inflação Fiscal desmedida, enleada num cipoal de exatorias.

E o Impacto real dos Impostos — Federais, Estaduais e Municipais — atingiu precisamente quem menos pode resistir, quem menos ganha e menos pode pagar. São os que pouco ou nada têm — os miseráveis habeas — que afinal sustentam as loucuras orçamentárias, os empreendimentos públicos e privados no Brasil. Quem sofreu as brutais elevações dos ágios da gasolina, os aumentos do custo da energia elétrica?

Em realidade, somos o povo mais mal taxados do mundo.

Num dia de trabalho de oito horas, um assalariado — da Lavoura, da Indústria, do Comércio, do Magistério, das Administrações estatais — realmente só percebe cinco e meia. As duas e meia restantes lhes são empalmadas subrepticiamente para a caixa dos multiformes tributos indiretos — de Vendas e Consignações, de Consumo, de Tarifas aduaneiras, de Ágios, de Bonificações, de Taxas Previdenciais e Sociais — que sustentam a Megalomania, o Desperdício, a Corrupção e o Protecionismo de Cúpola que os oprime.

Dessa parcela diária cortada, à socapa, de seus minguados salários, quota-parte ponderável é carreada para preencher os rombos de Fraudes e Evasões, perpetradas pelos magotes voraci-simos dos brasseurs d'affaires — indígenas e alienígenas — nas malhas do Impôsto de Renda e da Alfândega.

ABISMANDO NA INFLAÇÃO

São tais iniquidades que avolumam as legiões dos descontentes e revoltados, para tempestades ainda silenciosas.

Deslembrando, Executivo e Legislativo, o postulado financeiro apodíctico — equilíbrio entre os gastos públicos e as arrecadações fiscais — o Estado delira e então:

— Despende mais que recolhe.

— Reduz os fundos econômicos individuais.

— Coloca a Sociedade em situação de não suportar o impacto dos preços aumentados pela expansão do meio circulante.

— Perturba e obstrui o mecanismo de sadia Política Financeira: — Monetária e de Crédito.

E abisma-se na Inflação.

O Consumo artificialmente estimulado cria condições desfavoráveis para a Produção, dentro de irresistível, senão delituoso, favoritismo político e plutocrata.

O bom Govêrno é o que não inflaciona, mantendo equipar[illegible] entre o produto da Tributação efetiva e o montante das Despesas ortodoxas.

Se a Inflação irrompe, então há mau Govêrno — ou mais explicitamente — há Desgovêrno.

E de Desgovernos há vivido o Brasil nas Quatro Repúblicas, até o desvario contemporâneo — com intercadências fugazes: nas Presidências de Campos Salles e Rodrigues Alves — quando patriòticamente se estancaram os avultamentos — orçamentário e monetário.

ELOQUENCIA DAS CIFRAS

As cifras, em sua rude singeleza, compõem um libelo arrasador contra a congérie de pretensos condutores que nos últimos cinco lustros iniciaram a marcha beócia do Brasil para Nenhures.

Em primeiro lugar sobranceia a Espira da Vida que desde 1930 é o tormento, incessante e cruel das multidões de assalariados.

Continua na pág. 14

SINGRA
SUPLEMENTO INTERGRÁFICO
PUBLICAÇÃO DA
EDITORA SINGRA LIMITADA
Diretor
CANDIDO MENDES
GERENTE—EUGENIO L. DE MATTOS
REDAÇÃO, ADMINISTRAÇÃO
OFICINAS E PUBLICIDADE:
Rua Riachuelo n.º 192
Tels.: 32-3090 e 32-2540
Endereço Telegráfico:
Rotográfico - Rio
RIO DE JANEIRO — BRASIL
PUBLICIDADE
Para a inserção de anúncios dirigir-se à gerência de "SINGRA", ou aos seus representantes. Tôda a correspondência, para a redação e para a administração, deve ser enviada à Rua Riachuelo, 192 — Rio de Janeiro.
SINGRA é a única publicação, no Brasil, que circula tôdas as semanas, junto com as edições de vários jornais em diversas cidades, mantendo o mais alto grau de difusão no País.
OS ORIGINAIS ENVIADOS À REDAÇÃO NÃO SERÃO DEVOLVIDOS

— Pela última vez, retire-se, ou então chamarei meu marido!

NOSSA CAPA — Jeanne Crain, uma das belezas ruivas, sempre em evidência no écran americano

SINGRA

O que com "DUCO" se cola...

nunca mais descola!

Cola-Tudo "Duco" *cola para sempre* couro, papel, vidro, louça, tecidos, madeira, baquelite, cerâmica etc. Tenha sempre um tubo à mão!

E AINDA MAIS!

Cola-Tudo "Duco" é flexível — impermeável.

É transparente — não mancha — não deixa marcas!

Ideal para armar, consertar brinquedos, aeromodelismo, serviços de rádio-técnico etc.

Fácho com parafuso conserva o tubo hermèticamente fechado

3 TAMANHOS:

doméstico, médio e gigante

Nas papelarias, ferragistas, bazares etc.

67.100

COLA-TUDO "DUCO"

é um produto de qualidade

DU PONT

MARCA REGISTRADA

Du Pont do Brasil S. A. — Indústrias Químicas

São Paulo — Caixa Postal 8112

Rio de Janeiro — Caixa Postal 710

O Tributo

Conto de PAULO CLETO

ANALISANDO o curioso fato, comentavam uns que aquilo teria sido uma «vingança» da máquina de escrever... Martelada que vinha sendo — e «judiada», diziam — por mais de vinte anos, resolvera desforrar-se do seu «algoz»: o datilógrafo...

Outros, porém, já argumentavam que fôra a «fatalidade» apenas, mera coincidência que a máquina fôsse ceifar-lhe justamente um dedo!...

O datilógrafo, no entanto, era mais realista, mais objetivo. Nem fôra uma vingança da máquina (absurdo! máquina não tem alma nem coração e portanto não pode «sentir» e nem «vingar-se» de ninguém...) e nem houvera nada de fatalidade (fatalidade não existe; nós é que a fazemos, nós é que lhe damos forma, com as nossas próprias ações, nossos gestos, nossas atitudes...)

O que houve, isto sim, o que houve — nua e cruamente — foi uma completa e desumana ausência de responsabilidade por parte daqueles que estavam no implícito dever de acudir a tempo, de socorrer, de evitar o mal, de poupar o infortúnio. Essa falta do senso do dever, aliada à incúria de uma burocracia absolutamente inepta, foram os reais e irretorquíveis fatôres da pequena tragedia do homem.

Vamos recapitular a história do datilógrafo, para demonstrar que não haveria nenhuma vingança e que a fatalidade não teria tido a sua nefasta influência, não houvesse a desidia por parte daqueles que, investidos de certas atribuições sociais — e oficialmente remunerados para isso — negligenciam delas, falseando com os imperativos da ordem, num completo e relapso menosprêzo ao que dêles era lícito esperar.

O datilógrafo iria requerer serviços «extras» de sua velha companheira. Tinha acontecido que não fôra suficiente um dia inteiro de labor cintinuo para o cumprimento de sua tarefa e por isso, à noite, com o pleno consentimento do patrão, ao deixar o escritório, levaria para casa a máquina, para uma continuação noturna daquilo que já fôra uma estafante lida diurna. Ossos do ofício?... Não. Sinal da «evolução dos tempos... São Paulo é a cidade que mais cresce no mundo... São Paulo não pode parar

Plano estabelecido: o datilógrafo tomaria o carro de um colega, que prestimosamente se dispusera a conduzi-lo até o vale do Anhangabaú, porque deveria passar pelo local. Muito bem. Ali, o datilógrafo desceria do cargo do colega e tomaria um «lotação», que o transportaria para o bairro de Pinheiros...

* * *

Sobraçando a pesada máquina, ao terminar o expediente, puserá mão à obra, decididamente. Conseguira chegar ao Anhangabaú, onde se despedira do bom colega. Teria que atravessar o jardim para, do outro lado, entrar na fila do «lotação». E a máquina era realmente pesada. Foi quando, então, se deu o imprevisto. Um tropeção no invisível e lá vai o «algoz», de bruços, em cheio contra a máquina bruta, e esta — fria e insensível — diretamente ao solo, comprimindo contra o asfalto a mão que a vinha amparando... Era o aço contra a carne... a carne contra a desdita!... Um tombo sêco e fulminante como um raio!

Portanto, convenhamos: a «fatalidade» foi procurada e foi encontrada pelo «gesto», pela «ação», pela «atitude» do homem... Tivesse êle prosseguido, de automóvel, até o destino e talvez nada de mal houvesse acontecido. Mas... Naquela ânsia de salvar a sua companheira (e preservar o patrimônio alheio), o datilógrafo fêz-se um obscuro herói... Salvou-se... dando, porém, em holocausto, a própria integridade física!... Percebeu, então, que o sangue jorrava, jorrava abundantemente, sem que lhe sentisse a origem. Muito sangue e... nenhuma dor!... Um transeunte descobriu a origem. A mão do datilógrafo, aquela mão que por mais de vinte anos martelava (e às vêzes acariciava) o teclado da fatídica máquina, estava dilacerada! O sangue continuava jorrando... gente juntando! Um homem humanitário, entre tantos outros homens apenas curiosos, se inquinara:

— «Que foi? Acidente?... vamos embora, depressa, suba no meu carro... pegue a sua máquina»...

* * *

Quarenta minutos marcados no relógio para o automóvel percorrer dali até a Policia Central, no largo do Palácio!... Sistema de transporte absolutamente complexo. Guardas e semáforos atravancadores. Congestionamentos. Ruas contra-mão. Voltas... voltas... e mais voltas. Retardamento. Um ferido gemendo. Um estranho procurando vencer a adversidade que lhe surge sempre à frente...

— «Nada podemos fazer aqui — secamente foi dito na Policia Central — isso é caso para Hospital das Clinicas».

Nova odisséia para o estranho altruista. Novos guardas. Novos congestionamentos. Sinais vermelhos pela frente. Novas voltas. Novo retardamento. E mais quarenta minutos para atingirmos o Hospital das Clinicas!...

— «Sente-se neste banco, o médico vem já...» — disse alguém.

Espera. Impaciência. Incertezas. Dor. Demora. Tempo criminosamente sacrificado. Meia hora... uma hora... hora e meia!...

Surge um médico, felizmente, mas... ó decepção! não era êle, não era o médico de plantão! Olhou. Interferiu, «extranumerâriamente»... Bondade?!... Não; apenas curiosidade profissional... E surge o médico de plantão. Alívio... Ouviu a ocorrência... Tempo... mais tempo...

— «Não é possível mesmo; só atendemos a indigentes. Isto já é caso para um hospital particular. O doente tem posses, pode pagar»...

E mais tempo perdido. O dedo do datilógrafo já estava preto, hirto, frio, insensível!... Não havia mais circulação de sangue. O homem estranho — um estranho missionário do bem! — se dispusera a tudo!... Estava a postos!

— «Para onde vamos?...»

— «Hospital São Jorge!...»

— «Toca!...»

E novas complicações de trânsito. Caminhão abalroado. Ajuntamento. Discussões. Tempo...

— «O médico ortopedista não está, mas, vamos chamá-lo pelo telefone. Não demora...»

O médico ortopedista morava ali pegado, logo no começo da Avenida Rebouças. Três quartos de hora depois... chega o médico ortopedista...

— «Que foi isso, moço? machucou?...»

E vamos contar tudo de novo. Tempo. Exames. Confabulações com o assistente. Pessimismo.

— «Uma radiografia da mão, ràpidamente!...»

Raio X. Mais tempo. Muitos minutos depois... radiografia pronta. Diagnóstico: «Tendão e artérias seccionados... falanginha e falangeta do anular da mão direita... esmagamento completo...»

Lamentações. Desesperança...

— «Os senhores perderam muito tempo... deviam ter vindo logo...»

Novas conferências. A gangrena é impiedosa. Nada mais restava a fazer. Assunto decidido: amputação.

Dôr! Insônia! Delírio! Alucinações! Guardas! Sinais vermelhos! Curvas! Desvios! Abalroamentos! Negativas! Gemidos! Sofrimento! Clorofórmio... Silêncio...

* * *

Passou-se o tempo e com êle veio a resignação e, após, o esquecimento. Hoje, apenas alguns anos decorridos, tudo parece lenda.

A máquina de escrever subsiste... integra, fria e indiferente ao drama... alheia às agruras do tempo e aos rigores da refrega, da luta que não pára nunca, porque é mister, é necessário, é imperioso cumprir um destino já traçado, destino de aço, material e inflexível!... A máquina resiste e prossegue, dura e inexpugnável, autoritária e soberana — embora submissa aos frágeis dedos humanos — enfrentando e vencendo todos os argumentos e todos os obstáculos, e zombando irônicamente da sorte do datilógrafo, que paga, assim, o tributo — o tributo daquela submissão — que é como que o tributo da própria vida!...

SANGUE ESCOCÊS

Um cavalheiro de Londres, viajando pela Escócia, foi vítima de um acidente de automóvel, tendo perdido muito sangue, por isso submeteu-se a uma transfusão de sangue de um aldeão escocês. Após a transfusão o londrino deu 100 libras esterlinas ao doador.

Um ano depois o cavalheiro de Londres voltou à mesma região, de férias, e mais uma vez foi vítima de novo acidente. Outra transfusão de sangue e o mesmo doador. Quando melhorou, o escocês preparou-se para receber as 100 libras, como anteriormente. Mas só recebeu 20.

— Como! — exclamou surpreendido. Na última vez, pelo mesmo serviço, o senhor deu-me cinco vêzes mais...

— Caro amigo, trata de compreender, respondeu-lhe o londrino. Este ano eu tenho nas veias sangue escocês.

ESTRATEGIA FEMININA

O ônibus está super-lotado. Uma jovem comerciária, que esteve o dia inteiro em atividade, de pé, desejava bastante arranjar um lugar para se sentar, mas a galantaria masculina, está em plena decadência como tôda a gente sabe.

Inclinando-se para uma amiga que a acompanhava, a jovem disse-lhe a meia voz, mas bastante forte para ser entendida:

— Se êsse belo rapaz junto de nós se levantasse eu poderia, enfim, sentar-me.

Como movidos pela mesma mola quatro moços deixaram os seus lugares...

A PROPAGANDA DE SINGRA É FEITA PELOS SEUS ANUNCIANTES

PRECISAMOS REVENDEDORES (AS)

para vender nas horas de folga Jóias de fantasia, Bôlsas, Canetas, Relógios, Blusas, Capas, Lingerie de Nylon etc. Peça o nosso livrinho explicativo junto com os mais recentes catálogos.

Recorte êste anúncio, mandando o seu nome e endereço sem compromisso para

F. KELLEMEN
Comércio e Indústria S. A.
Av. Presidente Vargas, 446 - 8º and.-Rio de Janeiro-Brasil

Hoje em dia todos precisamos caminhar ou correr; o que pára está perdido — Julius Hirsch.

Aproveite o talão usado de

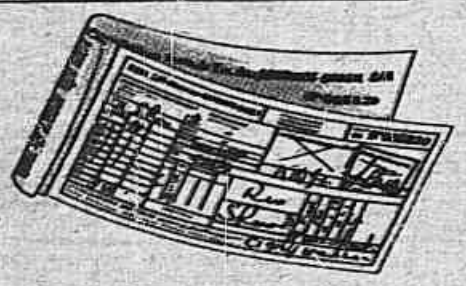

sua passagem

para ganhar
uma viagem grátis
aos Estados Unidos
(ida e volta para 2 pessoas)

Você viaja pela Real-Aerovias? Então aproveite a sua *experiência* e o *talão usado de sua passagem*, para concorrer ao grande concurso instituido pela Real-Aerovias em comemoração ao 10.º aniversário da fundação da Real. Serão distribuidos 5 grandes prêmios - 5 viagens *grátis* aos EE.UU., ida e volta para *2 pessoas*, com estada por conta da Real!
Você pode ser um dos felizardos, concorrendo, inclusive, com mais de uma resposta! Para isso, basta desenvolver o seguinte tema:

"Por que prefiro voar pela Real-Aerovias"

Veja como é fácil

1 - *Escreva um mínimo de 30... um máximo de 200 palavras. (Use a linguagem simples da sinceridade. Conte, por exemplo, de que modo a emprêsa lhe foi útil em alguma oportunidade, ou um acontecimento de sua vida a que a Real possa estar ligada).*

2 - *Envie sua resposta datilografada a qualquer das agências da companhia, indicando no envelope: «Concurso Brasil-EE.UU.»*

3 - *Junte o bilhete usado de uma de suas viagens pela Real-Aerovias.*

4 - *Serão julgadas sòmente as respostas recebidas até 31 de julho dêste ano.*

REAL - AEROVIAS

10 anos de real serviço ao Brasil

Cláusula Patente n.º 221, da Rádio Nacional — Rio
Programa "Hora exata da canção".

J.M.M. 37/068

Aqui o professor tomou o «metro» ao regressar para o seu apartamento. Êste estava situado no número 30 da Quinta Avenida. No 15º andar de prédio de teldo

A mais recente foto de Galindez, tirada semanas antes do seu desaparecimento

Assassinado pela ditadura Dominicana

GALINDEZ FOI QUEIMADO VIVO NAS FORNALHAS DE UM NAVIO

C. R. escreve, de Nova York, para SINGRA

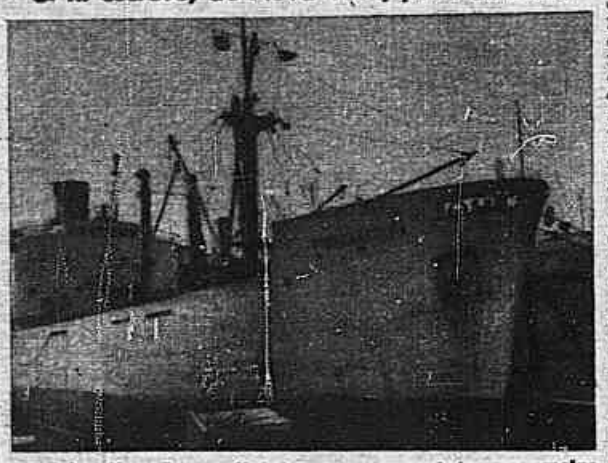

As investigações policiais vararam êste cargueiro dominicano ancorado em Brooklin. Não encontraram pista alguma

A cadeira vazia nesta reunião dos organizadores do desfile Pró Unidade Espânica em Nova York estava reservada para Jesus Galindez

Um catedrático substituto explica uma lição de Galindez (Govêrno e Política na América Latina), na Universidade de Columbia

Andrés Requena e Nicolás Silfa, companheiros de ideologia de Galindez, comeram juntos num banquete de desterrados dominicanos. Ambos eram acerbos críticos de Trujillo

Requena, como Galindez e Silfa, também era do Partido Revolucionário Dominicano e mantinha em sua coluna num jornal, feroz campanha contra Trujillo. Silfa, fazendo quarto ao amigo, pensa que talvez seja o próximo. Mas quem desapareceu foi Galindez

Foi no dia 12 de março do corrente. O professor acabou de dar sua aula de História da Civilização Hispano-americana, na Universidade de Columbia. Saiu da classe acompanhado por uma estudante que se ofereceu a levá-lo de carro até o «metro» da 8th Avenue onde o mestre tomou condução para seu apartamento. Com efeito, Galindez entrou na estação e uns vinte minutos depois estava em casa. E ninguém mais teve notícias dêle. Cinco dias após inúteis buscas dos amigos a polícia o declarou desaparecido.

Trata-se de Jesus Galindez, fervoroso defensor do nacionalismo vasco que lutou pelo exército republicano durante a guerra civil espanhola. Mudou-se, em 1939, para a República Dominicana onde foi convidado a ensinar Direito comparativo, exercendo em acumulação o cargo de assessor jurídico da Secretaria do Trabalho. Em 1946, transferiu-se para os Estados Unidos. Em Nova York dedicou-se à cátedra e ao jornalismo. Pouco antes de desaparecer elaborara uma tese, para obter o doutorado, sôbre «A era de Trujillo» — na qual atacava duramente o «Benfeitor».

Homem sensato, Galindez completara há pouco 40 anos. Tinha hábitos moderados, embora solteiro. Não convence, portanto, a hipótese de tratar-se apenas de uma aventura romântica.

Os meios diplomáticos receiam vir o caso a provocar conflitos internacionais, dado as circunstâncias que o envolveram comprometendo sèriamente o nome do generalíssimo Rafael Leonidas Trujillo, da República Dominicana, ainda que êsse país tenha negado categòricamente qualquer conivência com o misterioso desaparecimento.

O furor suscitado pelo caso foi devidamente considerado pelas autoridades policiais dos E.E. U.U., Cuba e Pôrto Rico, que têm procurado o ilustre professor por todo litoral Atlântico das Américas e no Caribe. Mas o mistério perdura. Seqüestro? Assassínio político? O fato é que em fins de maio último a Associação dos Advogados Estrangeiros, de Nova York, dirigiu ao secretário geral da Justiça norte-americana um telegrama pedindo seja imediatamente realizado «vasto inquérito pelos competentes organismos federais, estaduais e municipais» sôbre o desaparecimento do dr. Jesus de Galindez.

QUEIMADO. VIVO!

Já no fim do mês p. passado, segundo declarações de Nichobes Silfa à polícia de Nova York, Galindez teria encontrado a morte a bordo de um navio da Companhia Dominicana para onde fôra raptado e depois sacrificado, sendo o seu corpo, segundo Silfa, atirado ainda com vida, nas caldeiras do navio dominicano «Fundacion», entre os dias 13 e 16 de março.

A polícia de Nova York interrogou Silfa e apreendeu os livros dos agentes novaiorquinos da Companhia Dominicana de Navegação.

O caso está sendo investigado pelo FBI (Bureau Federal de Investigações).

Seis semanas depois Requena foi encontrado morto na entrada de um edifício para o qual fôra atraído por um telefonema misterioso. Homicídio. O motorista que o levou àquele lugar identificou o cadáver

ESPORTE, O MAIOR EMBAIXADOR DO BRASIL

TORNANDO-NOS CONHECIDOS ATRAVÉS DOS FEITOS DOS NOSSOS ATLETAS — FAZENDO AQUILO QUE CABERIA A OUTROS EXECUTAR — MAS A FALTA DE DINHEIRO AMEAÇA SEMPRE AS DELEGAÇÕES AMADORISTAS — ESPERANÇAS NO NOVO GOVERNO, COM A LOTERIA

De ISAAC CHERMAN (Especial para SINGRA)

Ademar Ferreira da Silva, por duas vêzes recordista mundial, projetando o Brasil no cenário esportivo internacional

A CBD tem contribuído com as suas delegações para a maior divulgação do Brasil no exterior

JÁ' se disse uma vez que o esporte é o melhor embaixador brasileiro. Isto é uma verdade que ninguém desconhece ou deixa de reconhecer. Levando-se em conta as milhares de representações diplomáticas que estão espalhadas por todo o mundo e o reduzido número de delegações esportivas que anualmente saem do país, observamos que os serviços prestados por estas, ultrapassam sob todos os aspectos, aos méritos daquelas.

Quem já percorreu parte do mundo, quem já visitou vários países, como o autor destas linhas, sabe quão desconhecido e ignorado é o Brasil. Em todos os pontos visitados encontramos consulados, legações ou mesmo embaixadas do Brasil, mas nestes mesmos locais, encontramos total ignorância das nossas coisas. Com raras, raríssimas exceções mesmo, alguns diplomatas cuidam de suas obrigações. No mais, querem saber é de passear, de dar festas, de apenas gastar dinheiro, deixando de lado as coisas que nos interessam. Inúmeras vêzes já nos dirigimos a várias representações diplomáticas e ali nunca encontramos os seus titulares, sempre ausentes, fora de suas sedes, fazendo o que, não sabemos.

O ESPORTE DESCOBRE O BRASIL — Observamos também que uma delegação esportiva nem sempre é vista com bons olhos por aquêles que têm a obrigação de cuidar dos nossos interêsses no exterior. Mas isto é fàcilmente explicável: é que êstes não gostam de ver os seus erros descobertos e revelados, já que é costume uma comitiva chegar a Roma ou Paris, não se falando em Lima ou Guatemala e ver-se cercada de perguntas sôbre o Brasil, seus produtos, sua lingua, seus meios de vida. Sentem-se então êstes diplomatas revoltados e como represália, passam a hostilizar os desportistas, considerando-os como desordeiros, simples chutadores de bola, mas que são na realidade, os verdadeiros representantes do Brasil.

Há honrosas exceções como os embaixadores Ciro Freitas Vale, Thompson Flores, Berenger Cesar, o saudoso ministro Waldemar Araujo, os secretários Luiz Palhares e Jorge Pinto da Silva, conselheiro Mario Saladini, mas a maioria sempre recebe ou encara uma representação esportiva, com maus olhos. Todavia, são estas delegações que descobrem o Brasil ante o mundo exterior, tornando-o mais conhecido, pelas suas músicas, pelos esportes que praticam e tão bem representam, pela língua em que se expressam e porque não dizer também, pela conduta dos seus integrantes, muitas vêzes mais digna do que as daqueles que têm a missão oficial de zelar pelas nossas coisas no estrangeiro.

A seleção brasileira de basquetebol por várias vêzes tem honrado o renome esportivo do Brasil, tornando-a mais querida e conhecida

MAS NINGUEM AJUDA AOS ESPORTES — Êste é o quadro real da situação esportiva brasileira ante o cenário internacional. Internamente porém, a realidade é bem diferente. Falta ao esporte total ajuda e apoio. Esta iniciativa deveria partir do poder oficial, mas é justamente neste setor que se congregam as dificuldades. Não vamos ci-

Continua na pág. 15

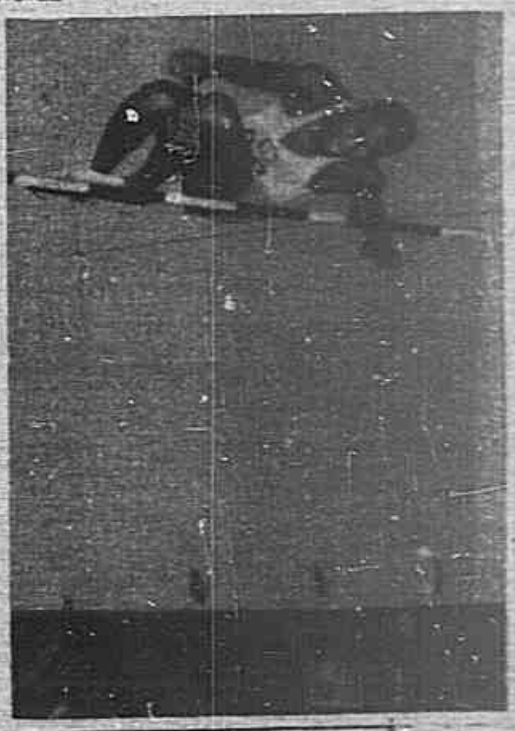

Ao lado, José Teles da Conceição, apontado como futuro recordista mundial nos 200 metros e que sempre tem brilhado no exterior

COM POUCOS MESES DE ESTUDOS VOCÊ PODE SER DESENHISTA PROFISSIONAL E GANHAR Cr$ 6.000,00 OU MAIS POR MES.

APRENDA
DESENHO
Aproveite suas horas livres para aprender em casa,
POR CORRESPONDÊNCIA:
DESENHO TÉCNICO-ARQUITETÔNICO ARTÍSTICO E PUBLICITÁRIO

SE V. QUER MELHORAR SEU FUTURO APRENDA DESENHO.

O INSTITUTO MONITOR OFERECE-LHE OS MAIS PRÁTICOS E EFICIENTES CURSOS DE DESENHO. SISTEMA FÁCIL DE ESTUDAR. LIÇÕES CLARAS E FACILMENTE COMPREENSÍVEIS POR QUALQUER PESSOA QUE SAIBA LER. COM POUCAS SEMANAS DE ESTUDO V. FICARÁ HABILITADO A TRABALHAR COMO DESENHISTA E GANHAR MAIS DO QUE O CUSTO DOS SEUS ESTUDOS.

PRANCHETA DE DESENHO E OUTROS MATERIAIS PARA EXERCÍCIOS PRÁTICOS, GRÁTIS.
DURAÇÃO MÍNIMA DO CURSO: 6 MESES.
— MENSALIDADES SUAVÍSSIMAS —

ENVIE HOJE MESMO ESTE CUPÃO

AO INSTITUTO MONITOR
RUA DOS TIMBIRAS, 263, SÃO PAULO

Solicito enviar-me pela volta do correio, sem nenhum compromisso de minha parte, o seu folheto sôbre cursos de DESENHO.

NOME: _____
ENDEREÇO: _____
LOCALIDADE: _____
ESTADO: _____ E. F. _____

O Fogo — uma ameaça à segurança doméstica!

Fósforos, água fervente, fogão, fios elétricos — todos podem causar uma dolorosa queimadura. Se não fôr tratada imediatamente, pode tornar-se um perigoso foco de infecção. Quando ocorrerem êstes acidentes comuns, cuide dêles na hora. Para queimaduras simples, passe primeiro uma pomada indicada para as mesmas. Cubra com uma compressa de gaze, prendendo-a com uma atadura. Se o caso fôr grave, chame um médico.

E, quando comprar produtos de pronto socorro, insista sempre na marca Johnson, líder mundial em produtos cirúrgicos.

Johnson & Johnson

Pareça mais jovem, acabando com seus cabelos brancos!

Não aparente mais idade do que realmente tem, por causa de cabelos brancos.

Muitas vêzes, cabelos brancos prematuros se devem ao acúmulo de caspa, que prejudica o crescimento e o desenvolvimento normal dos cabelos, enfraquecendo-os e causando a perda do brilho e da própria côr.

Restaure a côr nátural dos seus cabelos, eliminando as causas com Loção Restauradora Juvenia. Com a Loção Restauradora Juvenia, Você acabará com os cabelos brancos, porque a sua nova fórmula científica age nas próprias raizes dos cabelos, restaurando a côr natural sem a necessidade de usar tinturas.

E os fabricantes da Loção Restauradora Juvenia lhe oferecem mais estas vantagens: se V. precisa de orientação para resolver seus problemas individuais de cabelos brancos, caspa ou queda de cabelos, escreva para Bozzano S. A. - Rua Joaquim Távora, 1010 — São Paulo, descrevendo suas dificuldades, e nós teremos prazer em aconselhá-lo.

Além disso, se depois de usar dois vidros de Loção Restauradora Juvenia, V. não tiver obtido os resultados esperados, envie uma carta pormenorizada à Bozzano S. A., e nossos especialistas estudarão seu caso e tentarão ajudá-lo da melhor maneira possivel. — Loção Restauradora Juvenia, à venda em tôdas as casas do ramo.

91

Já está à venda o livro
"RIO ANTIGO"
por C. J. DUNLOP
Cr$ 300,00
Pedidos e informações:
CIA. BRASILIS
Av. Rio Branco 137 — 4º andar
Fone 22-7241 Rio de Janeiro

«Lancaster House» é decorada com pinturas famosas. Personalidades de vários países já visitaram o famoso edifício. Na foto a Sra. J. Khanan, do Paquistão

A Grande Galeria de «Lancaster House»

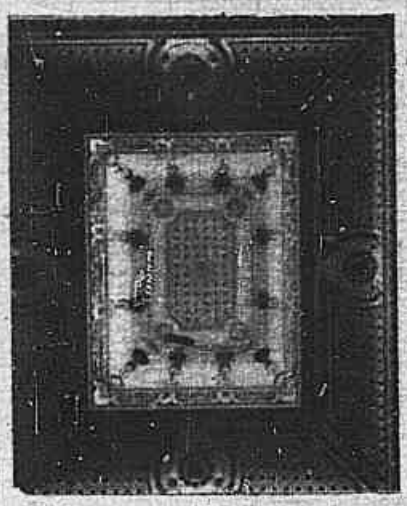

Efeito maravilhoso causa a feérica iluminação no teto de uma das salas do «Lancaster House»

O Palácio Esquecido

IRVING DREW (Exclusividade da IPA para SINGRA)

SOMENTE agora, a famosa «Lancaster House», o majestoso edifício de Londres, começa a reviver a popularidade e a fama que gozou durante um século inteiro.

«Forgotten Palace» — Palácio Esquecido — era como já o chamavam os londrinos, lembrando o apagado período de glórias do imenso edifício, condenado ao esquecimento durante muito tempo. Entretanto, no passado, nem a rainha Vitoria da Inglaterra poupou uma manifestação de entusiasmo à majestosidade da «Lancaster House», um dos mais belos e luxuosos palácios da era Georgiana e Vitoriana.

A duquesa de Stafford, dona do palácio, oferecia à rainha uma recepção.

Vitória, mal assomava à porta do luxuosissimo edifício, exclamava:

— Acabo de vir de minha casa para o seu palácio!

Disraeli rendeu seu preito de admiração à «Lancaster House», colocando-a em sua novela «Lothair». Greville comparou-a, certa vez, a um belissimo quadro de Veronese.

SÉCULO XIX, O TEMPO DA FAMA — Durante todo o século XIX a «Lancaster House» foi o centro de atrações da aristocracia britânica. Tornaram-se famosas as recepções organizadas pelos Stafford, posteriormente nobres de Sutherland. A familia real fazia-se representar, infalivelmente, nas festas do famoso palácio. E a elas não faltavam, também os nobres, politicos e militares, da mais alta aristocracia da Grã-Bretanha. Foi ali que Frederico Chopin, o genial compositor romântico, realizou seu concêrto especial em homenagem a rainha Vitória e sua côrte.

E, na mesma magnifica sala de música, luxuosamente decorada, apresentaram-se, com grande freqüência, nomes dos mais gloriosos do bel-canto, como Malibran e Grisi.

Giuseppe Garibaldi, após sua campanha vitoriosa em Aspromonte, foi recebido, com honras e aclamações, na primavera de 1864, nos salões de «Lancaster House». No mesmo lugar, Charles Summer e William Lloyd Garrison lutaram pela abolição da escravatura. A mesma «Lancaster House» serviu de palco para as grandes lutas politicas de lord Shaftesbury, que culminaram com radicais reformas politicas no reino.

A HISTÓRIA DO PALÁCIO — No mesmo local em que hoje se ergue a famosa e consagrada «Lancaster House», Carolina, espôsa do rei George II, fêz construir, em 1737, um casarão luxuoso que lhe servisse de biblioteca particular. Ergueu-a William Kent, famoso arquiteto da época. Até 1825, ali permaneceu a «Biblioteca da Rainha quando, então, o duque de York, o mais moço dos irmãos do rei George VI, resolveu construir, naquele mesmo local, um palácio para si, muito mais amplo e muito mais luxuoso. Não só foi necessário destruir-se a biblioteca, como muitas outras casas próximas precisaram de ser demolidas para que ali se levantasse o palácio do duque de York. Nem a conhecida «Godolphin House» foi poupada, nas demolições.

Longas discussões e estudos, dos quais participava sempre o duque de York, precederam a aprovação do projeto do arquiteto Benjamin Wyatt. O duque exigia que o palácio fosse «majestoso», belo, luxuoso e rico em obras de arte. Iniciou-se então, a construção, morosa aliás.

NAS MÃOS DOS STAFFORD — Dois anos depois, antes de ver concluido seu esperado palácio, morria o duque de York. A construção interrompida foi vendida ao marquês de Stafford, mais tarde duque de Sutherland. O novo proprietário, impressionado com a imponência da obra, tratou de completá-la, convocando para isso o arquiteto «sir» Robert Smirke. Em 1842, terminava a construção do grande edifício que, então, passou a chamar-se «Stafford House».

Morto o primeiro duque de Sutherland, o palácio passou para o domínio da Coroa britânica. Anos depois, o segundo duque de Sutherland arrendava-o pelo impresionante prazo de 99 anos.

Em 1912, o duque transferiu seus direitos a «sir» William Lever. O novo proprietário, resolveu, então, presentear a magnifica obra arquitetônica do século XIX à nação.

MUSEU DE LONDRES — Transformou-se, então, a «Lancaster House» no Museu de Londres.

Continua na pág. 12

Vista interna do Palácio. Aqui foi instalada a Conferência dos Nove

A sala de banquete do palácio

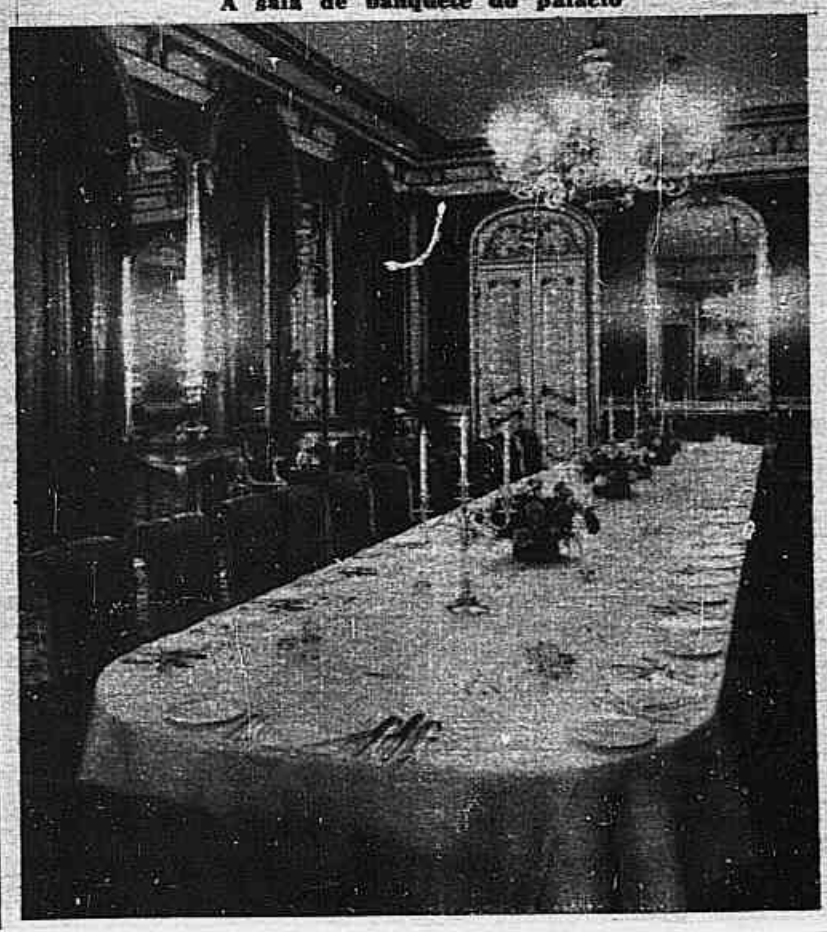

«Home, sweet home!» Por quantos aniversários, ainda, estas velas aumentarão em número, marcando anos de alegria e felicidade em teu lar? — Depende, também, de ti...

Na arena, chega, um dia, a hora do touro... E tu? Será que não passas de um touro... Ferdinando?

Osvaldo Aranha, por certo olhando determinada camarilha, há já alguns anos, disse que isto era «um deserto de homens e de idéias»... E agora? Onde encontrará o superlativo para atualizar tal afirmativa? Sob certo ângulo, é claro...

TU...

Reportagem de ARY KERNER

(Especial para SINGRA)

OS QUE SE RESIGNAM DEPOIS DE LUTA INGLÓRIA, DIANTE DOS MALES DA VIDA, SÃO NOBRES; OS QUE SE ACOVARDAM E SE CONFORMAM SEM CONTENDAS RENHIDAS E PLEITOS MORAIS, DEVEM MERECER O DESPREZO HUMANO.
(A. AUSTREGESILO — «EDUCAÇÃO DA ALMA»)

MEU patrício:
Sei que muitas vêzes concordas comigo, quando, sem pretensões, aponto as mazelas dêste país; sei que muitas vêzes vibras e te revoltas contra as coisas inomináveis que dia a dia surgem diante das nossas diversas formas de percepção e do acabrunhamento que se apossa de ti quando vês que eu, na minha insignificância e tantos outros melhores e mais bem esclarecidos, estamos clamando neste imenso deserto!

Sei que anseias por uma Pátria grandiosa, por uma comunidade civilizada, pela segurança de teu lar e da tua família; sei que esperas o fim da impunidade e a aplicação das sanções merecidas à multidão incrível dos culpados pelos males desta terra; sei que não abdicas do respeito a que tu e os teus têm direito como cidadãos em pleno gôzo da cidadania; que queres a liberdade sem os exageros e abusos da licença ferindo a liberdade de outrem; sei que desejas o prestígio de tua fé sem embargo do acatamento à fé alheia; sei que te sufocas no caos social e esperas o equilíbrio decorrente da ordem, da disciplina, da hierarquia, da supremacia dos valores, da vitória do que é acertado e justo; sei que abominas a demagogia com sua côrte de malfeitores acobertada pela ação nefasta dos que bajulam as massas amorfas; sei que invejas o passado melhor de nossos ancestrais, que tão pouco, relativamente a esta geração, recebeu para seu gôzo, seu conhecimento, evolução e progresso, mas viveu feliz, sem tantos dos recursos de que dispomos, tornados vãos pelos nossos contemporâneos; sei que detestas o presente conturbado em todos os setores, causador de angústias, de psicoses, de dramas íntimos causados pelo mais baixo individualismo, pelo «difícil», pelo «impossível» cada dia, paradoxalmente, mais dominantes neste século de progressos em todos os campos da ciência; sei que tremes na espectativa do que o futuro destine a ti e, mais ainda, a teus descendentes, diante do quadro tremendo da realidade a mostrar o êxito sempre crescente dos indignos, dos inferiores, da vitória do mal sôbre o bem, do errado sôbre o certo!

Todavia, se, como hoje estás fazendo, honras-me com a tua leitura e te solidarizas comigo, dir-te-ei, para que juntos vejamos o raiar de outra era, que o culpado de tudo isso, aquêle que não contribui com o mínimo das suas possibilidades para os dias melhores do Brasil, porque é tímido ou covarde, comodista ou subserviente, sem iniciativa, medíocre ou ignorante, aquêle que espera a redenção vinda das mãos dos outros e não contribui, de nenhum modo, para ela, mesmo que seja íntegro e patriota, êsse culpado existe em tôda a parte e, se somasse uma insignificante parcela de esfôrço a de todos os que se lhe assemelham, salvaria a Nação!

Quando David, revoltado, perguntou ao profeta Nathan quem era aquêle cujo procedimento êle exprobava com tanta veemência, Nathan respondeu com sinceridade: «Tu es ille vir».

Hoje, perguntarás a mim quem é êsse culpado que tanta revolta te causa e eu, admitindo raras exceções, responderei com a mesma sinceridade e as mesmas palavras do profeta: «Tu és êsse homem!»

Espero, caro leitor, sejas uma daquelas «raras exceções» a que me referi, não precisando, ao ler esta reportagem, baixar a cabeça como o rei David diante de Nathan, dizendo: Pequei...

E' na confusão desenfreada que o laçador apanha mais depressa a sua prêsa. Quantos «laçadores» internacionais estarão esperando, no Brasil, o momento que lhes seja propício?

Haroldo Veloso, certo ou errado, realista ou visionário, é uma dessas «raras exceções»... Por isso, vem merecendo o respeito até dos seus contrários, capazes de compreender, com superioridade, o valor de um idealista, na terra de ninguém...

Êle voltou e encontrou seu lar respeitado e feliz. Mas soube lutar e sofrer para isso...

Com tantos «despertadores» a acordar a opinião nacional, é imperdoável levantar-se tarde demais...

Vocês, meninos, olham o futuro esperançosos, mas ignoram que êle está a mercê do civismo ou da displicência de seus pais...

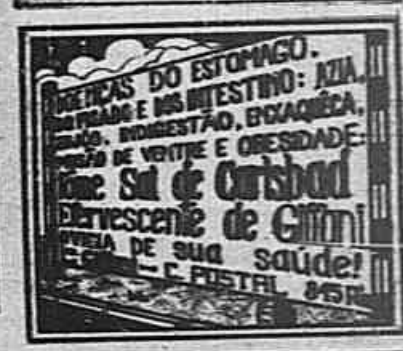

MODA e Elegância

Muriel Pavlon exibe elegante conjunto saia-blusa em pois e casaquinho segundo as imposições da moda atual para o inverno brasileiro

SAIAS MODERNAS

LEA SILVA

UMA das preocupações constantes dos famosos criadores de moda feminina é reunir o útil ao agradável com a finalidade conquistar a preferência da mulher. Entre os modelos preferidos figura o conjunto saia e blusa indispensável às compras, passeios e visitas simples. Combinando, harmoniosamente, saia e blusa, a mulher elegante forma conjuntos graciosos que lhe dão êsse "que" de jovialidade necessário à satisfação íntima. No que diz respeito às saias nota-se o cuidado com que foram desenhados os modelos que ilustram os mais variados magazins de moda. Em todos os feitios imagináveis trazem pregas largas, estreitas, franzidos, godês e drapeados sôbre os quadris. Em tecidos diversos, imperando o tweed a lã fina, a malha, o veludo, não foi esquecido o tafetá e seus derivados. O estampado, geralmente em fundo escuro, aparece em profusão nas amplas saias que serão usadas nesta temporada. Os saipicos de côres vivas e alegres são outros motivos de agrado. A saia justa confeccionada em tecido de côr única ou em listras verticais acentua as formas. O detalhe de maior relêvo tanto em saias amplas como justas é o bolso grande colocado abaixo dos quadris. Botões exóticos, recortes, fivelas ficam, em relação ao bolso, em plano secundário. A saia moderna obedece a linha que dá ampla liberdade aos movimentos seja através de pregas laterais ou no centro das costas. Um tipo de saia muito em voga é aquêle que apresenta pregas presas da cintura aos quadris, soltas num contôrno suave. Esta linha é ideal para ser usada com modernos sweters ou blusas de corpo longo. Entretanto a saia que mais atrai a atenção e conquista preferência da mulher 1956 é a que dá forma e acentua os quadris ampliando-se, a partir dêste, por meio de pregas, godês ou franzidos. Este tipo de saia é adotado pelos mais famosos costureiros que o incluem em suas coleções completando belos modelos de vestidos. Finalizando lembraremos um belo modêlo de saia que apresenta a alta costura alemã — em veludo, godê amplo, babadão em organdi plissado formando bicos redondos na barra. Blusa em organdi drapeada sôbre o busto e cintura, mangas três quartos, decote em V. Em nossa página apresentamos saias originais, tentadoras e belas na intenção de satisfazer a exigência de nossas gentis leitoras.

Saia em algodão estampado, blusa em lã de mangas 3/4 para os dias de temperatura amena e agradável

LOLA PRUSSAC — Paris, apresenta para coquetel vestido em organdi branco, com aplicações de renda preta. Longo casaco em sêda negra, revestido de cinza pérola

CONSULTÓRIO DE BELEZA

Sob a direção de LEA SILVA, é apresentado semanalmente com o objetivo de atender à solicitação de nossas leitoras, respondendo suas cartas, procurando, na medida do possível, solucionar os problemas de belêza. Escreva para LEA SILVA, R. Riachuelo, 192. SINGRA, Rio.

P. — ...um belo busto! — Sandra Maria, de Friburgo; — Rosinha Salvador; — Helma, de Campos (Estado do Rio); — Walkiria, de Santos; — Moreninha Triste, de Recife (Pernambuco); — Teresinha, São José do Rio Prêto; — Estudante Triste, Jacareí (São Paulo).

R. — O perfeito desenvolvimento do busto se relaciona com o funcionamento harmonioso das glândulas. Muitas vêzes falta de pêso, geralmente, ocasionada pela deficiente alimentação é responsável por um busto flácido, sem vigor, sem beleza. Saúde perfeita é índice de formosura. Portanto, não acreditamos no milagre das pílulas, das pomadas e dos unguentos de uso externo. Acreditamos nas duchas, massagens e, principalmente, nos exercícios que movimentam os músculos fortificando a glândula. Eis um dos melhores exercícios para embelezar o busto: Em pé, corpo esticado, mãos entrelaçadas atrás das costas. Com movimento rápido procura-se empurrar as mãos para baixo e para trás, ao mesmo tempo, levando os ombros para cima e para trás, também o mais possível. Permanecer nessa posição por alguns instantes para em seguida relaxar os músculos. Repetir o exercício cinco vêzes diàriamente, aumentando aos poucos. Leiam o capítulo «Busto» do livro «Sejamos Belas», onde encontrarão duchas e formulas para massagens.

P. — Disseram-me que para tirar cravos de rosto era preciso usar água com amoníaco. Antes de fazer experiência quero sua opinião. — Mineirinha Esperançosa.

R. — Não faça isso. Leia nosso consultório e nêle encontrará a melhor maneira de fazer limpeza de pele, extraindo os cravos sem prejudicar a louçania da cútis. Para engrossar as pernas faça exercícios de pedalar bicicleta, dança clássica, marcha, natação etc.

P. — Poderia por êsse motivo decepcionar meu noivo? — Casandra, de Minas.

R. — Não. Seu noivo deve ter notado que você é propensa a essa anomalia, sem que isso possa prejudicar a admiração que êle tem por você. Não se impressione. Não tente eliminá-los com gilete, depilatórios etc. Não obterá o resultado que deseja. Pelo contrário. Poderá ficar mais decepcionada. Só o tratamento interno com um médico endocrinologista resolverá em parte.

Brenda de Banzie exibe jovial traje esportivo, saia em sêda e blusa em jersey com drapeados e traspasses, mangas 3/4

DE CORAÇÃO A CORAÇÃO

Tôda a correspondência deve ser endereçada à Ysolais, redação de SINGRA, rua Riachuelo, 192 - Rio.

Eugênia Bernadini (Natal) — «...fico esperando com o maior interêsse sua resposta...»

Infelizmente sua carta custou muito a chegar, mas em todo o caso, creio que a melhor solução será escrever uma carta ao rapaz indagando os verdadeiros motivos uesse inexplicável silêncio. Peça-lhe que seja, antes de mais nada, sincero, leal e franco. Diga-lhe que você prefere sofrer com a sinceridade do que com a decepção que terá se êle não agir com lealdade. Faça uma carta definitiva nesse sentido e aguarde os acontecimentos. Se possível, escreva-me contando os resultados, estarei curiosa à espera.

Lourinha Sofredora (Piracicaba) — «... as cousas têm pioraco para mim...»

Na verdade, você tem bastante compreensão e não parece ter a idade que tem. Mas creio que qualquer cousa que você fizer agora, será precipitação. Quem agüentou tanto tempo, poderá agüentar um pouco mais. Se você gosta realmente do rapaz, tenha paciência e espere. Depois de algum tempo, seus pais serão os primeiros a compreender que existe «amor» e não serão capazes (quero crer) de impedir a sua felicidade. Tenha paciencia, minha querida e espere um pouco mais.

Maria Aparecida (?) — «...que deve fazer?...»

Simplesmente não se preocupar com «outras» e seguir normalmente namorando o rapaz. Você está muito pessimista, afinal nem tudo termina mal na vida. Finja que não nota que outras moças querem namora-lo e viva sua vida tal como ela se apresenta. Procure não criar problemas onde não existem e seja feliz. E por outro lado, fique com quem gosta. Se o outro está longe e não escreve, que adianta ficar pensando, nêle? O melhor será continuar com êste, a quem já gosta como gostou ao primeiro.

Desesperada (Esp. Santo) — «...deve ser amiga dessa moça?»

Sinceramente não vejo onde está o êrro da moça. Você não quiz ter terminado o namôro com o rapaz? Afinal se êle é livre e ela também, não vejo o que possa impedir. Se ela, entretanto, sabe que você o ama, ai sim, o caso é diferente. Você na verdade tem complexos de inferioridade em relação a ela, mas não vejo razão para isso. Por que não estuda, então? Ainda está em tempo. Não acredite que o que fazem por ela e pelo fato de ser formada e ter anel no dedo. Isto é uma tolice. Isto pode ser formação, você não, e ser melhor que ela em outros setores. Não alimente êstes complexos bobos, lute para vencer, seja bastante, e se puder, tente reconquistar o rapaz. Mas se de todo perceber que êle não a ama, desista e procure outro. Deixe de se preocupar com a amiga.

Costa B. N. (B. H.) — «...sei que ela me trai, mas como prová-lo?»

O senhor está querendo é uma justificativa para seus próprios erros. O senhor sabe e reconhece que está errado. Trai sua espôsa até mesmo com as amigas dela e para não se sentir tão culpado e tão criminoso tem a ousadia de acusá-la também. Lembre-se de que ela é a mãe de seus cinco filhos e que a mãe de cinco filhos dificilmente seria tão indigna a êste ponto. Sinceramente, tenho pena desta senhora! E o que mais me admira é o senhor mesmo afirmar que ela tem muito o que fazer dentro de casa, com as crianças e os seus afazeres e que «por isso não lhe dá atenção». E como quer o senhor que uma mulher que está ocupada em casa com seus filhos é com seus afazeres (segundo suas próprias palavras) pos a ter tempo de proceder mal? Com franqueza, prefiro nada lhe responder, pois, seria capaz até mesmo de brigar com um homem que se mostra tão pouco respeitoso com sua própria espôsa, com a mãe de seus filhos!

Ondina (S. P.) — «...depois disso êle não mais apareceu...»

No que fêz muito bem. Eu também, no caso dêle, nunca mais voltaria. Faça com que êle venha a saber que você está arrependida do que fêz. Não é assim que se trata um rapaz em sociedade, está compreendendo? Você agiu como uma mocinha vulgar e cheia de si. Peça desculpas, menina. E de agora em diante, seja mais humilde, menos arrogante, se quiser mesmo conservar perto de si, o homem de que gosta.

SOBREMESAS GELADAS

ESPALHOU-SE, por todos os Estados Unidos, o hábito, entre as mães de família, de conservar sempre em casa uma ou duas sobremesas geladas (como é sabido, os sorvetes são popularíssimos no país), para evitar correrias no caso de se ter uma visita mais ou menos inesperada para o jantar. Como pràticamente todos os lares norte-americanos são dotados de refrigeradores, nada mais fácil que essa cômoda solução.

Aí vão duas receitas:

Sorvete de limão — 1 1/4 de colherinha de gelatina; 1 xicara de água fria; 2/3 de xicara de açúcar; 1/2 xicara de caldo de limão; 2 gotas de corante verde; 2 claras de ôvo batidas; uma pitada de sal.

Mergulha-se a gelatina em 1/4 de xicara de água, durante 5 minutos. Mistura-se o açúcar e 3/4 de xicara de água, numa caçamba, fervendo-se durante 10 minutos. Dissolve-se a gelatina umedecida no caldo quente. Deixa-se esfriar. Ajunta-se o caldo de limão e o corante, e em seguida, a clara de ôvo e o sal. Coloca-se na fôrma do refrigerador e deixa-se congelar, mexendo-se ou batendo-se uma ou duas vêzes, para se obter uma consistência macia.

Pavaê do café — 1 1/3 de xicara de açúcar; 1/2 xicara de café forte; 2 claras de ôvo batidas; 1 xicara de creme de leite.

Mistura-se o café com o açúcar numa caçarola, e leva-se a fogo brando, mexendo-se constantemente, até que o açúcar se dissolva. Deixa-se ferver, depois, sem se mexer, até que o caldo tome ponto de caramelo. Ajunta-se o caldo quente, pouco a pouco, batendo-se constantemente até que a mistura fique fria. Deixa-se esfriar mais um pouco e ajunta-se o creme. Coloca-se na fôrma do refrigerador e deixa-se congelar.

Usem todas o ROUGE EM PÓ Mystik de Madame Campos
A venda nas boas casas e nos Salões de Beleza e Plásticos de Mme. CAMPOS
ASSEMBLÉIA, 115 — 1.º — RIO
ATENDEMOS PELO REEMBOLSO
PREÇO ..... Cr$ 35,00
PEÇA AMOSTRAS GRÁTIS

Etoile MODAS
AV. COPACABANA, 560-A Em frente ao Edf. do CINE ROXY

CRESCER

HOMENS E MULHERES

Aumentam sua estatura (também de pernas) tornando-se *mais imponentes* com o aparelho de alongamento garantido.

"SUPER-STALTO"

Logo após a primeira aplicação, resultados sensíveis. Aumentas até 16cms. Milhares de eloquentes atestados mundiais.

Peça catálogo grátis

Remeta Cr$ 4,00 em selos para resposta.

P. HERMES - Caixa Postal, 890 - S. Paulo

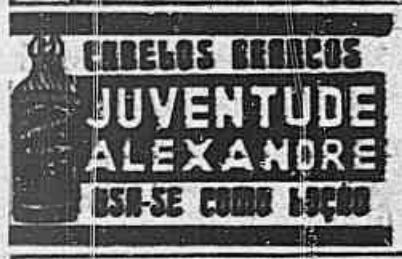

De todos os sentimentos humanos, o amor é o mais forte, o mais terno, o mais cruel, o mais suscetível de abnegação e tirânia. — P. de Kock.

— Hoje em dia faço tôdas minhas compras pelo telefone...
— Por que?
— Porque não quero ver como é pouco o que tanto dinheiro custa.

Estado de dávida, um sintoma de esquizofrenia

CONSULTORIO PSICOLOGICO

"HIGIENE MENTAL"

CONSIDERAMOS A HIGIENE MENTAL COMO UMA TÉCNICA DE REAJUSTAMENTO DA PERSONALIDADE HUMANA — A PSIQUIATRIA COMO ESPECIALIDADE MÉDICA — O DOENTE MENTAL, SEMPRE E' OLHADO PELA COMUNIDADE, COMO UM SER ESTRANHO...

(Especial para SINGRA) — WOLF RINSKI

A higiene mental, como se verá nas linhas que se seguem, não se destina apenas a estabelecer melhores meios de assistência ao insano da mente e a apresentar técnicas de prevenção das doenças mentais.

O seu campo de ação é muito mais vasto.

A higiene mental é feita especialmente para os sãos de espírito, ensinando-os a viver em sociedade, evitando e corrigindo os conflitos e desajustamentos psíquicos, que podem ou não conduzir à neurose, psicose ou ao crime, mas que de qualquer maneira produzem um «deficit» no rendimento humano.

Nunca o homem precisou tanto de higiene mental como nos dias atribulados da civilização contemporânea, em que a angústia, de individual, se tornou coletiva, precipitando os homens, as sociedades, as nações, uns contra os outros, separando-os em concepções, credos, convicções diversas e irreconciliáveis.

A higiene mental é uma técnica de ajustamento da personalidade humana desviada das suas finalidades sociais, e que procura adquirir ou recuperar o equilíbrio e a tranqüilidade.

A higiene somática se desenvolveu extraordinàriamente em seus vários ramos de aplicação. Só nestes últimos tempos é que a higiene mental se definiu num corpo de doutrina, isso porque, a psiquiatria, disciplina médica de onde surgiu a higiene mental, estêve por muito tempo entravada no seu desenvolvimento. Só em meiado do século passado em diante é que a psiquiatria, como especialidade médica, foi incorporada aos programas dos cursos de medicina.

O doente mental sempre foi olhado pela comunidade como um ser estranho.

O louco era considerado um individuo cuja alma se tornou prêsa de entidades extra-humanas, espirituais, malignas que passaram a governar as suas ações.

Na antiguidade, os loucos eram tidos também como possuidos por divindades benfazejas ou malfazejas.

Todo um ritual mágico e supersticioso se desenvolveu em volta do alienado.

Atravessou essa crença séculos e não se apagou de todo, pois ainda há quem assim pense em nossos dias.

A história da assistência a alienados revela-nos episódios horriveis do que era a contensão dos pobres loucos.

Um grande médico francês, dr. Pinel, soltou um brado de protesto, no início do século XIX.

Com risco da sua própria vida e liberdade, Pinel propugnou uma reforma radical na assistência aos loucos.

Dizia: — «Fundem-se casas de tratamento, hospitais, em vez de prisões e masmorras! Estudem-se as causas da loucura.

RESPOSTAS AOS LEITORES

Pedro de Toledo — Estado de São Paulo; — Antonieta Stefano — São Paulo. P.: — «...é nervoso demasiado», «...tem horas que não controla sua mania...»

R.: — Aconselho levar a um médico local, pois o estado dêle é próprio dos neurastênicos incontroláveis, possivelmente proveniente de um desajustamento do «sistema nervoso».

T. Suguimoto — Jundiaí; — Mariana Fedyl de Souza — Assis; Júlio Pestana — Rio. P.: — «...indique-me um bom livro de psicologia», «...uma leitura, na qual tivesse orientação psicológica...», «...uma obra, mesmo em lingua estrangeira...»

R.: — Poderá encontrar orientação e obter os dados necessários nas obras de Sygmund Freud — coleção em português — ou do sábio Emilio Myra y Lopes, na lingua nacional e castelhana.

Professôra Margarida de Sá — Rio; — Helena Fortinho — Santos; — J. Almeida — Vitória. P.: — «A descoberta da causa da esquizofrenia...», «...as particulas sanguineas de um esquizofrênico...», «...o paranóico poderá apresentar todos os sintomas de paranóia após receber...»

R.: — O dr. Robert Heath, da Universidade Tulane, na reunião anual da Associação Americana de Psiquiatria, revelou que «havia isolado uma particula sanguinea, retirada de um esquizofrênico que poderia provocar perturbações mentais em pessoas normais...»

A revelação do dr. Heath sugere a possibilidade de que a esquizofrenia, a mais comum das doenças mentais, talvez tenha sua origem no corpo e não «na cabeça do paciente».

O psiquiatra declarou que juntamente com seus colegas, isolaram uma particula do sangue, relacionada com a proteina, tirada de pessoas que sofrem dêste mal. O material foi então injetado em dois presidiários, que se ofereceram como cobaias.

Um dos doadores de sangue era do tipo catatônico, ou que fica em transe. Seu sangue produziu todos os sintomas de catatonia no outro voluntário mentalmente normal.

Resultados similares foram obtidos com injeções aplicadas em macacos Rhesus; os micos apresentaram os mesmos sintomas da esquizofrenia.

Alguns psiquiatras norte-americanos aguardam ainda para breve, os resultados de testes realizados por equipe de cientistas, na possibilidade de serem preparados produtos químicos capazes de bloquear a ação da substância sanguinea peculiar que se considera como causadora da esquizofrenia, restaurando, assim, a saúde mental dos pacientes.

Alguns afirmam ainda ser a doença de constituição hereditária e não psicológica.

Outras fontes cientificas planejam criar uma espécie de teste «Wasserman» para determinar a causa da esquizofrenia no tecido sanguineo.

Sob a direção do psicólogo Wolf Rinski é apresentado com o objetivo de auxiliar os leitores a solucionar problemas de espirito humano. Cartas para: Dr. Wolf Rinski, rua Riachuelo, 192 — SINGRA — Rio.

Com **"Chicletes"**

você tem ao seu alcance um sorriso de romance!

«Chicletes» ajuda a manter os dentes brancos e brilhantes, e purifica o hálito. Antes e durante o baile, refresque sua garganta e perfume sua bôca com «Chicletes» e seja mais atraente. Com «Chicletes», a vida e o amor têm mais delícia e sabor!

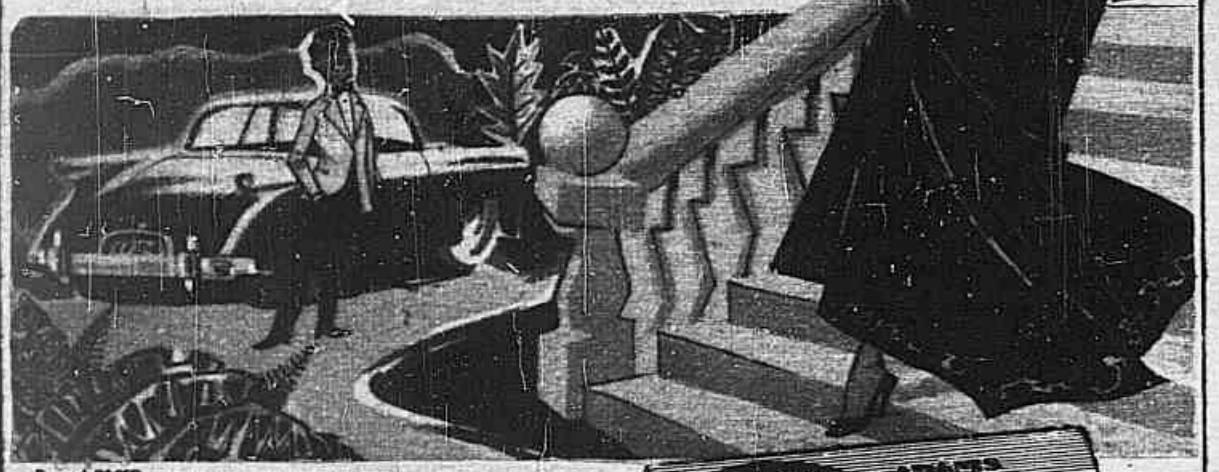

Record 94.058

Agora em três sabores:
Canela
Tutti-Frutti
Hortelã

*MARCAS REGISTRADAS

«CHICLETES» — UMA DELÍCIA QUE SÓ ADAMS FABRICA!

GRINDELIA

DE OLIVEIRA JUNIOR

LABORATÓRIO FARMACÊUTICO OLIVEIRA JUNIOR LTDA. - RIO

O BELVEDERE DE VIENA — Na Austria é um elemento de curiosidade turistica o palácio Belvedere de Viena. Na foto, o grupo de sereias de chafariz monumental.

Quando da reunião dos bispos do Nordeste em Campina Grande, na Paraíba do Norte, na sessão em que falou o sr. Juscelino Kubitschek, presidente da República, faltou a luz elétrica. A dificuldade foi contornada com o auxílio dos castiçais e velas dos templos da cidade, numa nota curiosa e inédita em tais assembléias. Nas fotos acima, vêem-se, da esquerda para a direita: parte da assistência à memorável reunião, o presidente da República à mesa do Congresso dos Bispos, iluminada com os castiçais das igrejas e, finalmente, um grupo dos bispos que tomaram parte naquela assembléia.

Ecos Sociais

Reportagem de
RAQUEL DE SOARES

A pianista senhorita Terezinha Waeny, que acaba de receber o diploma de «Master», depois de longos e brilhantes estudos no New England Conservatory of Boston». Nascida em Santos, São Paulo, ali começou seu curso com o professor José Augusto de Souza Lima. Obteve bolsa de estudos, para se aprimorar em Berkshire, em Fanglewood

ASSOCIAÇÃO DOS ANTIGOS ALUNOS DOS PADRES JESUITAS — Grupo feito por ocasião da posse do novo Presidente Professor Themistocles Brandão Cavalcanti, que sucedeu ao Dr. Mario Skiller

⮟ Festejam os seus 25 anos de casados o senhor e senhora José Nabuco, de tradicional família brasileira.

⮟ De regresso à Divisão do Impôsto de Renda, donde é alto funcionário, recebe expressiva homenagem de seus colegas e amigos, o sr. Ismail Ferreira, já completamente restabelecido da gravíssima operação cardiológica, realizada pelo professor Mariano de Andrade, e acompanhado pelo cardiologista dr. Mauro de Freitas Muniz.

⮟ A senhora Ondina Ribeiro Dantas, crítico musical, recebe carinhosa homenagem da Sociedade de Homens de Letras do Brasil.

⮟ Realiza-se na Biblioteca Nacional a inauguração da exposição «O livro impresso na Holanda».

⮟ Passa o aniversário do professor Chagas de Oliveira, presidente do Instituto dos Comerciários.

⮟ Grandes comemorações na «Casa da Paraíba», pela passagem de seu 6º aniversário de fundação.

Outro talento pianístico, do São Paulo — Gilberto Tinetti. Estudou com o professor Hans Bruch. Recitalista do Departamento Municipal de Cultura de São Paulo, obteve o primeiro lugar no concurso promovido pela Juventude Musical Brasileira

⮟ Pela Europa, enriquecendo o seu campo de cultura médica, e adquirindo novos e modernos aparelhamentos para a Assistência Médica Permanente, da qual é Diretor, o dr. Galdino de Campos. Acompanha-o, sua senhora, D. Lizete Campos.

⮟ O Conselheiro da Embaixada dos Estados Unidos, sr. William C. Trimble, regressa ao Brasil.

⮟ Em Serra Negra, Estado de São Paulo, comemora-se o aniversário do sr. comendador Vicente Amato Sobrinho, generoso protetor de tôdas as obras sociais de sua cidade.

⮟ No Rio, o sr. Richard Titzpatrick, membro do Escritório de Pesquisas e Inteligência e da Agência de Informações dos Estados Unidos.

⮟ «Planejamento Social» — título da concorridíssima conferência do deputado Clóvis Pestana, a convite dos ex-alunos da Escola Superior de Guerra.

UMA FIGUEIRA HISTÓRICA — Este venerável exemplar, situado na localidade fluminense de Figueiras, teve seu motivo para figurar na História. Nêle, ao frescor de sua sombra, descansava o Alferes Tiradentes, nos meses ainda em que se gerava o movimento da Inconfidência. Integrando um cenário em que se respirava liberdade, quem sabe se aquela simples figueira não teria influenciado os anseios patrióticos daquele que tornar-se-ia por fim o protomártir da Independência? (Fotografia tirada em 1906, pelo fotógrafo Otto Hees, do Petrópolis e enviada à SINGRA pelo sr. Numa Hees).

Artes & Coisas...

MILTON MATTOS

PERIGOSO (FALSO) PRECEDENTE

O Salão Nacional de Belas Artes, já ao longe insinua-se com os preparativos de artistas brasileiros que, entregues aos trabalhos de Arte, voltam e concentram tôdas as energias no sentido da criação.

Dias e dias, meses e meses de lutas, sofrimentos, privações e esforços envidados pelo Artista no sentido de apresentar bem, a sua obra de Arte, levam maior beleza, mais luz, na esperança da conquista de vitória que o coroará por fim. Talvez seja êsse o lado mais humano dos Salões de Arte; o que se vê às vêzes marcado numa pincelada mais forte, pode ser um recurso técnico, mas também pode ser a marca do sofrimento, dos anseios ali deixados mostrando a Arte arrancada da Vida.

Dentro em breve essas obras serão expostas. Muito riso, muita elegância, muitos críticos e um corpo de júri que chega, olha, analisa — às vêzes — e determina o prêmio. Aí então, a vida se enche, subitamente, de encanto para o vencedor; povoando de esperanças o coração dos derrotados, porque o Artista não desanima nunca...

Este ano, no entanto, enquanto os verdadeiros artistas trabalham na feitura de suas obras, um grupo, alijado da Arte por razões que só a alma e o talento conhecem, dão mão a Coisas de engenho meio excuso e começam a traçar uma linha pela qual se pode antever a finalidade de seu objetivo: cabala; má fé que só trará perturbações a tantos quantos almejam o mais cobiçado prêmio dos Salões e, que, ingênuamente, podem pensar que Arte é condição única para a conquista da bolsa de viagem ao estrangeiro.

A Coisa começa a mostrar-se duvidosa, com o requerimento da pintora Djanira, do Salão Moderno, pedindo à Comissão de Belas Artes, que lhe seja facultado o direito de concorrer a prêmios de viagem ao estrangeiro, conferido por aquêle Salão. Ora, o artigo 13, § 1º da Lei de 19 de dezembro de 1951, proíbe taxativamente que seja dado o aludido prêmio a quem já tenha estado no estrangeiro independente de qualquer razão. A pintora Djanira, alega em seu requerimento, que estivera nos Estados Unidos para tratamento de saúde, não podendo destarte desfrutar de nenhum benefício artístico. A Comissão de Belas Artes julgando-se impotente para dar solução ao caso, remeteu-o ao consultor jurídico do ministro da Educação que deu parecer favorável ao caso.

Carlos Maul, em seu artigo «Foguetório Antes do tempo», analisa detalhadamente a questão e, descobrindo Coisas, diz o seguinte: «Diversos artistas existem que freqüentaram cursos e visitaram museus da Europa e da América por sua conta e, é com o objetivo de facilitar-lhes a conquista do prêmio que se agitam os seus advogados encobertos, utilizando como cobertura do plano a pintora em questão. Tanto isso é verdade que a manifestação do consultor jurídico os encheu de alegria e os induziu a declarar que o precedente estava aberto.»

Bem se vê que a Coisa, meandros e visagens já iniciou o seu movimento duvidoso no sentido de sufocar os menos afortunados para beneficiar os «escolhidos». No entanto, esta violação da Lei em apreço, deixa margens para protestos veementes junto aos tribunais de Justiça, caso seja levado a efeito êsse falso precedente que vem beneficiar «uns certos»; prejudicando aquêles que não misturam Artes & Coisas...

ACABARAM-SE AS DORES DE

Todos os mêses!

V. pensa que é *obrigada* a sofrer todos os meses? Reaja contra seus males! Milhares de mulheres vivem hoje felizes, porque normalizaram os distúrbios da menstruação com o uso simples e econômico do Regulador Xavier!

Estamos tão seguros da eficiência do Regulador Xavier, que lhe oferecemos inteiramente grátis um vidro original, suficiente para evitar seus males íntimos por um mês inteiro! Escreva-nos pedindo o n.o 1 ou o n.o 2, conforme seu caso. Laboratório Xavier, R. Tamandaré, 984, S. Paulo, Depto. C-91

2 fórmulas diferentes para 2 males diferentes!

Use o Regulador Xavier n.o 1 no caso de regras abundantes e prolongadas, hemorragias e suas consequências: dores, vertigens, insônia, nervosismo, fastio etc.

Use o Regulador Xavier n.o 2 no caso de falta de regras, regras atrasadas, suspensas e suas consequências: anemia, cólicas do utero, flôres brancas etc.

REGULADOR XAVIER

o remédio de confiança da mulher

encontrado em tôdas as farmácias e drogarias

GANHE MUITO DINHEIRO

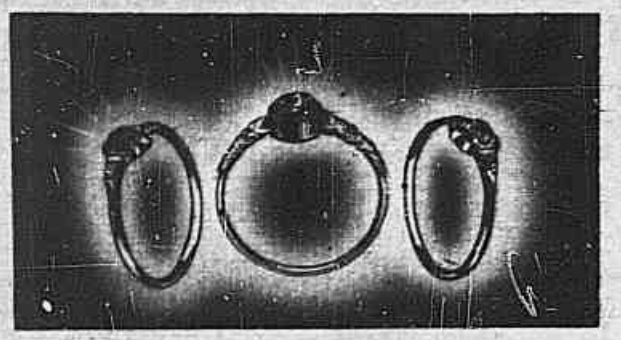

Revendendo entre seus amigos e conhecidos êstes maravilhosos anéis importados da Tchecoslovaquia. Ricamente adornados com 3 pedras semi-preciosas, exatamente como está no clichê. Banho dourado garantido, não perde o brilho jamais.

1 dúzia em caixa apropriada .. Cr$ 240,00
2 dúzias p/cima fazemos a .... Cr$ 200,00 a dúzia

Temos também: brincos modernissimos, colares, broches maravilhosos, pulseiras diversas, chaveiros de clubes de futebol, bijuterias KING, pulseiras OLAMIT p/relógios etc. etc. Tudo isso a preços de GRANDE ATACADO, concedendo-se ainda descontos extras de 10 e 15%.

Ainda hoje, nos autorize a remessa de um sortimento dêstes maravilhosos artigos e pague SOMENTE AO RECEBER, pelo REEMBOLSO POSTAL. Não envie dinheiro antecipadamente.

Pedidos a: EXPEDIDORA «A GRANFINESSE»
Rua Dr. Ricardo Gonçalves, 33 - s/7 - Bras - São Paulo
Não cobramos fretes nem embalagens — Remessas aéreas.
PEDIDOS MINIMOS DE Cr$ 400,00
Peçam folhetos explicativos.

Pedidos à Léa Silva - Rua Riachuelo, 192 - SINGRA - Rio - pelo sistema de reembôlso postal. Préço Cr$ 120,00.

Nome .....
Rua .....
Cidade .....
Estado .....

FIQUE RICO EM 56!!

VENDENDO jóias de fantasia nas horas vagas. Se V. S. dispõe de 300 cruzeiros e quer ganhar 2 — 3 — e mil Cr$ por mês venha conhecer o nosso sistema. Não compre bijouteria sem consultar nossos preços e condições. O maior mostruário do Rio. Damos estôjo grátis. Atendemos pelo Reembôlso Aéreo. BLUE-MOON Import Ltda. — Rua do Ouvidor, nº 107 — 1º e 2º andares — Telefone: 23-1383. 26339

BOLOS... BOLOS... BOLOS...

Mais uma edição de É FACIL DECORAR... BOLOS SALGADOS

1ª, 2ª, 3ª, e 4ª edições esgotadas, á venda a 5ª edição, que saiu com aumento de 100 páginas, comprovando assim a veracidade de nossos anúncios. Milhares de livros vendidos em um ano.

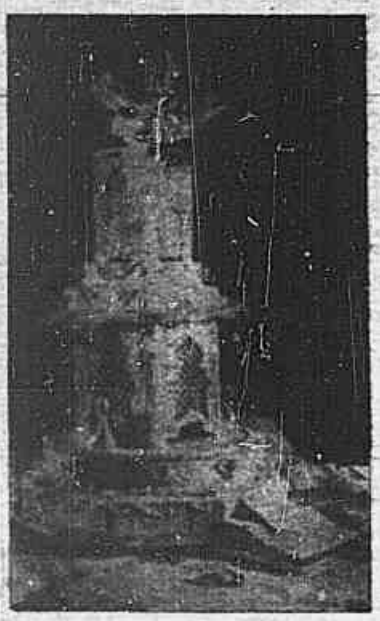

Um volume com 500 páginas, em finíssima encadernação de percalina, todo impresso em papel acouchê.

Agora V. S.ª poderá decorar seus bolos com tôda a facilidade. Neste livro, V. S.ª encontrará um CURSO DE CORRESPONDENCIA com 48 lições, desenhos e movimentos, num total de 400 figuras, 60 fotografias de bolos, das quais 18 em côres, 22 fotos de salgadinhos, sendo 9 em côres.

PEDIDOS PELO REEMBÔLSO POSTAL VALE, CHEQUE ETC
PREÇO Cr$ 350,00.

EDITÔRA E ESTAMPARIA CALÇADA Ltda.

Rua Pelotas, 557

Fone 70-4799 — São Paulo

Fabricamos de tudo para confeiteiros, doceiras e particulares: bicos para decorar, fôrmas para bôlo de margarida, fonte luminosa, bota, roda-gigante, violino, fonte luminosa holandês, lira, xadrês, e mais 68 tipos diferentes.

MANDE-NOS DIZER EM QUAL JORNAL LEU O ANÚNCIO
Enviamos pelo REEMBOLSO POSTAL, para qualquer localidade do Brasil.

Bruneta com um dos seus melhores amigos... e o diretor da «Apollinaire Gallery»

Os GATOS de BRUNETE

A pintora Brunetta tem um repertório artistico personalissimo. Despreza as paisagens, naturezas mortas e motivos abstratos usuais do artista comum — para dedicar-se especialmente a pintar mulheres. Brunetta é uma conhecida desenhista de modas, mas seu interêsse se manifesta menos pela última moda do que pelo modêlo. O manequim, êste novo e ainda complexo personagem, cujo trabalho é muitas vêzes incompreendido e mal julgado, é o centro de atração da modista. As pinturas de Brunetta são geralmente tristes. Mesmo quando nascem dos iluminados desfiles de modas. Algumas vêzes, porém, a pintora busca um derivativo. Volta-se para um outro mundo, mais selvagem, mais maldoso, todavia semelhante na sua amizade, graça e beleza: o mundo dos gatos. Brunetta gosta de gatos. Ama-os sem receio, acaricia-os sem o pudor das antigas donzelas, considera-os criação divina. «Deus criou os gatos para que os homens pudessem afagar os leões», costuma citar. Brunetta vive entre gatos e gosta de observar como êles vivem em sua volta. E ao mesmo tempo procura tranferir para a tela a personalidade felina. As pinturas de Brunetta parecem fixar mais as maneiras dos gatos do que as formas do animal. Suas pinturas podem ser chamadas, por exemplo, de «Retrato de Tupi olhando o pôr do Sol». Mas isso é apenas um êrro vulgar de crítica leiga... Os gatos de Brunetta foram, recentemente, expostos na Galeria Apolinária de Milão.

Um gato prêto olha a pintora assustado: mau agouro?

Gatos e Brunetta

O PALACIO ESQUECIDO

Conclusão da pág. 6

Iniciava, aí, a imponente construção, a fase mais histórica de sua existência. Seria ela, além de tudo, a aristocrática estalagem dos altos visitantes do govêrno inglês.

Durante os anos que separaram as duas guerras, o Museu de Londres encontrou ali sua sede. Bombas alemães destruiram, logo ao iniciar-se a II Grande Guerra, sua ala ocidental. E, a despeito da destruição parcial, o grande palácio continuou sendo o ponto das mais importantes reuniões politicas e internacionais dos últimos tempos. Ali conferenciaram os Quatro Grandes.

Ali foram realizadas reuniões da NATO, sob a presidência de Achenson.

Restaurada a ala destruida pelos alemães durante a guerra, o ministro Winston Churchill ofereceu, ali mesmo, no mês da coroação, um grandioso banquete em honra da rainha Elisabeth II.

A Conferência dos Nove também deu-se na referida mansão.

Vinte e cinco milhões custaram as obras de reconstrução do velho palácio.

Hoje, entretanto, já não recebe êle a epígrafe de Palácio Esquecido.

Constitui — isto sim — atração turistica e ponto de freqüência da população londrina aos sábados e domingos.

A inveja tem para o ressentido propriedade aniquiladora: não incita a vontade de adquirir ou de alcançar o que o mesmo ardentemente deseja; ao contrário, o enerva, o subjuga, tornando-o impotente e depois gradualmente hostil. — Renato Kehl.

SINGRA

JORNAL DE BRASILIA

FUNDAÇÃO COIMBRA BUENO PELA NOVA CAPITAL DO BRASIL

Ano 2º - Nº 96 - Avenida Anhanguera nº 20 - Goiânia - E. de Goiás

Barreira de S. Domingos — Rio Araguaia. «A civilização brasileira levará aos rincões longínquos de nossos sertões os benefícios do progresso»

Esquemas de tarefas para a construção da Nova Capital

«SURJA A NOVA CAPITAL SOB OS CUIDADOS E DESVELOS DO MELHOR QUE A TÉCNICA NACIONAL POSSA OFERECER, PARA QUE SUA EVOLUÇÃO VENHA A CONSTITUIR ALGO DE QUE O NOSSO PAÍS POSSA SE ORGULHAR»

DENTRO em pouco, estará devidamente constituída a «Companhia Urbanizadora da Capital Federal», cujo projeto de criação está sendo estudado pelos nossos parlamentares.

O problema da Nova Capital chegará, então, à sua fase definitiva com a construção da nova metrópole.

O bom êxito da empresa, no entanto, vai depender não somente de sua organização, mas principalmente da direção, isto é, dos valores a quem forem confiados os trabalhos.

Sôbre êste ponto, que registramos dos mais importantes que até agora têm sido ventilados em tôrno da mudança, vamos reproduzir as observações oportunas do fernador Columbano que, sempre vigilante e atento, acaba de externar na mais alta Casa do Congresso.

No final, transcrevemos o «Esquema de Tarefas para a Construção da Nova Capital», o qual já foi submetido à apreciação das autoridades competentes e que constitui, sem dúvida, um roteiro seguro para o bom andamento de todos os trabalhos da interiorização da Capital.

A OBRA DA NOVA CAPITAL DEVE SER ENTREGUE A UMA EQUIPE DE ELEMENTOS CAPAZES

Para a concepção, anteprojeto, projeto e execução da Nova Capital, o Brasil precisa que seus estadistas — que serão os estadistas da grande realização e com ela se projetarão no futuro, — de início se libertem de peias e pruridos pessoais ou grupais e selecionem exclusivamente, entre os Engenheiros, Urbanistas, Arquitetos e Técnicos com reais serviços, conhecimentos e longa experiência, a totalidade dos homens, formados nas nossas Universidades e na vida prática e que deverão, só êles, constituir uma equipe treinada, capaz de bem conduzir e dar cumprimento às difíceis tarefas de sua competência.

A nossa classe, que já se projetou no mundo inteiro e hoje forma na vanguarda das novas concepções urbanísticas, sobretudo na arquitetura, têm o dever de reagir contra a velha tendência nacional de alijar dos postos de direção nossos legítimos valores profissionais, condenando-os ao ostracismo e a simples espectadores da triste, pesca nacional e onerosíssima política, que sempre ocorre nas administradores improvisados e deslocados que ignoram os meios próprios recursos, de se socorrerem no exterior daquilo que felizmente já existe no País: bons técnicos especializados em engenharia, urbanismo, arquitetura

No «Esquema de tarefas para a construção da Nova Capital», que apresentamos, não excluimos o concurso do exterior naquilo que êle nos pode auxiliar; daí, a tarefa básica, que previmos, de um concurso internacional e nacional de idéias, concepções e esboços para o aproveitamento urbano e rural do novo Distrito Federal e desenvolvimento da Nova Capital. Mas, as etapas anteriores a esta de localização, desapropriação, legislação, estudos básicos, bem como as posteriores, de projeto de urbanismo arquitetura, planejamentos, execução de obras, instalações e outras, pertencem, tôdas elas, à técnica nacional, pelo simples fato desta já poder cobrear com a alienígena.

Vimos assim apelar para o Sr. Presidente da República e tôdas as autoridades, Partidos e Entidades Nacionais, no sentido de que sejam confiadas exclusivamente aos engenheiros urbanistas e arquitetos nacionais as responsabilidades técnicos e profissionais da Nova Capital e, entre êles, sejam selecionados os que realmente apresentem as maiores fôlhas de serviços prestadas na especialidade, de experiências, conhecimentos e práticas acumuladas.

NÃO PODE A NOVA CAPITAL SOFRER OS ERROS DA INEXPERIÊNCIA

Doutra forma, o problema da Nova Capital passará a ser escola primária de profissionais sem experiência ou, o que seria ainda mais desastroso, de elementos leigos recrutados noutras atividades e profissões.

A Nova Capital não pode e não deve correr os riscos de tais experiências; é essencial que ela nasça e cresça já sob os cuidados de elementos longamente treinados, que de outro modo, os tracos e barrancos dos inexperientes, ainda que cheios de boa vontade, até que possam dar algo de si, já terão provocado muitos êrros, dissabores e protelações.

PARA A NOVA CAPITAL O MELHOR QUE A TÉCNICA NACIONAL POSSA OFERECER

Vimos apelar também para tôdas as Associações de Classe do País, Clubes de Engenharia, Sindicatos, Universidades e Profissionais, no sentido de que a Nova Capital surja sob os cuidados e desvelos do melhor que a técnica nacional possa oferecer, para que sua boa evolução, de início assegurada, venha a constituir, de futuro, algo de que o nosso País possa se orgulhar.

Agradecemos, também, para aquêles que, pertencentes a outras atividades e profissões, refreiem seus impulsos — embora os bons — e não procurem emperrar a Nova Capital com as suas pretensões, ainda que bem intencionadas às posições técnico-administrativas, que devem constituir pôsto de sacrifício, mas apenas (exclusivamente), para profissional altamente habilitados.

Com tais precauções, o problema poderá marchar em rumo certo, desde o primeiro momento. Cada tijolo, cada pedra cairá no devido lugar para a edificação progressiva da nova Cidade.

ESPÍRITO DE PATRIOTISMO NO SACRIFÍCIO DOS PROFISSIONAIS RECRUTADOS PARA A NOVA CAPITAL

Somos dos que acreditam que os estadistas brasileiros poderão buscar técnicos capazes e, por êles secundados, dar bom cumprimento à disposição constitucional da mudança da Capital; não se negarão os nossos profissionais a aceitar mesmo os mais pesados sacrifícios individuais no Planalto Central, se, para tanto forem estimulados pelo Govêrno.

Na Nova Capital, os postos deverão ser de sacrifícios, um quase apostolado; os próprios negócios imobiliários que sempre constituem o principal atrativo, nas ilhargas de tal realização, estão para sempre abolidos com a resolução já adotada da desapropriação total até o último palmo de tôdas as áreas do novo Distrito Federal; os seus 5.850 quilômetros quadrados devem ser do Govêrno Federal, como único e exclusivo proprietário.

E' dêste espírito que devem ser munidos os profissionais recrutados para a Nova Capital, para que os nossos estadistas possam, por êles secundados, conduzir o Brasil a novos rumos, novos tempos e uma nova era de prosperidade e surgimento de uma Nação de primeira grandeza, na área de oito milhões e muitos quilômetros quadrados, que nos foi legada por nossos ancestrais.

ESQUEMA DE TAREFAS PARA A CONSTRUÇÃO DA NOVA CAPITAL FEDERAL

a) PRELIMINARES

1.º — LOCALIZAÇÃO do novo Distrito Federal (DF) (já vencida).

2.º — DESAPROPRIAÇÃO total das áreas do novo DF (em andamento e a cargo de Goiás).

3.º — APROVAÇÃO pelo Congresso, concomitante com a segunda tarefa, de lei, regulando a anexação do Novo Distrito Federal (5.850 km2.), normas e verbas para prosseguimento dos trabalhos nas áreas desapropriadas.

b) DE ESTADISTAS, Urbanistas, Engenheiros, Arquitetos, Higienistas e Cientistas.

4.º — COORDENAÇÃO DOS ESTUDOS feitos de 1892 a 1955, e ELABORAÇÃO DE NOVOS ESTUDOS BASICOS, que completem o indispensável conhecimento da área do novo Distrito Federal e da Região, como ponto de partida para as tarefas seguintes, do aproveitamento urbano e rural.

5.º — CONCURSO INTERNACIONAL E NACIONAL, de idéias, concepções e esboços para o aproveitamento urbano e rural do novo DF e desenvolvimento da Nova Capital.

6.º — CONCURSO NACIONAL de anteprojeto de urbanismo e arquitetura. Plano regional e plano de urbanização, inclusive projetos definitivos, completamente detalhados, para execução.

7.º — «ESSENCIAL À CONSTRUÇÃO DA NOVA CAPITAL»: Prioridades orçamentárias ou operações especiais, concomitantemente com as tarefas 4º, 5º, 6º e, eventualmente, 8º: a) das ligações com Rio, São Paulo e Belo Horizonte, mediante o asfaltamento de trechos das BR. «31», «33», «56» e «14», mais um ramal, bem como construção de um pequeno ramal da E. F. Goiás; b) instalações de aerotransporte; c) comunicações; d) usinas, fábricas, oficinas diversas, indústrias locais de materiais de construção, e parque de obras, de preferência, através de estímulos e financiamentos à iniciativa privada.

c) DE TECNICOS especializados em execução, Mestres, Artífices e Operários.

8.º — EXECUÇÃO DAS OBRAS. Arrendamento ou venda e arrecadação relativa a terrenos. Mudança dos Órgãos Federais para a Nova Capital.

d) OPTATIVA.

9.º — PROJETO E CONSTRUÇÃO, independentemente da nova cidade, em local pitoresco do Novo Distrito Federal: de um grande hotel e centro de turismo, com amplas dependências e facilidades correlatas, inclusive uma completa residência de verão para a presidência da República.

Rio de Janeiro, fevereiro de 1956.

Jeronymo Coimbra Bueno
Abelardo Coimbra Bueno
Urbanistas.

AGORA, NOS 590 QUILOCICLOS!

Ouça a RÁDIO RELÓGIO FEDERAL em sua nova onda média de 590 kcs, e na onda curta de 4.905 kcs, dando a hora certa, minuto a minuto, dia e noite, para todo o Brasil.

DOR DE DENTE?
CERA Dr. Lustosa

Mais um ouvinte, pelas ondas média e curta da RÁDIO RELÓGIO FEDERAL, está transmitindo sua mensagem de publicidade para todo o Brasil: a CERA DR. LUSTOSA.

A AUSTRIA PITORESCA — Eis aí uma casa construída no Tirol, Áustria, a 2.528 metros acima do nível do mar. Fica perto do elevado pico Geiers. — (Foto Illinger).

SAFRA DO TRIGO NA ITALIA — Paisagem dos campos dos Abruzos, na Itália, durante o outono, quando se procedia a ceifa de trigo que é deixado em pequenos montículos para ser transportado depois para as máquinas debulhadoras.

Julie Joy, depois de destacar-se como intérprete de melodias internacionais, vem cantando músicas populares brasileiras com muito agrado na Rádio Nacional. Seu primeiro disco (na Sinter) deverá sair por êstes dias

Notícias da RÁDIO NACIONAL

(Especial para SINGRA)

ALTO INDICE DE AUDIENCIA

Segundo revelam os mais recentes dados estatísticos do I. B. O. P. E., não é só nesta capital que a PRE-8 conta com apreciável índice de audiência, sendo a detentora dos primeiros lugares de muitos horários. Também na cidade do Salvador a emissôra da Praça Mauá goza da preferência dos sintonizadores, suplantando, mesmo, algumas das estações locais. Assim é que pela manhã, na capital baiana, a E-8 está colocada em terceiro lugar, com o índice 9,8; à tarde mantém a mesma posição, porém com um índice mais elevado e, à noite, está colocada em segundo lugar com 17,6 de audiência.

AVENTURAS POLICIAIS — Para os apreciadores das aventuras detetivescas, a Pasta Dental Phillips oferece, de segunda a sexta-feira, no horário das 18,25, a história seriada «A lua negra», de Alvaro Aguiar. Além do autor, que interpreta o papel de «Anjo», tomam parte ainda os seguintes radioatores: Cahué Filho (Maestro Valência), Hemilcio Fróes (Empresário), Ruy Viana (Cassiano), Afonso Stuart (Taberneiro), Geraldo Avelar (Médico) e Fernando «Alegria» Maia (Sargento).

«A TARDE E' NOSSA» — O cronista mineiro Newton Prates é o autor de «A tarde é nossa», página que é apresentada, de segunda a sexta-feira, às 14,30 horas, sob os auspícios dos Produtos Braco.

DEBATES — Sempre focalizando um tema atual, vai ao ar às quintas-feiras, das 22,40 às 23,30 horas, «Cartas na mesa», programa de debates. Durante a audição, os ouvintes poderão fazer quaisquer perguntas sôbre o assunto em foco, bastando ligar para o telefone 43-9580.

MUSICA E HUMORISMO — Além do «Balança, mas não cai» (sextas-feiras, às 20,35 horas, num oferecimento do Sabonete Eucalol); Paulo Gracindo produz para a E-8 outra audição humorística: «Hoje tem espetáculo», que é apresentada às quintas-feiras, no horário das 21,05 horas, sob o patrocínio dos Produtos Regina. Além da parte cômica, defendida pelo autor, Germano, Alegria, Zezé Macedo e outros, «Hoje tem espetáculo» oferece um desfile dos mais populares cantores da E-8. Narrachão de José Renato.

«PLACARD MUSICAL» — Segundo a criteriosa pesquisa que realiza nas principais casas de discos da cidade, o «Placard Musical» (seqüência do «Programa Manoel Barcelos») oferece tôdas as semanas a relação das gravações mais procuradas na interpretação dos seus criadores. O «Placard Musical» é uma produção de Nestor de Holanda e vai ao ar às quintas-feiras, ás 20,55 horas, abrindo o «Programa Manoel Barcelos».

SUCESSOS DO PASSADO — No programa «A Canção da Lembrança» (no ar às têrças-feiras, às 21,35 horas) desfilam antigas melodias de sucesso na interpretação dos mais destacados vocalistas do elenco E-8, em arranjos especiais do maestro Alexandre Gnattali. «A Canção da Lembrança» é uma produção de Lourival Marques para Phymatosan.

NOTINHAS — Regressou, das férias o radioator Castro Viana. ♥ O locutor comercial do «Sabe da última?» (diàriamente, às 19,05 horas) é Jorge Lúcio. ♥ A Continental lançará um LP com Chiquinho e sua Orquestra. ♥ O «secretário» do «Consultório Sentimental», de Helena Sangirardi (sábados, às 13,30 horas), é o radioator Gerdal dos Santos. ♥ «Arrivederci Roma», gravado por Neuza Maria na Sinter, é um dos sucessos do momento. ♥ Ataulfo Alves é o «presidente» do «Clube do Samba», produção de Fernando Lobo para Q Boa e Lissoforme, que vai ao ar às têrças-feiras, às 22,05 horas.

Homem, não és melhor porque te elogiem, assim como não és pior pelo fato de te vituperarem — Rampin.

Provérbio espanhol:
«Sempre que possas fazer um trabalho ou uma viagem sòzinho, não peças auxílio a ninguém.»

NOS BASTIDORES DA FINANÇA

Conclusão da pág. 2

Tomando-se como índice básico — de 100 — para aquêle ano crucial, contempla-se um decênio após — em 1940 — a ascensão para 180. Já em 1950 se atingia o nível de 490 e, em 1955, o clímax com 960.

Esta é a obra-mestra dos Homens Errados que, para se exculparem dêsse monstruoso agravo na vida das Massas, alegam prateliformes «Realizações».

Realmente, o frenesi de fogo de artifício foi descomunal.

— «Vamos encampar Ferrovias estrangeiras?» — vociferavam os condottieri.

— «Vamos!» — ecoavam as claques interesseiras.

— «Vamos resgatar antecipadamente empréstimos estrangeiros?» — estentoravam os líderes.

— «Vamos!» — reiteravam os ciás negocistas — voracíssimos.

E nesses transes, obliterando as Leis Econômicas e a noção correta do Capital — como um construtor inepto que menospreza as Leis da Estabilidade — edificaram «Realizações» sôbre fundamentos falsos da Inflação Fiscal, Orçamentária e Monetária.

Os Impostos Indiretos subiram do índice 100 — no ano de 1930 para 780 em 1955.

Os Deficits Orçamentários — de 1930 a 1950 — totalizam, em todo o País, 120 bilhões de cruzeiros. No corrente ano, o Deficit já confessado é descomunal — 50 bilhões!

O Papel-Moeda — o «Capital» dos Países mal governados — acusava uma circulação em 1930 de 2,9 bilhões de cruzeiros. Em 1956, atinge 68 bilhões!

DILÚVIO DE DIES IRAE

Conseqüência fatal, foi a perda do valor aquisitivo do Cruzeiro. Hoje a moeda brasileira vale tão sòmente 10% do que valia — há 15 anos!

Observando, assustados, os efeitos maléficos dessa escamoteação silenciosa sôbre as massas, os volantins solertemente alteraram a técnica ilusionista. Introduziram então a droga estupefaciente.

— «Vamos aumentar os salários!» — bradaram os mágicos.

— «Vamos!» — vozearam soturnamente os pelegos.

E passaram a administrar à caravana imensa dos empregados e servidores para os inebriar — a Maconha Salarial — que, após breve euforia, lhes produzia agitações e angústias mais torturantes.

Em 1954, com um salário de 1.200 cruzeiros, o feijão custava 3 cruzeiros.

Em 1956, com um salário de 2.400 cruzeiros, êste feijão custa 22 cruzeiros.

Dobrando a dose da Maconha Salarial — os maconheiros financistas propiciaram anestesia curta, para o despertar alucinante duma pressão inflacionária sete vêzes mais constritora!

Já agora reponta entre êsses Mercadores da Ilusão, um resquício de susto: — de que a intoxicação seja letal.

Mesmo assim preparam nova dose, e mais forte, da Maconha Salarial que irá aniquilar o Corpo Político — numa paródia plebéia do «Roi-Pompadour». — Après nous, le Déluge!

E o Dilúvio vem sempre — num Dies Irae — compactado com mescla sanguínea.

Já então será tarde, muito tarde — para reiterarem a usança escapatória de baterem na fronte obdurada e sussurrarem aparvalhados: — «Ah! E' verdade!»

COMUNICADO

Eis aí as duas armas que o Govêrno soviético está empregando atualmente na "guerra fria" que continua a fazer contra as Nações Livres!...

Isto até que chegue a ocasião de empregar, na "guerra quente" destinada a escravizar o mundo, armas terríveis como as bombas de urânio e hidrogênio.

A pérfida teoria da "coexistência" (que visa apenas ganhar tempo) e as cínicas propostas de falsa "paz", são os dois **"cavalos de Tróia"** que os comunistas fanáticos do Kremlin procuram introduzir nas cidadelas dos povos cristãos.

A falsa "paz" constante dos apelos tipo Estocolmo, Viena e outros, almeja levar as Democracias ao desarmamento, o que as tornará vulneráveis, em seguida, aos golpes dos aguerridos bárbaros das estepes russas!!!

FORA COM A INTERVENÇÃO SOVIÉTICA NA AMÉRICA LATINA!

Inscrevam-se na sua Cruzada — Dirijam-se à Caixa Postal n.° 910 — RIO DE JANEIRO

CRUZADA BRASILEIRA ANTI-COMUNISTA

PROGRAMA N.º 219

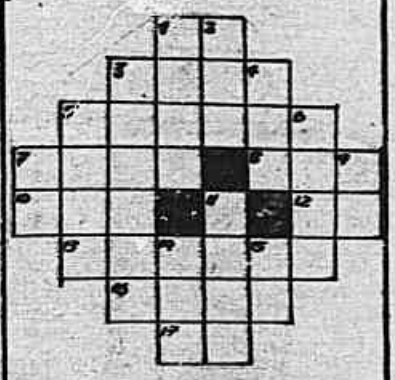

Sol. n. 218 HORIZONTAIS: 1 - Aqui. 3 - Lâmina metálica com que se dá impulso ou resistência. 5 - Rio da Europa. 7 - Impossibilitado de falar por defeito orgânico. 8 - Ar (em inglês). 10 - Criada. 12 - Parte inferior da perna e que assenta no chão. 13 - Acre. 16 - Arma indígena. 17 - Do verbo ir.

VERTICAIS: 1 - Do verbo comer. 2 - Naquele lugar. 3 - Dona de casa. 4 - Membros das aves. 5 - Planta muito empregada em sebes vivas. 6 - Planta usada como condimento. 7 - Perversa. 9 - Nota musical. 11 - Grande caixa de tampa chata. 14 - Nome de homem. 15 - Ir (em inglês).

ESPORTE, O MAIOR...

Conclusão da pág. 5

tar o futebol profissional, que tem meios para se manter, mas tratar dos esportes amadores. Estes na verdade requerem e devem ter os maiores cuidados dos homens que dirigem os destinos do país, porque destes esportes é que saem os verdadeiros campeões, aquêles que fazem tremular nos mastros das vitórias, a Bandeira do Brasil. Mas tal não sucede. Nós que militamos e acompanhamos os esportes, sabemos quão difícil é se preparar e enviar uma delegação ao exterior. Recentemente, tivemos o exemplo da Confederação Brasileira dos Desportos, para se fazer representar nos campeonatos sul-americanos de natação, atletismo e remo. Não fôsse a boa vontade de alguns dirigentes do esporte e o sacrifício de outros, teríamos ficado à margem destas competições. Perderíamos a oportunidade de mostrar ao continente americano e ao mundo em geral, como nos encontramos fisicamente e como no Brasil se cuida do mundo de amanhã. É justamente para êste lado que os homens do nosso govêrno devem atentar bem, seguindo exemplos de outros países, como Estados Unidos, Argentina, Inglaterra, Rússia, onde os esportes são situados no plano de relêvo que têm direito pela importância dos serviços que prestam no exterior.

AMEAÇADOS OS JOGOS OLÍMPICOS — Neste momento, o esporte atravessa momento difícil e trava importante batalha. Aproximamo-nos dos Jogos Olímpicos de Melbourne, previstos para novembro, mas até o momento ainda não sabemos se nos faremos representar ou não. Isto porque, falta dinheiro para custear a ida da delegação nacional. Esta é a realidade da situação. Temos chance de brilhar com Ademar Ferreira da Silva, que justamente numa Olimpíada, em Helsink, deu ao Brasil um título mundial, no salto triplice. José Teles da Conceição está em condições de honrar seus títulos sul-americanos. Silvio Kelly dos Santos pode brilhar na natação, além de outros. Mas tudo isto só será possível se tivermos dinheiro. Vemos então a realidade do esporte. De chapéu na mão, os dirigentes andam de porta em porta, pedindo a quem de direito, a ajuda de que necessitam para se fazer representar nas Olimpíadas.

De nossa parte, teríamos uma sugestão a fazer: ao invés do Itamaraty gastar fortunas com as suas representações diplomáticas no exterior, regra geral improdutivas, repetimos, seria melhor auxiliar a comitiva do Comitê Olímpico Brasileiro, pois estará prestando melhor serviço à nação, tornando-a mais conhecida e benquista.

ESPERANÇAS NO NOVO GOVERNO — Depois dêste panorama, resta-nos agora esperar que o novo govêrno atente bem para estas coisas. O atual mandatário da Nação conhece êstes problemas e como Governador de Minas Gerais deu provas de sua simpatia a esta causa. Acreditamos e fazemos votos que a mesma atenção, carinho e cuidado sejam dispensados como Presidente da República. A promessa da Loteria em benefício do esporte solucionará êste problema e nisto, confiam todos os desportistas. Façamos votos de que tudo isto se concretize, que o esporte conquiste a sua liberdade, a fim de evitarmos cenas tristes e humilhantes, de vermos desportistas, de chapéu à mão, solicitando auxílio para tornar o Brasil maior ante o cenário mundial, através de seus atletas.

James Dean e R. Massey na cena do aniversário

NO MUNDO do FILME

«VIDAS AMARGAS»

BEATRIZ G. CORREIA

«Vidas Amargas» (East of Eden) é um filme que, apesar de sua alta qualidade, tem na história elemento suficiente para ser um estrondoso sucesso de bilheteria.

Seu enrêdo, baseado num romance de Joseph Steinbeck, cheio de citações da Bíblia, a começar pelo título, aproxima-se, pela sua intensidade dramática, da tragédia grega: o ódio que a mulher tivera pelo marido, as relações entre o pai e o filho «mau», o pai idealista e de moral rígida, incapaz de admitir as falhas das criaturas «más», o filho que no seu anseio de ternura procura a mãe, o filho «bom» que vivia numa tôrre de marfim e não pode suportar a crueza da realidade, o ódio surdo entre os irmãos, a inveja raiando pela loucura, a vingança, e, por último, o terrível sentimento de culpa.

James Dean tem mais oportunidade para ser o melhor do elenco. Pela cena do aniversário do pai poderia receber o prêmio da Academia. Mas todos apresentam desempenho excepcional: Julie Harris é uma menina delicada, sensível, preocupada entre sua forte atração por Cal e a vontade de amar Aron, que lhe inspirava mais segurança. Raymond Massey é o pai e Jo Ann Fleet (prêmio da Academia), a mãe. Richard Davalos, como Aron, também merecia ganhar o «Oscar» de coadjuvante. Está excepcional na cena em que, com a cabeça, quebra os vidros da janela do trem para falar com o pai; seu rosto ensanguentado de idiota é uma imagem que o amante de cinema jamais poderá esquecer. Lois Smith está muito bem aproveitada, os momentos em que aparece também são marcantes.

O diretor, Elia Kazan, utilizou bem o cinemascope. Excelente o recurso das imagens inclinadas sublinhando o conflito, o êrro trágico entre pai e filho.

Defeito do filme (talvez por culpa do romance) é não dar notícia sôbre o fim de Aron.

ASSESSOR FORENSE

Nair Mendes — Pôrto Alegre (R. G. do Sul) — Diz a senhora que, há seis anos, deixou de ter vida em comum com seu marido, passando a viver com seus pais, onde seu espôso aparece de quando em quando apenas para ver a filha, pois a senhora o repele. Veio a senhora a saber que, há uns meses, já seu marido tem uma amante e quer, então, propor-lhe ação de desquite por adultério. Lembre-se que a senhora concorreu para êsse adultério, pois até seus pais lhe pediram voltasse a senhora para a companhia de seu marido e a senhora recusou. O casamento é o instinto da reprodução e a senhora repudiava o seu marido. Não creio que em tal situação o Juiz reconheça o adultério, para o qual a senhora concorreu por omissão.

Florisnan Cunha Filho — Cubatão (São Paulo) — Uma vez que V.S. se casa pelo regime da comunhão de bens, não havendo filhos, por falecimento de sua espôsa a meiação dela será herdada pelos pais da mesma. Os irmãos ficam na ordem hereditária em 4º lugar: em 3º está o cônjuge sobrevivente. 2) Sem dúvida: os bens adquiridos no tempo de solteiro entrarão para a comunhão, uma vez que o regime do casamento é êste. Nada se pode separar. 3) Uma vez que o casamento é pelo regime da comunhão de bens, um testamento não pode impedir a meiação. Em qualquer situação V.S. poderá deixar a quem entender a parte disponível dos seus bens. A parte disponível não compreende tôda a meiação dos bens, eis que há que se respeitar o direito dos herdeiros, na ordem estabelecida no Código Civil.

Elsmar S. Schmidt — Rio Negro (Paraná) — Nada tenho a acrescentar às suas sábias considerações. E' tudo como está na sua carta. Há poucos dias, respondi a um outro colega que me honrou, como o distinto colega, solicitando a minha opinião em tôrno da mesma questão. Respondi e SINGRA já deve ter publicado a minha resposta.

Nota — Tôda a correspondência para esta seção deve ser dirigida ao Dr. Enrico Brasil, redação de SINGRA à rua Riachuelo, 192 — Rio.

HORÓSCOPO — PARA A PRÓXIMA SEMANA OS NÚMEROS A DIRETTA DE SEU SIGNO SUGEREM SOBRE: «S» (Saúde), «A» (Amor), «N» (Negócios) e «So» (Sorte)

NASCIMENTO	SIGNOS	S	A	N	So
21 MARÇO A 19 ABRIL	CARNEIRO	37	16	25	7
20 ABRIL A 19 MAIO	TOURO	11	42	2	22
20 MAIO A 20 JUNHO	GÊMEOS	24	32	15	48
21 JUNHO A 21 JULHO	CARANGUEJO	38	5	21	9
22 JULHO A 22 AGOSTO	LEÃO	1	31	43	41
23 AGOSTO A 22 SETEMBRO	VIRGEM	33	40	13	39
23 SETEMBRO A 22 OUTUBRO	BALANÇA	17	6	47	29
23 OUTUBRO A 21 NOVEMBRO	ESCORPIÃO	12	20	44	36
22 NOVEMBRO A 21 DEZEMBRO	SAGITÁRIO	46	34	4	18
22 DEZEMBRO A 19 DE JANEIRO	CAPRICÓRNIO	8	28	45	23
21 JANEIRO A 19 FEVEREIRO	AQUÁRIO	27	14	35	10
20 FEVEREIRO A 20 MARÇO	PEIXES	19	26	3	30

1) Disposição orgânica pelo ceticismo-17.
2) A melhoria de salário não tarda.
3) As preocupações financeiras poderão dissipar-se no período.
4) As transações audazes estarão pouco favorecidas.
5) Romances imprevistos.
6) As investidas donjuanescas estarão pouco inspiradas.
7) Um presente inesperado.
8) Organismo em plena forma.
9) Indiferença dos amigos.
10) Boa ocasião para realizar provas e concursos.
11) Influxos benéficos.
12) Vida psicológica densa. Nervos cansados. Procure distração.
13) Operações financeiras sob quadratura neutra.
14) Neutralidade. Cupido foi sobrepujado pelas finanças.
15) Ambiente financeiro bem definido.
16) Surprêsas emocionais-5.
17) Cultive as boas ações e sua vida psicológica será sadia, causando bons reflexos ao organismo.
18) Alegrias domésticas-29.
19) As atividades intelectuais estarão sob satisfatórios eflúvios.
20) Coração cicatrizado, mal de amor solucionado.
21) Dê atenção aos compromissos comerciais. Possibilidades de lucro.
22) O valor pessoal sobrepõe-se à sempre lamentada falta de sorte-23.
23) Pratique o otimismo e assim espantará os eflúvios negativos.
24) Físico bem fluído-28.
25) Possibilidade nas transações comerciais-15.
26) Ambiente sentimental estável.
27) Organismo invejável. Aproveite e divirta-se-11.
28) Favorabilidade aos encontros galantes-34.
29) As manifestações de amizades serão bem sucedidas.
30) Tema sortilego-10.
31) Situação amorosa estável.
32) Fluidos contraditórios: amor e ciúme.
33) Tema salutar sujeito a influências contraditórias.
34) Pensamentos matrimoniais bem encaminhados.
35) Ambiente bastante favorável a um orçamento adicional.
36) Positivas influências nos jogos.
37) Melancolia, frustrações. Procure distrair-se.
38) Acautele-se: queimaduras poderão ocorrer.
39) O amor próprio ver-se-á jubiloso no fim do período.
40) Plano favorável aos interêsses afetivos-34.
41) Indiferença astral.
42) Emotividade: a alma irmã avizinha-se-28.
43) Ambiente profissional bem fluído.
44) Prognósticos favoráveis às cifras.
45) Situação financeira precária -3.
46) Tendência para a ociosidade, são os ditames dos astros.
47) Aprimore suas aptidões profissionais que o orçamento por fôrça se alargará-2.
48) Tema sortilego neutro.

CASIMIRAS, LINHOS E TROPICAIS
PELO REEMBÔLSO POSTAL PEÇAM AMOSTRAS GRÁTIS
CASIMIRAS, LINHOS, TROPICAIS E AVIAMENTOS PARA ALFAIATES
GRANDE SORTIMENTO - DIRETAMENTE DAS FÁBRICAS - MENORES PREÇOS
ATACADO E VAREJO
A FONTE DAS ROUPAS
R. TUPINAMBÁS, 316 — Fone 43-5282
BELO HORIZONTE — MINAS

A PRISÃO DE VENTRE
MÃE DIGESTÃO BOCA AMARGA SONOLÊNCIA
VENTRE-SAN
EVITA O ENJOO NA GRAVIDEZ. Nas boas casas do ramo.

— FINANCIAMENTO DE OBRAS PUBLICAS — C. J. Assis Ribeiro — Teoria e prática dos investimentos públicos ..... Cr$ 200,00
— HISTÓRIA DA DÍVIDA EXTERNA — 2.ª ed. — Valentim F. Bouças. Síntese de nossa evolução econômica e financeira — Enc. ..... Cr$ 200,00
Pedidos livraria editora especializada:
EDIÇÕES FINANCEIRAS S/A.
Rua Debret, 23, sala 1107
Caixa Postal 4.139
Rio de Janeiro, DF

"OUÇA MELHOR
COM OS SEUS PRÓPRIOS ÓCULOS..."
➡ ➡ ➡ ➡ ➡ ➡ ➡ ➡ ➡ ➡ ➡
Finalmente, agora, Você já poderá usar os imperceptíveis aparelhos auditivos, adaptados na haste de seus próprios óculos.

O CENTRO AUDITIVO TELEX S/A tem o prazer de apresentar o mais revolucionário aperfeiçoamento no campo da otofonia, graças ao qual, os que sofrem do mal da surdez, poderão, hoje mesmo, ouvir normalmente com o NOVO E INVISÍVEL APARELHO TELEX.
• sem fio • sem bateria • testes e demonstrações grátis • atendemos a domicílio
CENTRO AUDITIVO TELEX S. A.
Av. Rio Branco, 138-13.º andar - tel. 22-6662
Filial: Av. N. S. Copacabana, 540 - s/507 Tel. 57-3693

SINGRA

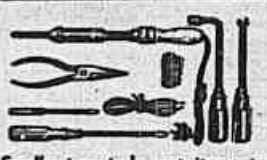

Ser-lhe-á enviado gratuitamente um jôgo completo de ferramentas.

Receberá de graça os acessórios para construir muitos aparêlhos de experiências...

...e receberá um magnífico volt-ôhmetro para facilitar os consertos, revisões, etc..

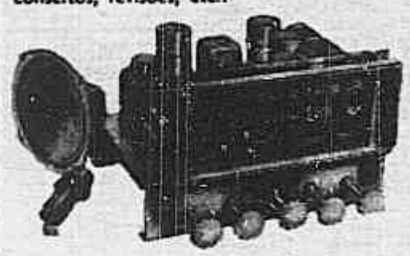

V. S. poderá montar êste magnífico receptor de 7 válvulas para ondas curtas e longas.

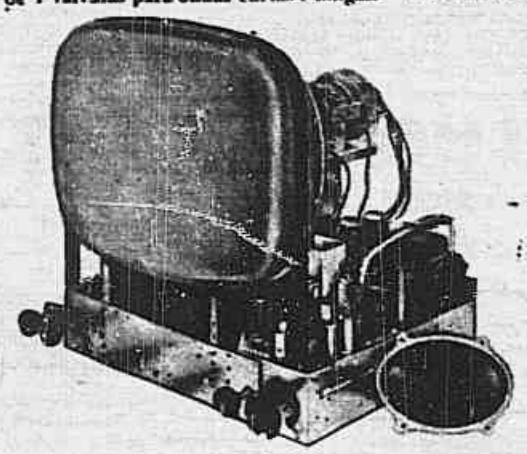

E AGORA TAMBÊM PODEMOS FORNECER-LHE TODOS OS MATERIAIS PARA QUE, SEGUINDO AS NOSSAS LIÇÕES, V.S. POSSA MONTAR O SEU RECEPTOR DE TELEVISÃO DE 30 VÁLVULAS, COM SUAS PRÓPRIAS MÃOS.

Sem sair de sua casa e aproveitando uns poucos minutos das suas horas de folga, dentro de pouco tempo V. S. estará perfeitamente capacitado para

* MONTAR E CONSERTAR *
Aparelhos de Rádio, Receptores de Televisão, Amplificadores, etc..

O nosso modernissimo e exclusivo sistema de ensino por correspondência, baseado no método prático «APRENDA FAZENDO», proporcionará a V. S. um estudo ameno, agradável, e fàcilmente compreensível.

• • •

DURAÇÃO MÍNIMA DO CURSO: 5 MESES

Mensalidades Suavíssimas

Êste é o curso mais eficiente, rápido e prático, pois mesmo sem nenhum conhecimento prévio ficará habilitado, em poucas semanas, a ganhar com biscates muito mais que o custo dos seus estudos.

Veja o que dizem nossos alunos:

O sr. Manoel A. Oliveira, de Ponta Grossa, PARANÁ, (matrícula n.º 79.544) declara: - "...desde que fui diplomado, tenho alcançado grande êxito em meus consertos de rádio, e só com êles construi a minha casa própria."

• • •

Outro nosso aluno, o sr. José Zonta, de Bauru, Est de S. Paulo, (matrícula n.º 29.985), disse: - "...quanto à eficiência do curso que venho de concluir, basta tão sòmente adiantar-lhe que, do segundo mês em diante, passei a ganhar mensalmente três vêzes mais do que me custou o curso todo."

• • •

De Maceió, Alagôas, o nosso aluno sr. José Guido R. Santos, (matrícula n.º 9.621), escreveu-nos o seguinte: "...presentemente me acho capaz de normalizar qualquer aparêlho receptor ou transmissor que se encontre defeituoso. O meu muito obrigado MESTRES".

• • •

O sr. W. J. Hammes, nosso aluno (matrícula n.º 6 742) de Pelotas (Rio Grande do Sul), escreveu assim: "...Um ponto que bem caracteriza o Instituto Rádio Técnico Monitor, é que tudo o que promete é cumprido, e afirmo: Sinto-me orgulhoso de ter feito os meus estudos no Instituto Rádio Técnico Monitor."

• • •

Êste é o EDIFÍCIO MONITOR séde da maior escola latino-americana de ensino por correspondência, fundada em 1939

O Instituto que cumpre o que promete.

• • •

NÃO HESITE MAIS!!!

Decida seu futuro, enviando hoje mesmo o coupon abaixo devidamente preenchido

Instituto Rádio Técnico Monitor

RUA DOS TIMBIRAS, 263 — CAIXA POSTAL 1795 — S. PAULO

Sr. Diretor: Solicito enviar-me gratis o seu folheto, como ganhar dinheiro com RÁDIO E TELEVISÃO!

SIN-6

NOME: _____

RUA _____ *N.º* _____

CIDADE: _____

ESTADO: _____ *E. F.* _____